This is a digital copy of a book that was preserved for generations on library shelves before it was carefully scanned by Google as part of a project to make the world's books discoverable online.

It has survived long enough for the copyright to expire and the book to enter the public domain. A public domain book is one that was never subject to copyright or whose legal copyright term has expired. Whether a book is in the public domain may vary country to country. Public domain books are our gateways to the past, representing a wealth of history, culture and knowledge that's often difficult to discover.

Marks, notations and other marginalia present in the original volume will appear in this file - a reminder of this book's long journey from the publisher to a library and finally to you.

Usage guidelines

Google is proud to partner with libraries to digitize public domain materials and make them widely accessible. Public domain books belong to the public and we are merely their custodians. Nevertheless, this work is expensive, so in order to keep providing this resource, we have taken steps to prevent abuse by commercial parties, including placing technical restrictions on automated querying.

We also ask that you:

+ *Make non-commercial use of the files* We designed Google Book Search for use by individuals, and we request that you use these files for personal, non-commercial purposes.

+ *Refrain from automated querying* Do not send automated queries of any sort to Google's system: If you are conducting research on machine translation, optical character recognition or other areas where access to a large amount of text is helpful, please contact us. We encourage the use of public domain materials for these purposes and may be able to help.

+ *Maintain attribution* The Google "watermark" you see on each file is essential for informing people about this project and helping them find additional materials through Google Book Search. Please do not remove it.

+ *Keep it legal* Whatever your use, remember that you are responsible for ensuring that what you are doing is legal. Do not assume that just because we believe a book is in the public domain for users in the United States, that the work is also in the public domain for users in other countries. Whether a book is still in copyright varies from country to country, and we can't offer guidance on whether any specific use of any specific book is allowed. Please do not assume that a book's appearance in Google Book Search means it can be used in any manner anywhere in the world. Copyright infringement liability can be quite severe.

About Google Book Search

Google's mission is to organize the world's information and to make it universally accessible and useful. Google Book Search helps readers discover the world's books while helping authors and publishers reach new audiences. You can search through the full text of this book on the web at `http://books.google.com/`

C 507,751

Digitized by Google

Library of the University of Michigan
Bought with the income
of the
Ford - Messer
Bequest

Digitized by Google

891.7
D44
G7

Digitized by Google

Digitized by Google

СОЧИНЕНІЯ

ДЕРЖАВИНА

ТОМЪ ДЕВЯТЫЙ

Digitized by Google

Digitized by Google

СОЧИНЕНІЯ
ДЕРЖАВИНА

СЪ ОБЪЯСНИТЕЛЬНЫМИ ПРИМѢЧАНІЯМИ

Я. ГРОТА

ИЗДАНІЕ ИМПЕРАТОРСКОЙ АКАДЕМІИ НАУКЪ

ТОМЪ ДЕВЯТЫЙ

СО СНИМКАМИ ПОРТРЕТОВЪ, НОТАМИ И УКАЗАТЕЛЕМЪ КО ВСѢМЪ ТОМАМЪ ИЗДАНІЯ

ДОПОЛНИТЕЛЬНЫЯ ПРИМѢЧАНІЯ И ПРИЛОЖЕНІЯ КО ВСЕМУ ИЗДАНІЮ

САНКТПЕТЕРБУРГЪ
ВЪ ТИПОГРАФІИ ИМПЕРАТОРСКОЙ АКАДЕМІИ НАУКЪ
(Вас. Остр., 9 лин., № 12)
1883

Digitized by Google

Напечатано по распоряженію Императорской Академіи Наукъ. Санктпетербургъ, май 1883 г.

Непремѣнный Секретарь, Академикъ *К. Веселовскій*.

Digitized by Google

ПРЕДИСЛОВІЕ.

Главное назначеніе настоящаго, послѣдняго тома изданія сочиненій Державина — сообщить разнаго рода дополненія къ біографіи, составившей VIII-й томъ, а отчасти и къ предыдущимъ томамъ. Рядомъ со множествомъ добавочныхъ примѣчаній онъ содержитъ и историческіе документы, какъ напр. нѣсколько новыхъ матеріаловъ для исторіи Пугачевщины и записку Штелина о послѣднихъ дняхъ царствованія Петра III, въ первый разъ появляющуюся здѣсь въ полномъ видѣ.

Въ отношеніи къ комментаріямъ на стихотворенія Державина не лишены значенія помѣщенныя въ этомъ томѣ выписки изъ тетради, въ 1805 году приготовленной поэтомъ для преосвященнаго Евгенія, но до сихъ поръ извѣстной только по искаженному и далеко не полному тексту *Ключа* Остолопова, о чемъ было уже упомянуто при *Запискахъ* Державина въ VI-мъ томѣ изданія.

Digitized by Google

185994

Предлагаемое нынѣ, въ числѣ другихъ дополненій, довольно значительное количество писемъ доставлено нѣсколькими лицами, не перестававшими обогащать наше собраніе матеріаловъ, именно: И. И. Дубасовымъ, Н. Ф. Дубровинымъ, покойнымъ В. М. Княжевичемъ, Д. А. Корсаковымъ и М. Ф. Шугуровымъ, который не только сообщилъ обширныя выписки изъ архива князя Воронцова, но и обставилъ ихъ своими примѣчаніями.

Одною изъ самыхъ кропотливыхъ работъ было составленіе по возможности полной библіографіи литературы, относящейся къ Державину. За время до начала академическаго изданія важнѣйшее содѣйствіе въ этомъ дѣлѣ оказано мнѣ профессоромъ Н. Н. Буличемъ (нынѣ ректоромъ Казанскаго университета), отъ котораго я еще въ 1860 году получилъ богатое собраніе библіографическихъ карточекъ. Позднѣе списки мои были пополнены множествомъ указаній неутомимаго С. И. Пономарева, который, живя въ Конотопѣ, удивляетъ обиліемъ и точностью безпрестанно сообщаемыхъ имъ данныхъ по исторіи литературы.

Библіографіею переводовъ изъ Державина, почти въ цѣломъ ея составѣ, изданіе обязано бывшему директору Императорской Публичной Библіотеки, покойному графу М. А. Корфу. Свѣдѣнія о переводахъ на славянскіе языки сообщены особенно А. О. Патерою изъ Праги и П. А. Кулаковскимъ изъ Бѣлграда, а въ послѣднее время и И. В. Ягичемъ.

При собираніи свѣдѣній о портретахъ пользовался я радушною помощію Д. А. Ровинскаго; ему же обязанъ я любезнымъ посредничествомъ при заказѣ московской фирмѣ Шереръ и Набгольцъ приложенныхъ въ концѣ тома фотографическихъ снимковъ съ нѣкоторыхъ изъ гравированныхъ портретовъ Державина и обѣихъ женъ его.

Digitized by Google

Помѣщенныя вслѣдъ за тѣмъ ноты, по которымъ нѣкогда пѣлись положенныя на музыку стихотворенія Державина, собраны съ большими трудностями покойнымъ Д. В. Полѣновымъ, при пособіи тещи его, нынѣ также покойной, Вѣры Николаевны Воейковой, племянницы поэта.

Наконецъ, въ составленіи именныхъ указателей, какъ къ послѣднимъ двумъ томамъ, такъ и ко всему изданію, постояннымъ и дѣятельнымъ сотрудникомъ моимъ былъ В. А. Александровъ (нынѣ инспекторъ народныхъ училищъ въ С.-петербургскомъ учебномъ округѣ).

Какъ поименованнымъ здѣсь, такъ и многимъ другимъ лицамъ, почтившимъ изданіе Державина своимъ содѣйствіемъ или участіемъ и исчисленнымъ при VII-мъ томѣ, считаю пріятнымъ долгомъ публично выразить здѣсь отъ имени Академіи наукъ живѣйшую благодарность.

Многихъ изъ встрѣчавшихъ, сочувственно или враждебно, появленіе первыхъ томовъ этого изданія, давно уже нѣтъ на свѣтѣ. Когда я приступалъ къ нему, остававшіеся еще въ живыхъ младшіе современники поэта, свидѣтели его позднѣйшей дѣятельности, родные, имѣвшіе въ рукахъ своихъ его письма и другія бумаги, уже доживали свой вѣкъ. Они еще успѣли передать мнѣ матеріалы, которыми никто кромѣ ихъ не обладалъ; но скоро и этихъ лицъ не стало. Еслибъ изданіе наше не было начато въ то время, то конечно ихъ воспоминанія сошли бы вмѣстѣ съ ними въ могилу и хранившіеся у нихъ матеріалы вѣроятно исчезли бы такъ же безслѣдно, какъ исчезаетъ у насъ множество другихъ документовъ этого рода. Вотъ нашъ отвѣтъ тѣмъ, которые при началѣ этого предпріятія недоумѣвали, почему Академія принялась именно за изданіе Державина.

Digitized by Google

Въ заключеніе прибавлю, что настоящій томъ издается и отдѣльно, какъ дополнительный томъ къ біографіи, изданной подъ заглавіемъ «Жизнь Державина».

Февраль 1883 года.

Я. Гротъ.

Digitized by Google

ОГЛАВЛЕНІЕ.

	стр.
Предисловіе	I.
I. Примѣчанія и приложенія къ Тому VIII: «Жизнь Державина»	3.
О предкахъ Державина и родословная его	3— 6.
Имѣнія Державиныхъ	6.
Документъ о службѣ дѣда Д-на, Н. И. Девятаго	7.
Объ отцѣ Д-на, Романѣ Николаевичѣ	9.
Родословная Козловыхъ	10.
О родствѣ Д-на съ Блудовыми	13.
Смотры дворянскихъ дѣтей	14.
Гельтергофъ, учитель Д-на въ Казанской гимназіи	17.
Казанская гимназія	19.
Изъ «Торжествующей Минервы»	23.
Козловскій и Кондратовичъ	24.
Дѣло съ прапорщикомъ Дмитріевымъ по карточной игрѣ	26
По дѣлу съ Масловымъ	28.
Бумаги, относящіяся къ появленію Пугачева	29.
Изъ писемъ Пл. Любарскаго къ Бантышъ-Каменскому	31.
Изъ веденнаго Д-нымъ списка сообщниковъ Пугачева	33.
Бумаги, относящіяся къ дѣятельности Бибикова	35.
Свѣдѣнія о первомъ появленіи Пугачева	37.
Секретное донесеніе Кречетникова	42.
Къ свѣдѣніямъ о ссорѣ Державина съ Бошнякомъ	45.
Документы, относящіеся къ исторіи Пугачевщины:	
Рапортъ курмышской инвалидной команды	49.
Письмо Лодыжинскаго къ Бошняку	52.
Два рапорта Кречетникова сенату	54.
О матеріалахъ для Исторіи пугачевскаго бунта, Пушкина.	56.
Еще изъ бумагъ, относящихся къ Пугачевщинѣ	57— 85.
Рапортъ Д-на П. С. Потемкину	86.
Бѣлорусскія деревни Державина	87.
Должность генералъ-прокурора. — Храповицкій и Козодавлевъ	87— 89.
Объ отцѣ Катерины Яковлевны, Бастидонѣ	89.

Digitized by Google

	стр.
О К. Я. Державиной	90.
Замѣтка о финансовыхъ экспедиціяхъ	91.
Письмо Д-на къ Безбородкѣ	92.
Указъ объ увольненіи Д-на въ 1783 г. отъ службы	94.
Письмо Безбородки къ Н. А. Львову	95.
Издатели «С.-Петербургскаго Вѣстника»	96.
Замѣтки о «Собесѣдникѣ»	98—103.
Причины прекращенія участія Екатерины II въ «Собесѣдникѣ»	103—108.
Критическія замѣтки объ одѣ «Богъ»	110.
Пародія на оду «Богъ»	111.
Участіе Державина въ составленіи академич. словаря	115.
Пропажа документа о распоряженіи Д-на, чтобы поминались его предки	117.
Изъ рапорта Д-на сенату по дѣлу о медвѣдѣ	118.
Къ свѣдѣніямъ о дѣятельности Д-на въ Тамбовской губерніи	123.
Басня Эмина «Сильная рука владыка»	126.
Письмо Д-на къ Безбородкѣ отъ 25 сент. 1786 г.	131.
Къ свѣдѣніямъ объ открытіи Тамбовскаго училища	131—138.
Объ «Арфаксадѣ» Захарьина	139.
О тамбовской писательницѣ Орловой	140.
Къ перепискѣ Д-на съ Гудовичемъ и другими лицами	141—150.
Докладъ сената объ отрѣшеніи Д-на отъ должности и преданіи его суду	150—160.
Изъ сношеній Д-на съ графомъ А. Р. Воронцовымъ, съ В. В. Капнистомъ и Н. А. Львовымъ	160—162.
Къ свѣдѣніямъ о разсмотрѣніи дѣлъ банкира Сутерланда.	165—169.
Замѣчанія г. Шугурова и извлеченія изъ писемъ о Д-нѣ.	172—180.
О родныхъ Державина	180.
Дружининъ о Бѣлинскомъ	182—183.
Къ свѣдѣніямъ о Д-нѣ въ царствованіе императора Павла.	183—188.
Окончаніе дѣла о губернаторѣ Лопухинѣ	189.
«Организація сената», проектъ Державина	190.
О графѣ С. О. Потоцкомъ	191.
Отзывы современниковъ о поведеніи Д-на въ сенатѣ	193.
Отношеніе разныхъ лицъ къ вопросу объ отмѣнѣ крѣпостного состоянія	194.
Изъ неизданной книги Рача	196.
Къ свѣдѣніямъ объ увольненіи Д-на отъ званія министра.	196—198.
Къ матеріаламъ для біографіи Н. А. Львова	196.
Сатира Батюшкова: «Пѣвцы въ Бесѣдѣ Славянороссовъ».	202—210.
Изъ путешествія Державина въ Малороссію	210.
Хозяйственныя распоряженія Д-на	212.
Пушкинъ и Бѣлинскій о Д-нѣ	215—219.
Изъ записокъ П. Н. Львовой о послѣднихъ годахъ жизни Державина	219—224.
Карамзинъ о смерти Державина	224.
Постановленіе казанскаго Общества любителей отечественной словесности	225.
Извлеченіе изъ формулярнаго списка о службѣ Державина	226.

Digitized by Google

II. Дополненія къ Томамъ I—VI Сочиненій Державина. стр.

Къ Тому I ..... 231.
Къ Тому II ..... 249.
Къ Тому III ..... 266.
О копіи Анастасевича съ рукописи, послужившей матеріаломъ для «Ключа» Остолопова ..... 279—284.
Къ Тому IV ..... 284.
Къ Тому V ..... 285.
Къ Тому VI ..... 286.
Записка Штелина о послѣднихъ дняхъ царствованія императора Петра III ..... 287—296.

Дополненія къ перепискѣ Державина:

1. Къ Григорію Мироновичу Глазатову, 4 февр. 1780 ..... 297.
О ходатайствахъ за него и его семейство.
2. Къ Прасковьѣ Вас. Глазатовой, 29 янв. 1784 ..... —
О смерти ея мужа и призрѣніи оставшихся послѣ него сыновей.
3. Отъ Ф. Т. Поспѣлова, 8 октября 1786 ..... 298.
Колеблется, принять ли должность директора училищъ въ Тамбовѣ, или секретарское мѣсто. О Грибовскомъ.
4. Отъ него же, 9 окт. 1786 ..... 299.
О планахъ службы для себя и для Голодовича.
5. Къ А. Г. Панову. Тамбовъ 1787 ..... 300.
О желаніи Панова не принимать указовъ отъ губернскаго правленія, а переписываться лично съ Д-нымъ.
6. Къ графу А. Р. Воронцову. Тамбовъ, 4 янв. 1788 ..... 301.
О посланномъ ему изъ Тамбова на судахъ хлѣбѣ.
7. Къ генералъ-майору Ганнибалу, 18 февр. 1792 ..... 303.
О обязанности его назначить женѣ своей приличное ежегодное содержаніе.
8. Къ протоіерею Іоанну Панфилову. Спб., 12 февр. 1793. 303.
О доставленіи свѣдѣнія относительно придворнаго священника Ливетова.
9—22. Письма отъ А. А. Беера къ гр. А. Р. Воронцову:
О столкновеніяхъ съ Державинымъ по службѣ въ коммерцъ-коллегіи.
1794 января 20 ..... 304.
— марта 16 ..... 305.
— апрѣля 11 ..... —
— мая 9 ..... 306.
— іюня 26 ..... 309.
— августа 8 ..... —
— октября 8 ..... 310.
— октября 23 ..... —
— декабря 4 ..... 312.
1795 февраля 8 ..... 313.
— февраля 26 ..... 314.
— мая 24 ..... —
— іюня 14 ..... —
— іюня 30 ..... 315.

Digitized by Google

стр.
23. Отъ Румянцова-Задунайскаго. Тамбовъ, 19 іюня 1796. 315.
Ходатайство о доставленіи мѣста Фоку.
24. Къ графу А. С. Воронцову, 10 февр. 1798 ..... —
О служащемъ при миссіи въ Лондонѣ молодомъ человѣкѣ Рославлевѣ.
25. Отъ графа С. Р. Воронцова. Лондонъ, 23 марта 1798.. 316.
Отвѣтъ относительно отправленія Рославлева въ Петербургъ.
26. Къ графу В. П. Мусину-Пушкину, 17 марта 1801..... 317.
О сдачѣ графинѣ Мусиной-Пушкиной Брюсъ имущества ея отца.
27. Отъ графа В. П. Мусина-Пушкина, 25 марта 1801 .... 318.
Возраженіе на предыдущее письмо.
28. Къ графу В. П. Мусину-Пушкину, 4 апрѣля 1801 .... —
Объясненіе Державина по поводу его требованія.
Указъ сенату ..... 319.
Назначеніе Державина и Алябьева опекунами графини Мусиной-Пушкиной Брюсъ.
29. Записка, поданная императору Александру графомъ Мусинымъ-Пушкинымъ, апрѣль 1801 ..... 319.
Жалоба на Державина съ просьбою о распоряженіи по имѣнію.
Указъ сенату ..... 321.
30. Отъ П. Н. Клопова. Село Рождественское, 1 дек. 1803. —
О распоряженіи насчетъ музыкантовъ Державина.
31. Къ О. О. Гурко, 25 дек. 1803 ..... 322.
О дѣлѣ по шкловскому имѣнію.
32—35. Къ А. М. Бакунину.
30 января 1804..... —
2 февраля 1805..... 323.
О намѣреніи писать въ драматическомъ родѣ по образцу Метастазія.
28 февраля 1805..... —
О переводахъ Бакунина и о томъ, что ода *Человѣкъ* не Д-нымъ написана.
6 апрѣля 1805..... 325.
Объ оказанной услугѣ и переводѣ «Освобожденнаго Іерусалима».
36. Къ В. И. Панаеву, 20 ноября 1814 ..... 326.
О его идилліяхъ.
37. Отъ Евгенія Болховитинова, 1 января 1808 ..... —
О желаніи познакомиться съ А. С. Хвостовымъ.
Письма графа Аракчеева къ Д. А. Державиной (1821—1833).
38—45. 6 октября 1821 ..... 327.
9 октября 1821..... —
12 сентября 1839..... —
25 августа 1830 ..... 328.
16 іюля 1831..... —
2 сентября 1831..... —
20 іюля 1832..... 329.
19 ноября 1833..... —

Digitized by Google

III. **Языкъ Державина.** стр.
Общія и частныя замѣчанія ..... 333—355.
Словарь къ стихотвореніямъ Державина..... 356—444.

IV. **Библіографія литературы относящейся къ Державину.**
1. Указатель отдѣльно изданныхъ сочиненій Д-на ..... 448.
2. Указатель изданій, содержащихъ собранія сочиненій Державина ..... 449.
3. Указатель періодическихъ и другихъ изданій, въ которыхъ печатались отдѣльныя сочиненія Д-на..... 450.
4. Указатель изданій въ которыхъ были печатаемы критическія статьи и біографическія свѣдѣнія о Д-нѣ или относящіяся къ нему стихотворенія ..... 458.
Сочиненія того же содержанія на иностранныхъ языкахъ..... 485.
5. Именной указатель авторовъ статей или замѣтокъ о Державинѣ ..... 487.
6. Указатель относящихся къ Д-ну стихотвореній по именамъ авторовъ ихъ ..... 502.
7. Указатель переводовъ изъ Д-на на иностранные языки. 512.
Списокъ переводчиковъ стихотвореній Державина. 538.
8. Указатель статей и замѣтокъ, появившихся по поводу изданія Записокъ Державина ..... 540.
9. Указатель статей и замѣтокъ по поводу предпринятаго Академіею Наукъ изданія сочиненій Державина..... 541.
10. Указатель статей и замѣтокъ объ академическомъ изданіи сочиненій Державина ..... 543.
Приложенія къ библіографіи литературы о Державинѣ.
Къ указателю 3. Сочиненіе Державина: «Вѣра, вѣрность и терпѣніе суть главныя свойства Россіянъ» ... 546.
Къ указателю 4. Замѣтка объ одѣ «Фелица»..... 548.
Къ указателю 5. Изъ замѣтокъ А. В. Дружинина по поводу статьи: «Званка» ..... 549.
Къ указателю 6. Стихотвореніе барона А. А. Дельвига: «На смерть Державина»..... 550.
Изъ посланія Баратынскаго Гнѣдичу ..... 552.
Изъ стихотворенія А. Н. Майкова: «Памяти Державина» ..... 553.

V. **Свѣдѣнія о портретахъ и бюстахъ Державина.**
Подлинные портреты масляными красками..... 560.
Акварельные портреты ..... 562.
Гравированные портреты..... —
Литографированные портреты..... 569.
Бюсты ..... 571.

Digitized by Google

ПРИЛОЖЕНІЯ.

стр.

Обзоръ содержанія предыдущихъ восьми томовъ академическаго изданія ..... 573.

Перечень живописныхъ и графическихъ приложеній къ изданію ..... 574.

Полное оглавленіе предыдущихъ восьми томовъ:

Томъ I ..... 575.
Томъ II ..... 580.
Томъ III ..... 585.
Томъ IV ..... 597.
Томъ V ..... 598.
Томъ VI ..... 599.
Томъ VII ..... 600.
Томъ VIII ..... 603.

Образцы портретовъ Державина и обѣихъ женъ его.

Ноты къ нѣкоторымъ стихотвореніямъ Державина.

Общій указатель ко всѣмъ девяти томамъ изданія сочиненій Державина.

Digitized by Google

ПРИМѢЧАНІЯ И ПРИЛОЖЕНІЯ

КЪ ТОМУ VIII:

ЖИЗНЬ ДЕРЖАВИНА

Digitized by Google

Digitized by Google

I. ПРИМѢЧАНІЯ И ПРИЛОЖЕНІЯ.

Digitized by Google

Digitized by Google

I. ПРИМѢЧАНІЯ И ПРИЛОЖЕНІЯ.

Стр.

5. Замѣчанія Мерзлякова объ одахъ Державина см. главнымъ образомъ въ *Трудахъ Общества Любителей Россійской Словесности*, т. XVIII (М. 1820), начиная съ 17-й стр.

8*. См. въ *Извѣстіяхъ Второго Отдѣленія Академіи Наукъ*, т. IX, вып. 3 (Спб. 1860), мою «Записку о ходѣ въ 1860 году приготовительныхъ работъ по изданію Державина», стр. 12—16.

—** Дѣло доходило до того, что напр. въ одной изъ нашихъ провинціальныхъ гимназій ученикамъ было задано сочиненіе на тему: «Имѣетъ ли Державинъ какое-нибудь литературное достоинство?»

10. Покойный князь П. А. Вяземскій, говоря о нашемъ поэтѣ, замѣтилъ: «Державинъ конечно не чинамъ и почестямъ своимъ обязанъ, что Россія затвердила стихи его, но скорѣе можно опредѣлить, что дарованіе его было первою ступенью успѣховъ его на службѣ» (*Сочиненія кн. Вяземскаго* I, 104). Это понималъ и самъ Державинъ.

19*. Источниками для этой главы служили мнѣ: 1) найденныя въ бумагахъ Державина старинныя грамоты временъ царя Алексѣя Михайловича о пожалованныхъ предкамъ поэта имѣніяхъ и другіе документы; 2) писанныя рукою К. М. Бороздина «Выписки изъ старыхъ копій и черновыхъ бумагъ относительно родословной Г. Р. Державина», и «Дополнительныя выписки, касающіяся фамиліи Козловыхъ и

Digitized by Google

Державиныхъ»; 3) напечатанная въ *Современной Лѣтописи* 1870 года, № 15, «Архивная замѣтка» П. Шереметевскаго, и 4) составленная самимъ Г. Р. Державинымъ родословная таблица.

Выписка изъ родословной росписи фамиліи Нарбековыхъ, поданной въ Разрядъ въ 190-хъ (т. е. 1680-хъ) годахъ[1]:

При державѣ благовѣрнаго и великаго князя Василья Васильевича всея Руссіи выѣхалъ служить изъ Большія Орды мурза, емужъ имя Багримъ, и крещенъ въ православную христіанскую вѣру самимъ великимъ княземъ Васильемъ Васильевичемъ всея Руссіи, а во крещеніи имя ему Илія, и пожаловалъ великій князь ему, Ильѣ, вотчинъ въ Володимирѣ, въ Суздалѣ, въ Переславлѣ, въ Юрьевѣ-Польскомъ, въ Новѣгородѣ и въ Нижнемъ. И изъ тѣхъ вотчинъ многія села и деревни и донынѣ въ родѣ нашемъ. У Ильи дѣти: Дмитрій Нарбекъ, Акинфъ, отъ него Акинфовы, Юрья, Тегль, отъ него Теглевы, служатъ по Новугороду, да Михайла; а у Дмитрія Ильина сына Нарбекова дѣти: Назарій, Алексѣй, *Держава*, отъ него Державинъ, служатъ по Казани; а у Назарья дѣти: Степанъ да Филипъ и проч.

Въ другомъ дѣлѣ герольдіи, о гербѣ рода Державиныхъ, производившемся въ 1800 году, между прочимъ значится, что предокъ рода Державиныхъ мурза *Абрагимъ*, а по крещеніи названный Ильею, выѣхалъ къ великому князю Василью Васильевичу изъ Большой Орды, и пожалованъ вотчинами: «у сего Ильи былъ внукъ Алексѣй, по прозванію *Держава*, коего потомокъ Иванъ Яковлевичъ Державинъ, родной прадѣдъ Гаврилы Романовича Державина, въ 7168 году (т. е. въ 1660) написанъ въ числѣ дѣтей боярскихъ, и другіе многіе за службы пожалованы помѣстьями».

---

[1] Эта бумага приложена была къ прошенію Державина, поданному имъ въ 1787 году изъ Тамбова въ герольдію о выдачѣ ему документовъ дворянскаго происхожденія для представленія предводителямъ дворянства въ тѣхъ губерніяхъ, гдѣ у него были имѣнія. На эту просьбу послѣдовала изъ герольдіи справка, откуда отчасти и заимствованы сообщенныя мною въ біографіи по этому предмету свѣдѣнія.

Digitized by Google

Изъ выписокъ Бороздина можно извлечь вкратцѣ такую родословную таблицу:

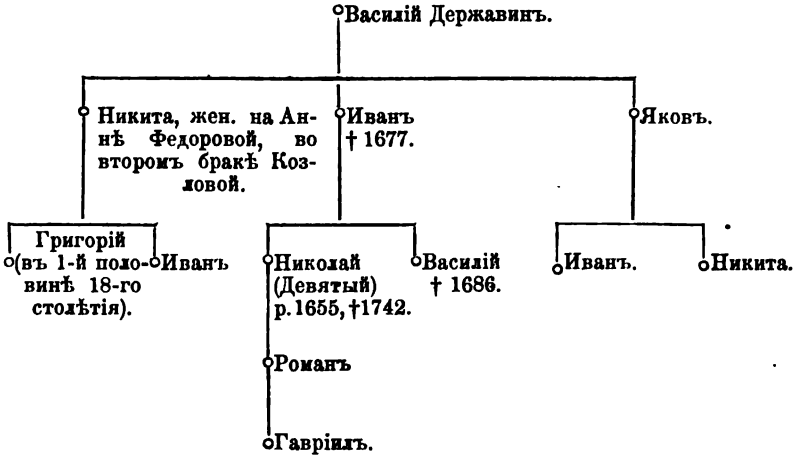

Впрочемъ извѣстія о «старѣйшихъ казанцахъ» изъ этого рода довольно сбивчивы. По указанію Гаврилы Романовича, дѣдъ Девятаго былъ Яковъ, а по документамъ Василій. Кажется, было два Якова Васильевича: одинъ въ 17-мъ столѣтіи (см. Шереметевскаго), а другой въ 18-мъ. О первомъ Шереметевскій сообщилъ слѣдующее свѣдѣніе:

По писцовой книгѣ города Казани и др. 1648—1656 г. въ Казанскомъ уѣздѣ за казанцемъ Яковомъ Васильевичемъ Державинымъ значится помѣстье — половина сельца безъ жеребья, что была деревня Кармачи, да за Лашевскими служилыми казаками въ томъ же сельцѣ Кармачи на ихъ дачу половина съ жеребьемъ что отведено у Якова Державина, что владѣлъ онъ тою ихъ землею въ дву поляхъ: въ яровомъ, да въ паровомъ, по размѣру, пашенныя земли и перелогу 9 *длинниковъ* (по 80 саж.) и 16 *поперечниковъ* (по 30 саж.), и того 144 дес. въ три поля, а въ одно поле имѣется 48 дес., а въ дву по тому жъ. За ними же *дубровы непашенныя* что владѣетъ Яковъ же Державинъ — 9 длиннику и 12 поперечнику, то есть 108 десятинъ, а на той дубровѣ косятъ сѣно.

Сыновьямъ этого Якова Васильевича, Ивану и Никитѣ, 27 іюля 1660 года пожаловано было въ помѣстье, въ пу-

Digitized by Google

стоши Бутыряхъ и Кармачевской, земли на 160 частей (Грамота царя Алексѣя Михайловича на имя князя Юрія Иван. Ромодановскаго о землѣ, пожалованной казанцу Василію Потапову сыну Львову). Отъ 1626 года сохранилась купчая на продажу въ Казани дома Якову Васильевичу Державину.

Родословная таблица, приготовленная самимъ Державинымъ для представленія въ герольдію, начинается прадѣдомъ его Иваномъ Яковлевичемъ. Прилагаю эту таблицу.

20*. Эти три имѣнія посѣтилъ я лѣтомъ 1862 года. Деревня Кармачи, ближайшая къ Казани, состояла тогда изъ трехъ участковъ, принадлежавшихъ тремъ владѣльцамъ. Деревня Бутыри, въ старинныхъ актахъ называемая пустошью[1], — верстахъ въ 25-ти отъ Кармачей. Бывшее село Сокуры, иначе Покровское, нѣкогда деревня Сокуръ-Кадышъ, лежитъ близъ Меши, при озерахъ Безыменномъ и Колодцахъ.

Всѣ три имѣнія въ Лаишевскомъ уѣздѣ; Лаишевъ — на Камѣ въ 58-ми верстахъ отъ Казани. Сокуры (Богородское, Покровское) въ 29-ти верстахъ отъ у. гор.; нынче болѣе 500 душъ об. п. (*Сп. нас. мѣстъ*). По *Сп. нас. мѣстъ*, *Курмача*, но въ старинныхъ актахъ и у Державина всегда *Кармачи*: Верхніе, Средніе и Малые Кармачи, всѣ три при Безыменномъ озерѣ; во всѣхъ трехъ сумма населенія нынче не болѣе 450 душъ. Разстояніе ихъ отъ уѣзднаго города 13—17 верстъ.

Въ челобитной премьеръ-майора Романа Николаевича Державина отъ 12 ноября 1747 г. между прочимъ сказано:

Въ Казанскомъ уѣздѣ по ногайской дорогѣ, отца моего Николая Ивановича Державина имѣется недвижимое имѣніе съ разными помѣщики, въ селѣ Сокурахъ на пруду, что была деревня Сокуръ-Кадышъ.

И въ прошлыхъ годѣхъ, нынѣ тому лѣтъ съ 50, при жизни отца

---

[1] Пустошь—собственно полевая дача, незаселенная или вовсе впустѣ лежащая, большею частью внѣ общей межи земель, принадлежащихъ одному лицу или обществу. Селенія, возникшія на такихъ мѣстностяхъ, нерѣдко удерживаютъ названія пустошей, несмотря на свою обширность и многолюдность. (*Списки насел. мѣстъ Казан. губ.*, стр. LXXVIII).

Digitized by Google

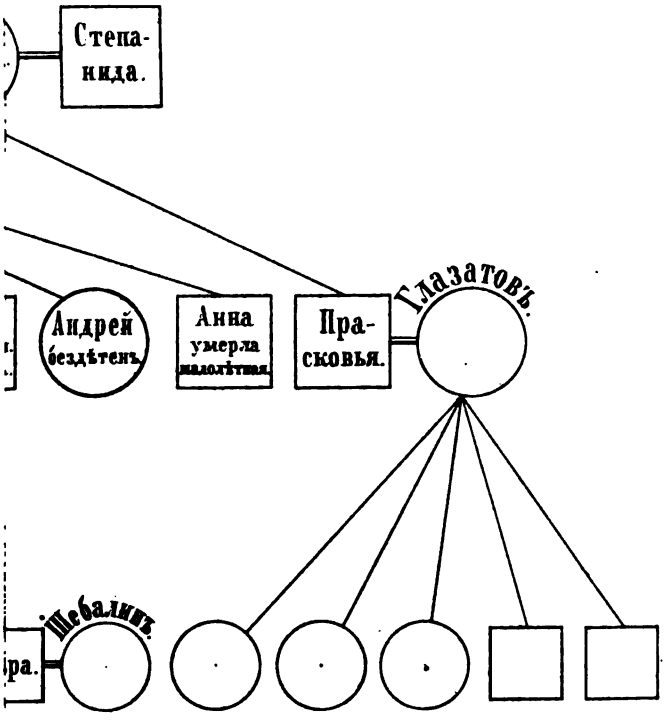

Лит. Н. Березе, соед. Подъяческой ул. д. № 4

Digitized by Google

Digitized by Google

моего, помѣщикъ Андрей Никитинъ сынъ Змѣевъ, насильствомъ своимъ въ помянутомъ селѣ Сокурахъ, завладѣлъ многою отца моего старинною крѣпостною и купленною мною въ томъ же селѣ Сокурахъ у помѣщика А. И. Крулеева пахотною землею и проч., и на крѣпостной же отца моего землѣ построилъ дворъ свой и крестьянскіе дворы, въ которыхъ нынѣ и жительствуетъ.

И въ прошломъ 1742 году, волею Божіею, отца моего не стало, также и означенный Змѣевъ умре, и по смерти отца моего въ законномъ наслѣдствѣ остался я съ братьями моими родными, морского флота лейтенантомъ Иваномъ, да ландмилицкаго Билярскаго драгунскаго полку подполковникомъ Васильемъ, и по любовному съ братьями моими раздѣлу, онаго отца нашего недвижимое имѣніе въ селѣ Сокурахъ досталось мнѣ именованному.

20**. Слова, отмѣченныя въ текстѣ кавычками, заимствованы изъ выписи, данной въ 1703 г. сентября 14:

Билъ челомъ казанецъ Девята Ивановъ сынъ Державинъ. Въ прошлыхъ де годѣхъ дано ему вообще съ братомъ его Васильемъ, послѣ отца ихъ Ивана, помѣстье и съ крестьяны, въ Казанскомъ уѣздѣ по ногайской дорогѣ въ деревнѣ Кармачахъ. И въ прошлыхъ же годѣхъ братъ его Василь умре, и по указу великаго государя, а по его челобитью, то помѣстье по смерти брата его справлено и отказано за нимъ, а выписи де на то помѣстье съ переписныхъ книгъ 186 (1678) году ему не дано.... И въ приказѣ Казанскаго дворца въ переписныхъ книгахъ стольника Григорія Семенова сына Супонева 186 году, по ногайской дорогѣ, написано: въ деревнѣ Кармачахъ за Девятымъ да за Васильемъ Ивановыми дѣтьми Державиными, дворъ ихъ помѣщиковъ, да крестьянскихъ (слѣдуетъ описаніе дворовъ и поимянно душъ муж. пола) всего за Девятою да за Васильемъ, дворъ ихъ помѣщиковъ, крестьянъ три двора, людей въ нихъ семь человѣкъ, два недоросля, бобыльскій одинъ дворъ, въ немъ два человѣка, да у помѣщика живутъ во дворѣ, за скудостію, крестьянскій сынъ, да два недоросля.

О службѣ дѣда Державина, Николая Ивановича Девятаго, сохранилась слѣдующая поданная имъ «сказка», извлеченная изъ архива министерства юстиціи Г. К. Рѣпинскимъ и обязательно мнѣ сообщенная:

1722 іюля въ... день, по указу его императорскаго величества, передъ полковникомъ и герольдмейстеромъ Иваномъ Никифоровичемъ Плещеевымъ

Digitized by Google

съ товарищи въ Москвѣ въ канцеляріи вѣдѣнія его въ Казанской губерніи дворянинъ Николай Ивановъ сынъ Державинъ, онъ же Девятой, сказалъ истинную правду по должности вѣрной своей присягѣ въ службѣ его императорскаго величества, безо всякаго закрытія и фальши: отъ роду мнѣ 67 лѣтъ, служить сталъ съ 179 году городовую службу по нарядамъ и былъ въ крымскихъ походахъ, въ первомъ съ бояриномъ князь Володиміромъ Дмитріевичемъ Долгоруковымъ, во второмъ съ бояриномъ Борисомъ Петровичемъ Шереметьевымъ, и послѣ того походу служилъ въ Казани по третямъ своею и братьею съ дворяны и въ 205 году былъ для охраненія слюзнаго дѣла на Камышки въ полку князь Андрея Федоровича Шаховскаго. А въ 206 году для охраненія низовыхъ городовъ въ полку Степана Афанасьевича Сабакина на Скуранѣ. А въ 700 и въ 701 годахъ для охраненія на Камышенскіе въ полку князь Петра Ивановича Дашкова, а въ 702 и 703 годахъ былъ въ походѣ въ полку г-на генерала Христофора Ришменти въ Острогожскѣ и на Воронежѣ. Въ 704 году по разбору Александра Сергѣева былъ въ полку у Льва Аристова на Удоѣ. А въ 707 году былъ противъ воровскихъ Башкирцовъ съ своею братьею съ дворяны въ полку господина брегадира Афанасія Михайловича Дмитріева Мамонова. Въ 708 году былъ противъ воровъ Донскихъ казаковъ на Дону въ полку боярина князя Петра Ивановича Хованскаго; и тѣ мои службы явствуютъ въ Казани въ Разрядѣ. И послѣ тѣхъ службъ по нарядамъ изъ Казани вице-губернатора г-на Кудрявцова былъ посыланъ во многія посылки и для провожденія къ Петербургу государевыхъ лѣсовъ и у надзиранія въ Казанской губерніи заповѣдныхъ лѣсовъ. А въ 721 году по опредѣленію Казанскаго губернатора Алексѣя Петровича Салтыкова опредѣленъ въ Казанской губерніи къ денежнымъ и другимъ сборамъ за комиссара и былъ у того дѣла іюня по 7-е число сего 722 года. А нынѣ я старъ и дряхлъ и глазами худо вижу и скорбенъ главною и внутреннею болѣзнью. Окладу на мнѣ денежнаго не положено. Дѣтей у меня 5 сыновей: Иванъ 38 лѣтъ, служитъ въ Преображенскомъ полку въ солдатахъ съ 713-го году. Иванъ меньшой 25 лѣтъ служитъ въ морскомъ флотѣ съ 715-го году мичманомъ. Сынъ Романъ 16-ти лѣтъ, по смотру у герольдмейстерскихъ дѣлъ, изъ военной коллегіи опредѣленъ въ Бутырской полкъ въ солдаты сего 722 году. Сынъ Василій 14 лѣтъ, по смотру у герольдмейстерскихъ дѣлъ, за малолѣтствомъ отпущенъ по указу въ домъ мой и данъ ему паспортъ. Сынъ Потапъ 8 лѣтъ въ домѣ моемъ увѣченъ, глухъ и дряхлъ. Жительство имѣю въ Казанскомъ уѣздѣ въ деревнѣ Кармачахъ. Крестьянъ 5 дворовъ. А родственникъ у меня, племянника моего двоюроднаго сынъ его Сергѣй Григорьевъ сынъ Дер-

Digitized by Google

жавинъ увѣченъ, глухъ и нѣмъ отъ роду своего. А живетъ онъ въ домѣ отца своего въ помянутой же деревнѣ Кармачахъ. А другихъ родственниковъ, кроющихся отъ службы его императорскаго величества, никого не знаю и въ домѣ при мнѣ нѣтъ.

Въ винахъ и наказаніяхъ не бывалъ. А къ смотру въ Москву въ первую половину не бывалъ; для того по присланному указу изъ Казани изъ земской конторы за рукою комиссара Данила Ворыпаева написано: велѣно мнѣ ѣхать въ Москву къ смотру во вторую половину, какъ первой половины комиссары возвратятся. А буде я въ сей сказкѣ сказалъ что ложно, и за ту мою ложную сказку указалъ бы его императорское величество указъ учинить по своему императорскаго величества указу чему буду достоинъ. А движимое и недвижимое имѣніе мое взять на его императорскаго величества. Къ сей сказкѣ Николай Державинъ Девятой онъ же руку приложилъ. А пріѣздъ свой записалъ іюля « » числа. Подана іюля 31-го дня 1722 года. Записавъ въ книгу, учинить по указу.

21*. Вотъ болѣе полныя свѣдѣнія о Романѣ Николаевичѣ Державинѣ, извлеченныя частію изъ предыдущей «сказки», частію изъ выписокъ Бороздина: Родился 1706 года; по смотрѣ въ герольдіи опредѣленъ въ 1722 г., 16-ти лѣтъ, въ Бутырскій полкъ въ солдаты; въ 1738 и 1739 годахъ былъ поручикомъ Углицкаго пѣхотнаго полка [1], въ 1740 капитаномъ и полковымъ казначеемъ Дербентскаго пѣхотнаго полка, отъ котораго въ этомъ же году и получилъ квитанцію —

въ томъ, что отъ отправленія его въ 1737 г. въ приходѣ и расходѣ денежной казны, на дачу, не въ зачетъ, годового, на два мѣсяца, за взятіе Перекопа и за бытіе въ Крымскомъ, даже до Бакчисарая походѣ, Ея И. В. денежнаго жалованья, по книгамъ и документамъ свидѣтельствованы всѣми того жъ полку штабъ-офицеры и ротными командиры .... токмо явилось во передачѣ 3 руб., которые съ него взяты. Подписали: подполковникъ, капитанъ, поручикъ и 4 подпоручика.

Въ томъ же году выдана ему, того же полка капитану, вторично полковая квитанція въ цѣлости суммъ.

Въ іюнѣ 1742 г. выданъ секундъ-майору Роману Дер-

[1] Есть квитанція 1738 г. въ пріемѣ отъ него остальныхъ прогоновъ послѣ командировки въ армію съ мундирными и амуничными вещами.

Digitized by Google

жавину паспортъ изъ военной коллегіи, за подписью бригадира Ивана Маслова, на проѣздъ изъ Москвы для опредѣленія въ Казанскій гарнизонъ.

Въ 1746 году онъ былъ секундъ-майоромъ сперва Казанскаго гарнизона Свіяжскаго полка, а потомъ Нижегородскаго пѣхотнаго полка, по которому въ 1747 онъ числился уже премьеръ-майоромъ.

Въ февралѣ 1752 мы находимъ его подполковникомъ Оренбургскаго гарнизоннаго полка; въ этомъ же чинѣ онъ потомъ переведенъ былъ въ Пензинскій пѣхотный полкъ. При выходѣ въ отставку незадолго передъ смертію своею въ 1754 году, онъ былъ пожалованъ въ полковники, но вдова его еще долго называлась подполковницею.

21**. Въ бумагахъ Державина сохранилась также прилагаемая здѣсь *Родословная Козловыхъ*.

Въ статьѣ «Дѣло секундъ-маіора Державина» (*Др. и Нов. Россія* 1878, IV, стр. 335) г. Шпилевскій, поправляя меня, замѣчастъ, что деревню Кармачи нельзя называть имѣніемъ матери Державина, потому что отецъ его владѣлъ ею до женитьбы на Феклѣ Андреевнѣ. Дѣло въ томъ, что владѣнія мужа и жены были смежны въ тѣхъ же деревняхъ, такъ какъ Державины и Козловы находились издавна въ родствѣ между собою. Вотъ тому доказательство: въ данной, въ 7203 (1695) году, казанцу Федору Васильевичу Козлову выписи съ переписныхъ и писцовыхъ книгъ между прочимъ значится:

И въ прошломъ въ 194 (1686) году марта въ 31 день, по приговору боярина и воеводы князь Ивана Ив. Голицына съ товарищи, дано на прожитокъ вдовѣ Никитинской женѣ Державина Аннѣ Федоровѣ дочери, съ окладу мужа ея Никиты Державина, въ Казанскомъ уѣздѣ, въ деревнѣ Ачахъ, да въ деревнѣ Кармачахъ, да въ пустоши Бутыряхъ, пашни 35 четв. въ полѣ, а въ дву по тому жъ, и то помѣстье справлено за женихомъ ея за Федоромъ Васильевымъ сыномъ Козловымъ и отказано и т. д. (Выписки К. М. Бороздина).

Мать Г. Р. Державина была внучка этого Федора Васильевича. Кромѣ того въ челобитной перваго мужа Феклы

Digitized by Google

Лит. Н. Брезе. сред. Подъческ. ул. д. № 4.

Digitized by Google

Digitized by Google

Андреевны Горина, поданной въ 1736 г. по порученію жены его своячиницы *дѣвки* Надежды Андреевны Козловой, сказано между прочимъ, что по дѣду и бабкѣ этихъ послѣднихъ—

прожиточное помѣстье въ деревнѣ Ачахъ и Кармачахъ да въ пустоши Бутыряхъ 35 четвертей со крестьяны и со всѣми угодьи, и по смерти бабки нашей Анны Козловой, ко оному недвижимому ея имѣнію имѣемся мы нижайшія наслѣдницы, да мать наша Андреевская жена Козлова, вдова Петрова, Петрова дочь.

Въ челобитной по титулѣ, безъ года и числа, отставного подполковника Р. Н. Державина (слѣдовательно въ 1754 г.) написано:

Въ прошломъ 1742 году достался мнѣ именованному (по приданству) за женою моею Феклою Андреевною, по родству Козловою, въ селѣ Покровскомъ, Новиковка тожъ, ...22 души, которыя по нынѣшней ревизіи написаны въ подушный окладъ за мною и проч.

Покровскимъ же иначе называлось село Сокуры; частью его владѣла двоюродная сестра Феклы Андреевны, Анна Саввична Новикова, о сестрѣ которой, Феклѣ Саввичнѣ Блудовой, Державинъ упоминаетъ въ своихъ запискахъ. Горину Фекла Андреевна принесла въ приданое 37 душъ. Есть квитанція въ пріемѣ отъ капитана Горина, за деревню Кармачи ротмистра Фёд. Вас. Козлова, поведерныхъ съ кубовъ пошлинъ. О Горинѣ есть свѣдѣніе, что онъ въ 1747 г. въ чинѣ подполковника «обрѣтался въ Казани у сыска воровъ и разбойниковъ» (*П. С. З.* XII, № 9,437). Въ челобитной вдовы Феклы Державиной, безъ означенія года и числа, между прочимъ написано:

Въ прошломъ 1754 году реченный мужъ мой, покойный подполковникъ Державинъ, купилъ у полковника Грушевскаго... Оренбургской губерніи Ставропольскаго вѣдомства имѣвшихъ жительство въ деревнѣ новопоселенной Ключищахъ, Тулузаново тожъ, крѣпостныхъ его крестьянъ, всѣхъ безъ остатку, 13 душъ. А въ прошломъ же 753 году, по челобитью реченнаго мужа моего..., дано ему въ помѣстье, и впредь безповоротно... противъ жалованья его, во оной же Оренбургской губерніи по рѣкѣ Котулукѣ, пахотной земли 300 четв. въ полѣ, а въ дву по тому-же, съ лѣсы *и проч.*, которая земля покойнымъ мужемъ моимъ

Digitized by Google

отъ оной губернской канцеляріи и отмежевана. А нынѣ я именованная желаю оныхъ крестьянъ всѣхъ безъ остатку перевести на объявленную, отведенную мужу моему по рѣкѣ Котулукѣ землю.

Въ 1756 году состоялся указъ о дозволеніи вдовѣ перевести на жалованную оренбургскую землю купленныхъ у Грушевскаго крестьянъ. У Грушевскаго же Фекла Андреевна купила въ селѣ Архангельскомъ (Кременки тожъ) 24 души. Такимъ образомъ въ 1755 г., какъ видно изъ квитанціи въ поставкѣ рекрута, у матери Державина было около Казани всего 74 души, именно кромѣ тѣхъ 24-хъ, въ Покровскомъ 21, въ Сокурахъ 16, въ Кармачахъ 10, въ Клѣткахъ (или Клѣтняхъ?) 3. Въ селѣ Смоленскомъ, въ позднѣйшей квитанціи (1762) означено 84 души, *и проч.* Въ храмозданной грамотѣ 1759 г. имѣніе это названо «вдовы подполковника Феклы Андреевны вновь поселенное въ Оренбургской губерніи по рѣкѣ Кутулукѣ сельцо Смоленское, Державино тожъ, въ 40 верстахъ отъ Борской крѣпости». Въ храмозданной же грамотѣ 1778 года: «экзекутора Державина Спасскаго заказа Казанской епархіи село Богородское, Державино тожъ».

Относительно службы Горина сохранился подлинный патентъ на пергаменѣ, за подписью Миниха, на производство поручика Григорія Горина въ капитаны, 1730 окт. 21. Въ выпискахъ Бороздина помѣщены между-прочимъ слѣдующія строки изъ завѣщанія матери Державина, умершей въ 1784 году. Она обращается къ сыну:

Вручаю тебѣ какъ движимое, и недвижимое имѣніе, токмо поминать тебѣ мою душу. Денегъ у меня остается, серебряныхъ и золотыхъ и мѣдныхъ, 366 рублей. Изъ того числа отдано 100 рублей за провозъ экипажей, изъ которыхъ прошу невѣстушку Екатерину Яковлевну заплатить и отдать на сорокоусты и нищимъ, да въ Сокурскую церковь отдать 40 руб., да въ Кутулуцкую церковь отдать 100 руб. для крыши. Дочерямъ моимъ крестнымъ: Надеждѣ Никитичнѣ и Екатеринѣ Григорьевнѣ и Марьѣ Григорьевнѣ [1] дать по дѣвкѣ, а которые мои есть подлые

[1] Орловымъ.

Digitized by Google

крестники, благословить ихъ по образу. — Опись серебру: ложекъ 12, разливательныхъ 2, стакановъ 6, чарочекъ 5, подносъ 1, солонокъ 2, молочникъ 1, чарочка ложчатая 1.—Дворъ у Грузинской продать и деньги отдать въ церковь Кутулуцкую.

Въ одной бумагѣ того же года, къ которому относится это завѣщаніе, нашли мы собственноручную отмѣтку Державина: «Тяголъ въ Сокурахъ, Кармачахъ и Бутыряхъ по отъѣздъ мой 50, — съ каждаго по 10 руб.».

Въ дополненіе къ свѣдѣніямъ, касающимся матери Державина, приведу расписку двоюродной сестры ея, сохраняя правописаніе подлинника:

Государыня моя сестрица Ѳекла Андрѣевна.

Сего 1769 году Ѳевраля 25-го числа по закладной сына вашего лейбъ-гвардіи Преображенскаго полку сержанта Гаврила Романовича Державина денегъ четыреста рублевъ я отъ васъ получила, въ чемъ во увереніе за своею рукою сію росписку вамъ дала, впротчемъ пребуду

верная вамъ всегда услужница и сестра ваша Ѳекла Блудова.

Для объясненія родства Державиныхъ съ Блудовыми прилагаю родословную таблицу, для которой матеріалы отчасти доставлены мнѣ Г. К. Рѣпинскимъ на основаніи *Полн. Собр. Зак.* XV, № 11,210, стр. 656:

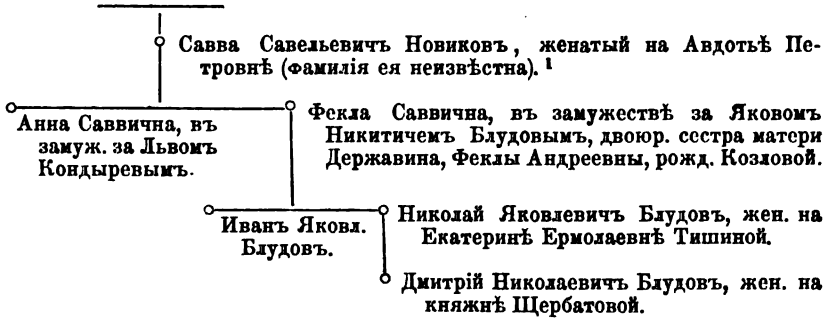

[1] За Новиковымъ она была въ третьемъ бракѣ; первый мужъ ея былъ Иванъ Ивашевъ, второй — Иванъ Городецкій. Отъ перваго брака она имѣла дочь Афимью, вышедшую за Ивана Аминева. Авдотья Петровна была «убита воровскими людьми» (вѣроятно во время Пугачевщины).

Digitized by Google

24. Изъ любопытнаго производства дѣла по ссорѣ между Державиною и сосѣдкой ея Зміевой привожу для образца заключительную бумагу:

Слушано челобитье подъ № 34 Оренбургскаго гарнизона секундъ-майора Романа Николаева сына Державина, которымъ проситъ капитана Сергѣя Змеева на человѣка ево Андрея Александрова въ брани ево, а понеже отъ онаго Державина на присутствующихъ губернскаго товарища Мелгунова и полковника Блохина показаны нѣкоторые по дѣлу подпреки, а на губернаторскаго товарища Толстого отъ капитана Сергѣя Змеева показаны подпреки жъ, и просили чтобы по дѣламъ ихъ имъ господамъ присутствующимъ присутствія не имѣть, зачѣмъ и по оному челобитью имъ присутствующимъ присутствовать не можно, а понеже нынѣ губернатора въ казанской губернской канцеляріи въ присутствіи не находится, приказали оную челобитную содержать въ губернской канцеляріи въ храненіи до присутствованія губернатора, а когда губернаторъ въ губернской канцеляріи въ присутствіи находиться будетъ, то по оному челобитью для учиненія надлежащей резолюціи ему господину губернатору доложить.

27*. Первый указъ о *смотрахъ* (испытаніяхъ) дворянъ послѣдовалъ 22 ноября 1696 г. (*П. С. З.* III, № 1554). Онъ подтвержденъ былъ въ февралѣ 1712 года: предписывалось высылать недорослей для смотра въ сенатъ и къ губернаторамъ. Указомъ 31 декабря 1736 (IX, 7142), при Аннѣ Іоанновнѣ, повелѣно всѣмъ шляхтичамъ отъ 7 до 20-лѣтняго возраста быть въ наукахъ, а отъ 20 лѣтъ употреблять ихъ въ воинскую службу. Этотъ указъ подтвержденъ два раза въ февралѣ 1737 г. (X, 7171 и 7182). При Елисаветѣ Петровнѣ, 11 декабря 1742 (XI, 8683) вышелъ указъ о явкѣ 20-лѣтнихъ недорослей изъ дворянъ на смотръ въ герольдію и опредѣленіи ихъ, смотря по росту и виду каждаго, въ гвардію или въ полевые полки. Наконецъ указъ 1762 февр. 18 (XV, 11,444, о вольности дворянства) п. 5, отмѣняетъ явку въ первый срокъ. П. 7 предписываетъ: дворянамъ, у коихъ не болѣе 1,000 душъ крестьянъ, объявлять дѣтей своихъ прямо въ шляхетный кадетскій корпусъ, гдѣ они всему тому, что къ знанію бла-

Digitized by Google

городнаго дворянства принадлежитъ, съ наиприлежнѣйшимъ раченіемъ обучаемы будутъ.

31*. Указъ объ отставкѣ Романа Державина:

По указу ея величества государыни императрицы Елисаветы Петровны, самодержицы всероссійской и прочая и пр. и пр.

Сего генваря 14-го дня, по ея императорскаго величества указу и по опредѣленію государственной военной коллегіи обще съ собраннымъ генералитетомъ, велѣно Оренбургскаго гарнизона Пензенскаго полку подполковника Романа Державина за имѣющимися у него болѣзньми отъ воинской и штатской службы отставить вовсе, а за продолжительныя службы о награжденіи полковничьимъ рангомъ подать ея императорскому величеству всеподданнѣйшій докладъ, а до воспослѣдованія о томъ резолюціи онъ подполковникъ Державинъ отпущенъ въ домъ его. Того ради въ городѣхъ и на заставахъ команду имѣющимъ онаго подполковника Державина пропускать безъ задержанія. Генваря 31-го дня 1754 года.

Генералъ-маіоръ Василій Суворовъ.

33. Свидѣтельство Дятлова о первомъ смотрѣ Державина:

По указу ея величества государыни императрицы Елизаветъ Петровны самодержицы всероссійской и прочая, и прочая, и прочая.

Объявители сего, Пензенскаго гарнизоннаго пехотнаго полку подполковника Романа Державина сыновья недоросли Гаврила да Андрѣй 3-го числа іюля прошлаго 1750 году при доношеніи отца своего, бывшаго предъ симъ въ Нижегородскомъ гарнизонномъ пехотномъ полку маіоромъ, объявлены въ Ставропольскую канцелярію, а отъ 10-го августа того жъ году отъ оной Ставропольской канцеляріи о томъ и въ Оренбургскую губернскую канцелярію объявлено, что они, Гаврила по седьмому, а Андрѣй по шестому году, которые де уже начали обучаться своимъ коштомъ словесной грамотѣ и писать, да и впредь де ихъ, ежели время и случай допуститъ, желаетъ оной отецъ ихъ своимъ же коштомъ обучать арифметикѣ и прочимъ указнымъ наукамъ до указанныхъ лѣтъ, а понеже отецъ ихъ помянутой подполковникъ Державинъ нынѣ находится здѣсь въ Оренбургѣ и тако означенные дѣти его въ Оренбургской губернской канцеляріи смотрѣны и явились еще малолѣтны, того ради они, Гаврила и Андрей, по силѣ имяннаго состоявшагося 742 года декабря 11-го дня и потомъ послѣдовавшаго высочайшаго ея императорскаго величества указовъ, здѣсь въ губернской канцеляріи съ прочими записаны и отцу ихъ, оному подполковнику Державину, по прозьбѣ его на его коштъ для обученія до двѣнадцати-лѣтняго возраста отданы съ такимъ обяза-

Digitized by Google

тельствомъ, чтобы онъ ихъ имѣя при себѣ до втораго смотру обучалъ, а какъ имъ двѣнадцать лѣтъ отъ роду будетъ, то бъ ихъ на второй смотръ объявилъ, такъ какъ по вышеизображенному имянному ея императорскаго величества высочайшему указу, состоявшемуся декабря 11-го дня 742 года, повелѣно, безъ всякаго отлагательства, и для того ему въ засвидѣтельствованіе того дѣтей его объявленія изъ Оренбургской губернской канцеляріи сей пашпортъ данъ, о чемъ и въ герольдмейстерскую контору донесено будетъ; во увѣреніе же сего при подписаніи руки бригадира Тевкелева Оренбургской канцеляріи пѣчать. Оренбургъ, марта 5-го дня 1752 года. Алексѣй Тевкелевъ.

М. П.

Пѣчатныхъ пошлинъ 75½ коп. взято
И въ приходъ записаны.

Въ должности секретаря канцеляристъ Андрѣй Второвъ.
Канцеляристъ Дакій Дуровъ.

По второму смотру Дятловъ подалъ слѣдующую «сказку»:

1757 года февраля 22-го. Вѣчно отставной отъ всѣхъ службъ подполковникъ Иванъ Ивановъ сынъ Дятловъ объявилъ ко второму смотру свойственниковъ своихъ недорослей Гаврила да Андрея Романовыхъ дѣтей Державиныхъ и сказкою показалъ: отъ роду имъ, Гаврилѣ 12, Андрею 11 лѣтъ; грамотѣ россійской и писать обучены и обучаютъ (ся) арифметикѣ. Прадѣдъ ихъ Иванъ Яковлевъ сынъ, дѣдъ Николай Ивановъ сынъ Державины, а по мірскому званію оный ихъ дѣдъ прозывался Девятой, были изъ дворянъ по городу Казани и служили по тому городу прежнюю дворянскую службу, а отецъ ихъ Романъ Николаевъ сынъ Державинъ служилъ въ Пензенскомъ пѣхотномъ полку подполковникомъ, и померли. На первомъ смотрѣ онымъ отцомъ ихъ объявлены были въ 752-мъ году въ мартѣ мѣсяцѣ въ Оренбургской губернской канцеляріи и для обученія россійской грамотѣ и письму до возрасту указанныхъ 12-ти лѣтъ отданы отцу ихъ, вышепоказанному подполковнику Державину въ домъ съ пашпортомъ (который прилагается при сей сказкѣ). Крестьянъ, написанныхъ по нынѣшней ревизіи за отцомъ оныхъ недорослей, въ Казанскомъ уѣздѣ въ селѣ Совурахъ 15, въ Покровскомъ 21, въ Кремянкахъ 25, въ деревняхъ Кармачахъ 10 и Клетняхъ 3 души. Желаетъ онъ подполковникъ Дятловъ, чтобы вышепоказанныхъ свойственниковъ его, недорослей Гаврила и Андрея, для обученія арифметикѣ и геометріи отпустить

Digitized by Google

въ домъ до возрасту указныхъ 16-ти лѣтъ, за обязательствомъ его съ пашпортами. О фамиліи вышеписанныхъ недорослей Державиныхъ прилагается при семъ поколѣнная роспись.

45*. Нѣсколько свѣдѣній болѣе подробныхъ о Гельтергофѣ заимствую изъ статьи моей *Жизнь Державина*, напечатанной въ 7-й книжкѣ *Русскаго Вѣстника* за 1860 годъ. Францъ Гельтергофъ родился въ 1711 году. Около того времени, когда онъ былъ пасторомъ на островѣ Эзелѣ, въ наши остзейскія провинціи проникло ученіе гернгутеровъ, и Гельтергофъ сдѣлался однимъ изъ горячихъ приверженцевъ его. Между тѣмъ какой-то врагъ этой секты, по поводу одного письма, обвинилъ Гельтергофа и еще три лица въ тайныхъ политическихъ замыслахъ. Всѣ четверо были привезены въ Петербуръ и посажены въ отдѣльные казематы крѣпости. Заключеніе ихъ было такъ тяжко, что одинъ изъ нихъ, суперъ-интендентъ Гутслефъ, черезъ два года умеръ. Съ тѣхъ поръ содержаніе товарищей его нѣсколько облегчилось, такъ что имъ даже позволяли по временамъ жить на частныхъ квартирахъ. Однакожь неволя ихъ, въ разныхъ видахъ, продолжалась не менѣе двѣнадцати лѣтъ: только въ 1759 году они были окончательно выпущены изъ крѣпости и отправлены подъ стражей въ Казань, куда и прибыли въ апрѣлѣ мѣсяцѣ, слѣдовательно вскорѣ послѣ открытія тамъ гимназіи. Двое изъ нихъ, докторъ Крюгельштейнъ и кандидатъ Фритшъ, черезъ нѣсколько времени умерли; Гельтергофъ же, по приглашенію Веревкина, принялъ должность учителя въ гимназіи и пробылъ здѣсь столько же времени, какъ Державинъ. Именно, по вступленіи на престолъ Петра III онъ былъ возвращенъ въ Петербургъ, благодаря заступничеству государева камердинера, который одновременно съ нимъ сидѣлъ въ крѣпости. Въ Петербургѣ, по словамъ самого Державина, Гельтергофъ увидѣлъ его въ униженномъ состояніи рядового, котораго обходили при производствахъ, и вызвался хлопотать у своихъ покровителей о переводѣ его, какъ знакомаго съ нѣмецкимъ языкомъ, въ

Digitized by Google

гольштинскіе офицеры. «Но», прибавляетъ Державинъ, «благодаря Провидѣніе, сего Гельтергофъ не успѣлъ сдѣлать, по наступившей скоро извѣстной революціи». Такъ могъ отзываться Державинъ въ концѣ пройденнаго имъ блестящаго поприща, но въ началѣ его онъ конечно принялъ предложеніе Гельтергофа съ благодарностію, и во всякомъ случаѣ такая черта участія въ судьбѣ бывшаго ученика его показываетъ намъ Гельтергофа въ самомъ благопріятномъ свѣтѣ. Самъ онъ между тѣмъ съѣздилъ въ Лифляндію, женился тамъ во второй разъ и отправился въ Москву для занятія въ университетѣ мѣста лектора нѣмецкаго языка. Лѣтъ черезъ одиннадцать позже (около 1777) мы находимъ его тамъ экстраординарнымъ профессоромъ. Выслуживъ пенсію, вскорѣ послѣ того, въ 1780 году, онъ отправился доживать свой вѣкъ въ Сарепту, колонію, основанную гернгутерами, которые во второй половинѣ 18-го вѣка мало-по-малу успѣли пріобрѣсти полное довѣріе русскаго правительства. Здѣсь Гельтергофа еще засталъ нашъ покойный академикъ, сарептскій уроженецъ Гамель, который въ дѣтствѣ учился у него русскому языку.

Съ 1762 года Гельтергофъ сталъ издавать грамматики и словари. Замѣчательно, что онъ за два десятилѣтія до Россійской академіи началъ то, что выполнено ею разумѣется лучше и въ большихъ размѣрахъ; въ 1771 году онъ напечаталъ первый этимологическій словарь русскаго языка, а въ 1778 другой словарь, въ которомъ 23,800 русскихъ словъ расположены въ алфавитномъ порядкѣ съ нѣмецкимъ истолкованіемъ ихъ. Въ Смирдинской *Росписи* (№ 5956) второе сочиненіе ошибочно показано какъ новое изданіе перваго. О печатныхъ трудахъ Гельтергофа (или, какъ самъ онъ писалъ, *Гелтергофа*) лучшія свѣдѣнія можно найти въ Бакмейстеровой *Russische Bibliothek*. Впослѣдствіи онъ давалъ уроки и въ русскомъ языкѣ: во время его службы при Московскомъ университетѣ, въ числѣ его учениковъ по этому языку былъ прусскій посланникъ графъ Сольмсъ. О Гельтергофѣ см. еще: Gadebusch *Livländische*

Digitized by Google

Bibliothek, 1777.—*Geschichte der erneuerten Brüderkirche*, 1853, Th. II. — Joachim Christian Grot, *Bemerkungen über die Religionsfreiheit im Russischen Reiche* I, 219; — также *Библіографическій Словарь профессоровъ и преподавателей Моск. университета*, гдѣ однакожъ Гельтергофъ названъ только лекторомъ, тогда какъ на изданномъ имъ въ 1778 году *Россійскомъ Лексиконѣ* онъ означенъ профессоромъ публичнымъ экстраординарнымъ. Гадебушъ видѣлъ его въ Москвѣ уже профессоромъ.

47. Напечатанное въ № 65 *Московскихъ Вѣдомостей* 1759 г. извѣщеніе о Казанской гимназіи начинается такъ:

Его высокопревосходительство *и пр.* Иванъ Ивановичъ Шуваловъ, неусыпно стараясь, въ силу порученной ему отъ Ея Императорскаго Величества должности о распространеніи наукъ и ободреніи всѣхъ упражняющихся въ оныхъ, по учиненному ему отъ Императорскаго Московскаго университета представленію, повелѣлъ, о прилежнѣйшихъ ученикахъ во учрежденныхъ подъ вѣдѣніемъ онаго университета въ Казани гимназіяхъ, для поощренія прочихъ ихъ сверстниковъ, дать знать публикѣ поименно. А въ силу полученныхъ отъ главнаго командира оныхъ гимназій коллежскаго ассесора г. Веревкина, на учиненномъ въ оныхъ гимназіяхъ и оконченномъ прошедшаго іюня 28 числа экзаменѣ, изъ собравшихся понынѣ въ оныхъ гимназіяхъ и обучающихся Латинскому, Французскому и Нѣмецкому языкамъ, такожъ Ариѳметикѣ, Геометріи, Географіи, Исторіи, Россійскому правописанію и штилю, и рисовальному искуству, 111 человѣкъ учениковъ, дворянъ и разночинцовъ, наиприлежнѣйшими себя оказали *и т. д.* (продолженіе въ текстѣ біографіи).

51. Веревкинъ послѣ продолжительнаго слѣдствія былъ оправданъ (см. о немъ статью Д. И. Языкова въ *Энциклопедическомъ словарѣ* Плюшара). Профессоръ Московскаго университета Даніилъ Саввичъ, прадѣдъ нашего знаменитаго астронома Николая Алексѣевича, управлялъ Казанскою гимназіей только годъ: онъ умеръ 27 октября 1762. Преемникомъ его сдѣлался членъ университета Кожинъ, а послѣ него, съ 1765, до кончины своей въ 1781, должность директора гимназіи занималъ Каницъ, который составилъ проектъ новаго для нея устава (переписку его съ Держави-

Digitized by Google

нымъ см. въ V томѣ нашего изданія). Въ 1786 году Казанская гимназія была преобразована въ главное народное училище согласно съ общимъ уставомъ народныхъ училищъ 5 августа 1786, а по указу 31 октября 1797 возстановлена (*П. С. З.* XXII, № 16,248, и XXIV, № 18,228). Этимъ исправляется не совсѣмъ точное свѣдѣніе, сообщенное въ біографіи Державина (стр. 60) на основаніи другихъ показаній о временномъ закрытіи гимназіи въ 1789 году.

52. Сочиненія Ломоносова въ первый разъ изданы были въ Петербургѣ въ 1751 году въ одной книгѣ подъ заглавіемъ *Собраніе разныхъ сочиненій въ стихахъ и прозѣ.* Второе изданіе этой книги вышло въ Москвѣ въ 1757 г. Въ слѣдующемъ году она перепечатана была въ третій разъ въ Петербургѣ, а въ 1759 явилась наконецъ тамъ же и вторая часть.

53. Вотъ заглавіе прозаическаго перевода Телемака: «Похожденіе Телемака, сына Улиссова, переведено на россійскій языкъ въ 1734 году и, по особливому высочайшему повелѣнію Е. И. В. *и пр.* Елисаветы Петровны, напечатано при Имп. Акад. наукъ». Къ тексту приложены гравюры и «карта пути Телемака». Успѣхъ этого перевода доказывается тремя его изданіями (1747, 1767 и 1782). Понятіе о языкѣ его могутъ дать первыя строки *Телемака:* «Калипсъ по отшествіи Улиссовѣ утѣшитися не можетъ. Въ печали своей бѣдною себя называетъ, что безсмертна. Нимфы, служащія ей, молчатъ и не смѣютъ промолвити». (*Учен. Зап. Академіи Наукъ* III, 260). Неблагосклонный отзывъ Тредьяковскаго объ этомъ переводѣ находится въ *Предъ-изъясненіи*, напечатанномъ при его Телемахидѣ. (Смирд. изд. *Соч. Тредьяковскаго*, т. II, стр. LVII). По словамъ Дмитріева (*Взглядъ*, стр. 68), Державинъ въ домѣ Осокина встрѣчался иногда съ Тредьяковскимъ. Въ своемъ *Предъ-изъясненіи* къ Телемахидѣ Тредьяковскій говоритъ о чьемъ-то ямбическомъ переводѣ первыхъ трехъ пѣсень *Телемака,* который былъ сообщенъ ему для просмотра. Между

Digitized by Google

тѣмъ изъ записокъ Дмитріева же (стр. 64) извѣстно, что Державинъ въ первые годы своей жизни въ Петербургѣ переложилъ въ стихи начало *Телемака* съ русскаго прозаическаго перевода. Переводчикъ, о которомъ говоритъ Тредьяковскій, не былъ ли именно Державинъ? Изъ собственныхъ словъ послѣдняго мы знаемъ, что вскорѣ послѣ этого времени онъ перевелъ двѣ пѣсни Клопштоковой *Мессіады*. Тредьяковскій прибавляетъ, что ему понравилось начинаніе переводчика *Телемака:* «похвалилъ стремительство, еще и поострилъ одобреніемъ трудоположника къ продолженію дѣла».

55. Подлинникъ *Приключеній маркиза Г.* въ Смирдинской *Росписи* (№ 9275) невѣрно приписанъ маркизу д'Аржансу. По пестрому содержанію книги дѣйствительно легко было впасть въ эту ошибку: д'Аржансъ (Jean Baptiste de Boyer, marquis d'Argens, род. 1704, ум. 1771) былъ плодовитымъ авторомъ разныхъ фантастическихъ мемуаровъ. Приглашенный Фридрихомъ II въ Берлинъ, онъ сдѣлался однимъ изъ любимыхъ его собесѣдниковъ. Д'Аржансъ имѣлъ разнообразныя способности и познанія, умъ живой и быстрый, но вмѣстѣ поверхностный, и былъ такъ не твердъ въ своихъ убѣжденіяхъ, что они, по собственному его сознанію, часто зависѣли отъ временъ года. Столько же шатки были и нравственныя правила д'Аржанса; однакожъ, по свидѣтельству его біографа, онъ при дворѣ Фридриха «остался чуждъ всякой интригѣ и вполнѣ чувствовалъ, какъ литераторъ и особенно мыслитель не на мѣстѣ въ придворной сферѣ, если не ограничивается кругомъ своихъ занятій и умственной дѣятельности» (*Nouveaux Mémoires de l'Acad. des Sciences et Belles-Lettres.* Berlin 1771, p. 46). Д'Аржансъ писалъ много и легко, но безъ всякой глубины и силы. Первое его сочиненіе появилось не ранѣе 1735 г.; притомъ онъ не писалъ въ нравоучительномъ родѣ.

Настоящимъ авторомъ книги *Mémoires du marquis **** былъ другой, еще болѣе плодовитый писатель 18-го вѣка, Превó (Antoine François Prévost d'Exiles, род. 1697, ум.

Digitized by Google

1763). О его трагической смерти разсказываютъ слѣдующее: гуляя одинъ въ лѣсу, онъ упалъ безъ чувствъ и былъ предъявленъ полиціи, какъ умершій отъ неизвѣстной причины; но когда вскрывали его тѣло, онъ очнулся съ ужаснымъ крикомъ и умеръ подъ ножомъ хирурга. Въ полномъ спискѣ его сочиненій можно найти и заглавіе книги, которая навела насъ на эти подробности. Переводчикъ первыхъ частей ея Елагинъ род. 1728, ум. 1796. Послѣднія двѣ части, 5-я и 6-я, переведенныя Лукинымъ, вышли въ первый разъ только въ 1764 или 1765 г. Второе изданіе всего перевода относится къ 1780 и 1781 годамъ; 3-е къ 1793. Полную библіографію *Приключеній маркиза Г.* и опроверженіе догадки кн. Вяземскаго, будто и первыя части книги переведены не Елагинымъ, а Порошинымъ, можно найти въ превосходной статьѣ А. Н. Пыпина о Лукинѣ (*Отечественныя Записки*, т. LXXXIX, 1853 г. августъ). Въ комедіи Крылова *Урокъ дочкамъ* слуга Семенъ, переодѣтый во француза, называетъ себя маркизомъ Глаголемъ. Горничная Даша надоумила его принять это имя; когда онъ ее проситъ придумать ему прозваніе, она отвѣчаетъ: «кромѣ похожденія маркиза Глаголя, котораго 3-й томъ у меня въ сундукѣ валяется, я ни одного маркиза не знаю».

59*. Просьба гимназиста Державина была первоначально напечатана въ *Библіогр. Запискахъ* 1859, № 16.

66. Въ запискахъ Дмитріева (*Взглядъ на мою жизнь*) большая часть третьей книги въ I-й части (стр. 52—68) посвящена воспоминаніямъ о Державинѣ, о которомъ сверхъ того и въ другихъ мѣстахъ этихъ записокъ разсѣяно много замѣтокъ.

70. Вотъ образчикъ хоровъ, которые пѣлись при каждомъ отдѣленіи процессіи на празднествѣ, описанномъ въ книжкѣ *Торжествующая Минерва:*

Къ ябедѣ приказный устремленъ догадкой,
Правду гонитъ люто крючкотворецъ гадкой,
Талъ лалъ ла ла ра ра,
И плуту онъ пара.

*

Digitized by Google

Откупщикъ усердный на Руси народу
Въ прибыль государству откупаетъ воду,
Талъ лалъ ла ла ра ра,
Плутищу онъ пара.

Въ началѣ книжки напечатана программа маскарада въ сатирическихъ стихахъ, раздѣленныхъ на отдѣлы, соотвѣтствующіе отдѣленіямъ самой процессіи. Вотъ напримѣръ какъ тутъ описанъ «превратный свѣтъ»:

Въ изображеніи своемъ превратный свѣтъ
Намъ образъ житія несмысленныхъ даетъ,
Которы, напоясь невѣжества отравой,
Не такъ живутъ, какъ жить велитъ разсудокъ здравой.
Они даютъ вещамъ несвойственный имъ видъ,
И то для нихъ хвала, что̀ умнымъ людямъ стыдъ.
Который напримѣръ недавно былъ въ заплатахъ,
И ставъ откупщикомъ, теперь живетъ въ палатахъ,—
Въ каретѣ сидя, онъ не смотритъ на людей,
Самъ будучи своихъ глупѣе лошадей.
Иль баба подлая природу утая,
Нарядомъ госпожа, поступками свинья,
По вкусу своему амуръ себѣ находитъ,
А именно съ осломъ по-свѣтски дружбу водитъ.
Или какой-нибудь безмозглый вертопрахъ
И обезьянинъ видъ считаетъ въ красотахъ.
Разумный свѣтъ равно съ такими почитаетъ,
Когда передъ отцомъ сынъ грамотку читаетъ,
А онъ, потупивши заплаканны глаза,
Сыновній хвалитъ умъ, не смысля ни аза.
Иль дѣвочка свой умъ въ наукахъ простираетъ,
А бабка передъ ней тутъ куклами играетъ.

71. Послѣ статейки въ словарѣ Новикова, къ свѣдѣніямъ о Козловскомъ почти ничего не прибавлено даже митрополитомъ Евгеніемъ. Лонгиновъ замѣтилъ, что кромѣ трудовъ, указанныхъ этими двумя писателями, Козловскій участвовалъ въ переводахъ изъ Энциклопедіи, гдѣ ему принадлежатъ двѣ статьи о словопроизведеніи (*Современникъ* 1857 г., № 7).

Digitized by Google

Въ *Отечественныхъ Запискахъ* 1858 г., № 2, между письмами къ Сумарокову есть письмо Козловскаго, который выражаетъ ему свое неудовольствіе. Тамъ же въ письмѣ графа Алексѣя Мусина-Пушкина отъ 30 апрѣля 1769 г. упомянуто о полученномъ чрезъ Козловскаго письмѣ Вольтера къ Сумарокову. Майковъ оплакалъ смерть Козловскаго въ посланіи къ Василію Ильичу Бибикову.

74. Пора было бы наконецъ свести всѣ свѣдѣнія, имѣющіяся о Кирьякѣ Кондратовичѣ, этомъ неутомимомъ переводчикѣ и лексикографѣ нашемъ въ первую половину 18-го вѣка. Годъ рожденія его нигдѣ не показанъ, но изъ писемъ его, напечатанныхъ при замѣткѣ о немъ Н. С. Тихонравовымъ въ *Библіографическихъ Запискахъ* 1858 г. (№ 8), можно заключить, что онъ родился около 1698 года: въ письмѣ къ архимандриту Платону, писанномъ въ 1768, онъ называетъ себя 70-ти-лѣтнимъ старикомъ. Въ 1761, т. е. когда ему было 63 года, онъ говоритъ: «Я имѣю жену, дочь невѣсту и троихъ малолѣтнихъ сыновъ, пятилѣтняго, трилѣтняго и однолѣтняго». Годъ смерти его также неизвѣстенъ. Свѣдѣнія о жизни его и трудахъ см. въ *Матеріалахъ для біографіи Ломоносова*, Билярскаго, стр. 94 и 147, и въ *Исторіи Академіи Наукъ*, Пекарскаго, т. II, стр. 372—374 и д. по указателю.

75. О Лутовиновѣ въ *Полномъ Собраніи Законовъ* XV, № 11,487, сказано: «Капитанъ Преображенскаго полка 26 марта 1762 г. назначенъ главнымъ въ экономической конторѣ пѣхотныхъ полковъ гвардіи».

76. Ко времени служенія Державина въ чинѣ каптенармуса относится слѣдующая бумага, въ подлинникѣ доставленная мнѣ Г. К. Рѣпинскимъ:

Указъ Ея И. В. самодержицы всероссійской изъ Оренбургской губернской канцеляріи лейбъ-гвардіи Преображенскаго полку каптенармусу Гаврилѣ Державину. Поданнымъ въ реченную губернскую канцелярію ты доношеніемъ объявилъ: имѣешь ты намѣреніе построить на состоящей при селѣ твоемъ Богородскомъ, Державино тожъ, рѣчкѣ Кутулукѣ для домашняго твоего извороту хлѣбомоловую колещатую на одинъ

Digitized by Google

поставъ мельницу и при ней толчею, и просилъ дабы повелѣно было: тебѣ на той рѣчкѣ Кутулукѣ колещатую мельницу и при ней толчею построить позволить, и какъ она тобою построена будетъ, то по обложеніи ея въ оброкъ, какому она по качеству ея принадлежать будетъ, о владѣніи ею Ея И. Величества указомъ снабдить, и по указу Ея И. В. въ Оренбургской губернской канцеляріи опредѣлено *и т. д.*

Въ концѣ, послѣ выраженнаго тѣми же словами разрѣшенія, сказано, что указъ о томъ посланъ 29 сентября 1767 года находящемуся на Самарской дистанціи командиромъ капитану Марычеву. Бумага подписана рентмейстеромъ Арнаутовымъ.

77. Относительно занятій Державина по комиссіи о составленіи проекта новаго уложенія сохранился документъ, найденный покойнымъ Д. В. Полѣновымъ при разборѣ бумагъ, послужившихъ ему матеріалами для извѣстнаго труда его, напечатаннаго въ *Сборникѣ Русскаго Историческаго Общества*. Сообщаю здѣсь этотъ нелишенный интереса документъ:

Отъ частной комиссіи о разныхъ установленіяхъ, касающихся до лицъ, находящихся въ оной при должностяхъ. Января 13 дня 1769 года.

Аттестатъ.

Находящіеся въ сей комиссіи у должностей: сочинителями, капитанъ Степанъ Ивановъ, лейбъ-гвардіи Преображенскаго полку сержантъ Гавріилъ Державинъ, держателемъ дневныхъ записокъ того же полку сержантъ Петръ Ивановъ, лейбъ-гвардіи Коннаго полку капралъ Ларіонъ Суховиловъ, студентъ Нестеръ Максимовичъ. Со вступленія ихъ къ симъ должностямъ, комиссія съ удовольствіемъ усматриваетъ каждаго прилежное и съ довольнымъ знаніемъ должности своей исполненіе, также и поведеніе соотвѣтствующее тщательному ихъ къ должности прилежанію; почему не можетъ къ похвалѣ ихъ не отдать имъ должной справедливости, и при исправленіи впредь тѣхъ должностей имѣть ихъ желательно, а счисляющійся въ сей же коммисіи сочинителемъ подпоручикъ Михайло Каверинъ съ опредѣленія его въ возложенную на него должность не вступалъ, а нынѣ находится въ домовомъ отпуску, почему комиссія ни о способности его, ни о поведеніи засвидѣтельствовать не можетъ. Подписали: Кромского дворянства депутатъ Александръ Похвисневъ. Горо-

Digitized by Google

ховецкій отъ дворянства депутатъ Александръ Протасовъ. Инсарскаго дворянства депутатъ Иванъ Губаревъ. Новоторжскій отъ дворянства депутатъ Петръ Неклюдовъ. Отъ Муромскаго дворянства депутатъ Иванъ Чаадаевъ.

80. Любопытно, съ какою медленностью подвигалось дѣло, возникшее по жалобѣ матери прапорщика Дмитріева на обыгравшихъ его Сергѣя Максимова и Державина, которые въ то время жили вмѣстѣ въ домѣ артиллеріи капитана Ивана Як. Блудова и завлекли Дмитріева въ запрещенную азартную игру. Первый журналъ московской полицеймейстерской канцеляріи состоялся 12 января 1770 года. Приказано было отыскать всѣхъ трехъ молодыхъ людей; сержантъ Державинъ былъ представленъ въ полицію уже 16 января, а Максимовъ, «оказавшійся въ этотъ день очень боленъ», явился только 18 числа. 19 января въ полиц. канцеляріи Державинъ въ допросѣ показалъ: «Находится онъ Державинъ отъ помянутаго (Преображенскаго) полку въ отпуску, съ прапорщикомъ Дмитріевымъ онъ въ карты нигдѣ и ни въ какую игру не игрывалъ, а о прочемъ противъ показанія его Дмитріева безъ дозволенія отъ реченнаго полку показать не можетъ, а объ отпускѣ отъ полку пашпортъ имѣетъ» и т. д. Въ юстицъ-коллегіи, гдѣ по закону должны были судиться обвиненные въ подобныхъ проступкахъ, первое постановленіе состоялось 10 іюня: «дѣло доложить и выслушать немедленно». Оно было и доложено и выслушано черезъ три мѣсяца, 24 сентября.

Юстицъ-коллегія нашла противорѣчія въ показаніяхъ Дмитріева, Державина, Максимова и свидѣтеля, человѣка Михайлова, а потому постановила дать имъ очныя ставки. Но рѣшительное опредѣленіе коллегіи (т. е. протоколъ), подписано присутствующими «на домѣхъ» только 10 февраля 1771 года.

Марта 18 солдатъ, посланный для отысканія этихъ господъ, подалъ отзывъ, что онъ по разнымъ мѣстамъ ходилъ, но за незнаніемъ домовъ или квартиръ вызываемыхъ лицъ, ихъ не сыскалъ. Въ апрѣлѣ онъ отыскалъ только человѣка Михайлова, а Державинъ, какъ дознали, уѣхалъ въ Петер-

Digitized by Google

бургъ, Максимовъ—въ подмосковную деревню, прапорщика же Дмитріева и солдата Медвѣдева не отыскали.

Дѣло оставлено безъ движенія до 1773 года. Въ 1773 изъ юстицъ-коллегіи сообщили въ полицеймейстерскую канцелярію и въ полковую Преображенскую канцелярію о высылкѣ Державина и объ отысканіи Дмитріева и Максимова.

Опять дѣло безъ движенія до 1776 года. 15 сентября московская полицеймейстерская канцелярія донесла: что Дмитріевъ и Максимовъ не сысканы.

Опять дѣло безъ движенія до 1782 г. По протоколу, подписанному 16 сентября этого года, послѣдовало рѣшеніе, что такъ какъ противъ показанія Державина въ обыграніи его въ карты и во взятьѣ съ него векселей Державинъ и Максимовъ, въ допросахъ, произведенныхъ въ полиціи, не признались и на то никакого сторонняго свидѣтельства по дѣлу не открылось, слѣдовательно на одномъ его Дмитріева показаніи утвердиться никакъ не можно, а сверхъ того и потому, что съ самой того дѣла изъ полиціи въ коллегію присылки, чему уже прошло болѣе двѣнадцати лѣтъ, какъ претендательница по сему дѣлу, мать его Дмитріева, такъ и онъ Дмитріевъ, по обязательству своему, значащемуся въ семъ дѣлѣ, въ коллегію никогда не являвались, касательно жъ до взятья съ него Дмитріева подпорутчикомъ Максимовымъ на недвижимое имѣніе якобы безденежно купчей, и впрочемъ, въ томъ онъ Дмитріевъ доказывать и отыскивать долженъ, гдѣ надлежитъ, черезъ формальный судъ, о чемъ имъ Дмитріевымъ, призвавъ въ коллегію, сіе опредѣленіе и объявить, а дѣло, яко уже рѣшеніемъ конецъ воспріяло, исключа изъ реестра нерѣшенныхъ дѣлъ, отдать въ архивъ съ распискою, по исполненіи чего въ повытье дать съ сего копію. Подлинное подписали: Павелъ Глѣбовъ, Василій Курманалѣевъ, Алексѣй Поповъ, регистраторъ Иванъ Вознесенскій. 16 сентября 1782 года.

4 октября посланъ былъ солдатъ съ повѣсткою ко вдовѣ Дмитріевой, чтобъ она явилась для выслушанія рѣшенія, но солдатъ возвратился съ объявленіемъ, что въ назначенной квартирѣ въ жительствѣ не имѣется. Тѣмъ дѣло и кончилось.

84*. Въ *С.-Петербургскихъ Вѣдомостяхъ* 1778 года 3 августа, № 62, напечатано слѣдующее объявленіе: «Отъ юстицъ-конторы симъ объявляется, чтобы отставной подполковникъ

Digitized by Google

Алексѣй Масловъ для расплаты долговъ явился въ оную контору въ два мѣсяца неотмѣнно; въ противномъ случаѣ проситель, правительствующаго сената экзекуторъ Державинъ, удовлетворенъ будетъ изъ его имѣнія и безъ него, по законамъ».

Сохранился обширный всеподданнѣйшій докладъ сената по дѣлу о долгахъ казнѣ полковника Николая Маслова и сына его, подполковника Алексѣя Маслова. Дѣло возникло по жалобѣ послѣдняго, что съ имѣніемъ отца его секвестровано и его собственное, доставшееся ему послѣ матери Катерины Андреевны, рожденной Вороновой, которое по малолѣтству его числилось за отцомъ въ подушномъ окладѣ, почему Алексѣй Масловъ и просилъ оное изъ секвестра исключить. Въ этомъ докладѣ нѣсколько разъ упоминается о Державинѣ, и между-прочимъ говорится:

Какъ между тѣмъ Алексѣй Масловъ въ 772 и 773 годахъ и самъ собою занялъ изъ с.-петербургскаго дворянскаго банка 6,300 руб. съ закладомъ своего приписаннаго къ дворцовымъ волостямъ имѣнія и за поручительствомъ коллежскаго совѣтника Державина, то банковая контора, по наступленіи платежу сроковъ, не нашедъ заимщика Маслова въ лицахъ, такъ какъ и имѣнія его, принудила поручителя Державина заплатить занятыя Масловымъ деньги, всего съ процентами и пошлинами 7,216 руб. 7¼ коп., а вмѣсто того выдала ему обязательства для взысканія по онымъ безъ суда. Державинъ, не предвидя никакихъ способовъ къ возвращенію заплаченныхъ имъ въ казну за Маслова денегъ, просилъ сенатъ, чтобъ имѣніе Маслова, секвестрованное за долгъ отца его, повелѣно было продать для его удовлетворенія, изъясняя при томъ, что при поручительствѣ не воображалъ онъ, чтобъ Маслова имѣніе за долгъ отца его было секвестровано и что не опасался ручаться, потому что не было на оное запрещенія, ибо въ противномъ случаѣ и банкъ не могъ бы выдать ему казенныхъ денегъ.... Изъ прошенія Державина и изъ представленныхъ при томъ свидѣтельствъ оказалось, что Алексѣй Масловъ послѣ того самъ собою вошелъ въ долгъ дворянскому банку, занявъ изъ онаго 6,300 р. подъ закладъ доставшагося ему послѣ матери имѣнія и просроча заплатою довелъ до того, что банковая контора взыскала означенную сумму съ процентами и пошлинами съ поручителя Державина, *и т. д.*

Digitized by Google

87. Къ началу появленія Пугачева относятся слѣдующія, сколько мнѣ извѣстно, еще не напечатанныя бумаги, найденныя мною въ архивѣ Инспекторскаго департамента:

1) Рапортъ оренбургскаго губернатора Рейнсдорпа военной коллегіи, отъ 18 января 1773 года (полученъ 8 февраля).

Изъ управляющей войскомъ Яицкимъ комендантской канцеляріи представлена ко мнѣ копія съ полученной въ той канцеляріи отъ дворцовыхъ малыковскихъ управительскихъ дѣлъ промеморіи о пойманномъ тамо и отосланномъ въ синбирскую провинціальную канцелярію бѣгломъ Донскомъ казакѣ Емельянѣ Пугачевѣ, оказавшемся въ подговариваніи Яицкихъ казаковъ къ побѣгу въ Турецкую область. Въ разсужденіи настоящихъ съ той областью военныхъ обстоятельствъ за долгъ мой почелъ оной государственной коллегіи отрепортовать; итакъ съ той промеморіи копію при семъ на разсмотрѣніе подношу, а Яицкой казакъ Денисъ Пьяновъ, у коего онъ Пугачевъ квартиру имѣлъ и о томъ разговаривалъ, предъ тѣмъ скрылся и бѣжалъ, который однакожъ строго сыскивается, а по поимкѣ не оставлено будетъ учинить надлежащаго.

2) Отношеніе президента военной коллегіи графа Г. З. Чернышева къ оренбургскому губернатору Рейнсдорпу, отъ 14 января 1774 года[1].

Государь мой Иванъ Андреевичъ. Сожалѣя сердечно, что настоящими обстоятельствами переписка наша подвержена затрудненію и что лишаюсь я удовольства частѣйшіе имѣть случаи къ засвидѣтельствованію нелицемѣрнаго моего къ вамъ усердія, прошу ваше превосходительство увѣренными быть, что искренность онаго столь же совершенна, сколь и отмѣнно всегдашнее мое къ вамъ почтеніе. А потому и не могу обойтиться, чтобъ чрезъ сіе не донести, что всѣ благоразумныя и искусныя распоряженіи вашего превосходительства при нынѣшнемъ смятенномъ Оренбургскаго края состояніи пріемлются ея императорскимъ величествомъ съ совершеннымъ отданіемъ достойной вамъ справедливости и что объ оныхъ весьма часто ея величество отзываться соизволитъ, изъявляя особливое монаршее къ вамъ благоволеніе. Благополучныхъ для васъ слѣдствій сей государской милости ожидаю я съ нетерпѣливостію, свойственною принимающимъ истинное во всемъ до васъ касающемся участіе. Въ заклю-

[1] Какъ эта, такъ и слѣдующія двѣ бумаги отправлены 14 января съ Яицкимъ казакомъ Синельниковымъ, что и отмѣчено на хранящихся въ архивѣ отпускахъ.

Digitized by Google

ченіе жъ приношу всеусердное мое поздравленіе съ наступившею перемѣною года, и съ непоколебимымъ высокопочитаніемъ навсегда пребывать честь имѣю вашего превосходительства покорный слуга

Гр. З. Чернышевъ.

P. S. Прошу сколько можно чаще ко мнѣ писать.

3) Письмо президента военной коллегіи графа Чернышева къ Яицкому коменданту Симанову отъ 14 января 1774 года.

Государь мой Иванъ Даниловичъ. Усматривая изъ получаемыхъ какъ въ военную коллегію, такъ и въ контору оной рапортовъ искусныя ваши распоряженія по ввѣренной командѣ, не могъ я обойтиться, чтобъ не увѣдомить васъ, что помянутые рапорты имѣлъ я честь всеподданнѣйше представить ея императорскому величеству, и что ея величеству высочайше благоугодно было изъявить всемилостивѣйшее къ вамъ благоволеніе. Продолжайте, государь мой, употреблять возможнѣйшіе способы ко всему лучшему въ теперешнихъ обстоятельствахъ; отданіе вамъ достойной справедливости будетъ лестнымъ для меня удовольствомъ къ подтвержденію тогда увѣреній. Съ отмѣннымъ почтеніемъ навсегда я пребываю вашего высокоблагородія покорный слуга Гр. З. Чернышевъ.

P. S. Присланный отъ васъ войска Яицкаго казакъ Синельниковъ пожалованъ серебряною медалью и деньгами сто рублей.

4) Письмо президента военной коллегіи гр. Чернышева къ майору Муфелю, отъ 14 января 1774 года. (См. въ текстѣ біографіи Державина стр. 97).

Государь мой. Полученные вчерашній день рапорты возвѣстили здѣсь, что прибытіе только одно ваше въ Самару показало выбитіемъ изъ оной злодѣевъ, сколь справедливы заключенія о военныхъ вашихъ достоинствахъ и о исправности и устройствѣ команды, вамъ порученной. Я не могъ обойтиться, чтобъ не засвидѣтельствовать вамъ особливаго моего въ томъ удовольствія, удостовѣряя при томъ, что не пропущу ни малѣйшаго случая къ споспѣшествованію славѣ вашей и къ доказательству того совершеннаго почтенія, съ которымъ навсегда пребывать честь имѣю вашего высокоблагородія покорный слуга Гр. З. Чернышевъ.

88*. *Записки о жизни и службѣ Александра Ильича Бибикова*, составленныя сыномъ его, въ первый разъ напечатаны были въ Петербургѣ въ 1817 году. Второе изданіе ихъ, приготовленное покойнымъ Юріемъ Вас. Толстымъ, появи-

Digitized by Google

лось въ Москвѣ въ 1865 году. Издатель прибавилъ къ нимъ нѣсколько новыхъ замѣчаній и приложеній; но напечатанные мною за три года передъ тѣмъ въ *Запискахъ Академіи Наукъ* «Матеріалы для Исторіи Пугачевскаго бунта» (Бумаги Кара и Бибикова) повидимому не были ему извѣстны.

90. Изъ очерка жизни В. И. Майкова передъ его сочиненіями, изданными въ 1867 году Л. Н. Майковымъ, мы узнаемъ, что Бибиковъ дѣлилъ съ названнымъ писателемъ его литературныя занятія: «онъ перевелъ поэму Фридриха II *Военная наука*, которую Майковъ переложилъ въ стихи и издалъ въ 1767 году съ посвященіемъ Александру Ильичу». Въ приложенныхъ посвятительныхъ стихахъ поэтъ между прочимъ говоритъ: «Не чинъ твой, но тебя единственно я чту». (*Сочиненія и переводы В. И. Майкова*, стр. xxi).

91. Часть офиціальной переписки Маврина находится въ богатомъ собраніи бумагъ Державина, принадлежащемъ Владиміру Семеновичу Корсакову, супругѣ котораго Еленѣ Константиновнѣ онѣ достались въ наслѣдство отъ отца ея, извѣстнаго археолога К. М. Бороздина, женатаго на Прасковьѣ Николаевнѣ Львовой, племянницѣ Д. А. Державиной.

93. Вотъ еще нѣсколько отрывковъ изъ писемъ Платона Любарскаго къ Бантышъ-Каменскому: 6 марта 1774 года. «Г. Бибиковъ, какъ по природному своему добросердечію, такъ и по рекомендаціи принялъ меня ласково и обѣщаетъ навсегда содержать меня въ своей любви и милости... Онъ, уповаю, въ скорости выступитъ въ поле самъ за полками, или уже давно тамъ. Дальнихъ здѣсь опасностей нѣтъ. Да надѣемся, что разумомъ и храбростію онаго героя и всѣ страхованія вездѣ вскорѣ прекратятся». Говоря о Пугачевѣ, Любарскій въ письмахъ своихъ, по крайней мѣрѣ вначалѣ, обыкновенно употребляетъ латинскій языкъ и называетъ самозванца Bubo. Вскорѣ послѣ полученія извѣстія о смерти Бибикова, 1 мая онъ пишетъ о Пугачевѣ: «Слышно, если не къ Исетской провинціи, то въ Киргизы степы направилъ, весьма будучи въ худомъ состояніи... Воды мелѣютъ. Мы о семъ здѣсь уже мало и думаемъ, слава Богу».

Digitized by Google

8 мая: «За непомѣрнымъ разлитіемъ рѣкъ достать его трудно, однако скоро, думаю, рѣшится его судьбина. Оренбургскій губернаторъ (Рейнсдорпъ) получилъ Александровскую кавалерію, а Фрейманъ и Мансуровъ—Аннинскія, Голицынъ—2000 душъ польскихъ».

28 августа (послѣ разоренія Казани Пугачевымъ): «25 числа погребли мы Семена Борисовича Володскаго, брегадира (sic), комиссіи секретной члена, пречестнаго человѣка; Собакинъ едва выздоровѣлъ, да и Потемкинъ (*Павелъ Сергѣевичъ*) не очень здоровьемъ хвалится. Такъ-то у насъ болѣзни свирѣпствуютъ» (т. е. горячки и лихорадки, о которыхъ говорено было прежде).

1 сентября: «Вчера часовъ съ четыре наединѣ сидѣлъ я у графа Потемкина (NB. *онъ графомъ не былъ*), которое все время препровождено въ ученыхъ и дружескихъ, кажется, разговорахъ. Онъ съ часу на часъ извѣстій благополучныхъ о Пугачѣ ожидаетъ... Съ 12 іюля по сіе число здѣсь курится на погорѣвшихъ мѣстахъ, отъ чего воздухъ очень заразителенъ и люди несказанно немоществуютъ, а многіе и мрутъ». Въ письмѣ отъ 25 сентября архимандритъ описываетъ новаго губернатора (кн. Мещерскаго) какъ звѣря. Въ письмѣ отъ 16 октября упомянуто о наказаніи архимандрита Александра за измѣну.

11 декабря 1774: «На выстройку нашего города Монархиня къ прежнимъ 200 т. еще 50 т. прибавить изволила и велѣно весь городъ обнесть валомъ, sero sapiunt Phryges!»

98. Высокородному и высокопревосходительному господину генералъ-аншефу, лейбъ-гвардіи Измайловскаго полку премьеръ-майору и разныхъ орденовъ кавалеру, Александръ Ильичу Бибикову, рапортъ.

Вчерашняго числа рапортомъ вашему в.-превосходительству донесено мною было о сборѣ измѣнническої Пугачевской многолюдной сволочи съ Калмыками въ пригородкѣ Алексѣевскомъ, и что я намѣренъ ихъ атаковать, куда дѣйствительно сей же день ночью и отправился. По встрѣченіи ими на разсвѣтѣ въ 7-ми верстахъ отъ пригородка самъ былъ атакованъ въ числѣ величайшемъ. Бывъ же въ безпрерывномъ огнѣ до самаго вечера, наконецъ съ помощію Божіею ихъ разбили, изъ пригородка выгнали

Digitized by Google

и оной взяли. Сколько же съ ихъ и съ нашей стороны убито и ранено, также и при трехъ отбитыхъ отъ нихъ пушкахъ сколько отбито пороху и ядеръ и сколько плѣнниковъ, о томъ неукоснительно вашему высокопревосходительству донести обстоятельно честь имѣю.

Подполковникъ Петръ Гриневъ.

Внизу помѣчено: «Генваря 7 числа 1774 года. Пригородокъ Алексѣевскій. Посланъ въ 9 часу пополудни». Вверху же рукою Державина надписано: «Полученъ 10-го января 1774 года».

100*. Что касается алфавитнаго списка лицамъ, которыхъ вины разсматривались въ слѣдственной комиссіи, то небольшое извлеченіе изъ него напечатано мною для образца при запискахъ Державина, VI, 474. Здѣсь сообщаю начало этого документа, писаннаго исключительно его рукой и любопытнаго въ томъ отношеніи, что мы изъ него видимъ, какими способами и какими людьми мятежъ въ первое время распространялся.

Аитъ Размаметевъ, старшина шайки злодѣйской, подписавшій злоумышленное увѣщаніе г. генералъ-майору Миллеру. — Абсалимъ Бекуловъ, житель деревни Нижняго Четая, наборщикъ въ толпу злодѣйскую казаковъ, онъ же ихъ и сотникъ. — Абзаимъ Ибраимовъ, сотникъ толпы злодѣйской, разбойничавшій на камскомъ заводѣ, похитившій съ прочими казну и проч. — Аднагулъ Пиндяковъ, деревни Каменки черемисскій старшина, бунтовщикъ, подговаривавшій ямщика Черняева къ бунту. — Александръ Осиповъ, казакъ пугачевской толпы, подписавшій плутовской билетъ сотнику Батыркаю вмѣсто своего пятидесятника Губанова. — Абдулъ Тангаевъ, ѣздившій отъ Пугачева съ письмами къ киргизъ-кайсацкимъ Нурали-хану и Дусали-султану для подговору на мятежъ оныхъ. — Абдулухитъ Абдрязяковъ, арской дороги Маскебашъ деревни, татаринъ, былъ посланъ отъ капитана Залежскаго въ разъѣздъ, но бѣжалъ въ толпу злодѣевъ. — Ананій Карповъ, житель села Орловки, отправлялъ фуражъ злодѣямъ. — Абсалимъ Бекуловъ, злодѣйскій подполковникъ, житель арской дороги, Нижняго Четая. — Александръ Игнатьевъ, писчикъ злодѣйскій, общникъ Абсалимовъ, житель арской дороги, орясиной сотни деревни Куснему. — Абдей Абдуловъ, злодѣйскій казачій походный полковникъ, да Аренагуль, слѣпой Тульвейскихъ Башкирцевъ сотникъ, пріѣзжалъ для увозу осинскаго воеводы. — Апрятовъ, есаулъ злодѣйской партіи, раздавалъ казакамъ своимъ воромъ жалованье. — Абдулкаримъ, башкирскій старшина въ Челябинскомъ

Digitized by Google

уѣздѣ, бунтовалъ съ своимъ народомъ.—Александровъ Василій, гвардейскій отставной сержантъ слободы Александровской, ѣздилъ для слышанія злодѣйскаго манифеста и для соглашенія съ ними. — Абдрашитъ Муксикулъ, главный помощникъ злодѣя Мезагута Гумерова, житель арской дороги деревни Тянъ.—АдилъБигашевъ, выборный переводчикъ и предводитель, подписавшій воровское увѣщаніе въ Кунгуръ. — Абдулъ Егоферовъ, злодѣйскій атаманъ, предводительствовалъ злодѣями при Пьяномъ бору. — Аренкулъ Асѣевъ, разбойническій атаманъ, житель деревни Аксариной. — Бакей Абдуловъ, грабилъ и разбойничалъ съ прочими на камскихъ заводахъ, увезъ казну для Пугачева.—Батыркай Иткиновъ, уфимскаго уѣзда осинской дороги Гаинской волости сотникъ называющійся полковникомъ, чинилъ разореніе въ Степановскомъ острожку и набиралъ казаковъ.—Бикбовъ Бекъ-куловъ, Казанскаго уѣзда галицкой дороги, татаринъ, былъ посланъ въ разъѣздъ отъ капитана Залежскаго и бѣжалъ въ толпу злодѣевъ. — Батыркай Иткинъ, башкирецъ, злодѣйскій полковникъ, въ селѣ Старопосадскомъ разбойничалъ, отобралъ казенную винную сумму и посылалъ злодѣйское увѣщательное письмо, дабы сдался ему городъ Кунгуръ, публиковалъ манифесть воровской и проч.—Букинъ Наумъ Алексѣевъ сынъ, выборный села Сущей, набиралъ казаковъ въ толпу злодѣйскую и сбиралъ съ народу деньги.— Бентемиръ, башкирскій старшина Челябинскаго уѣзда, бунтовалъ со своимъ народомъ.—Баимъ, челябинскій башкирскій старшина, имѣвшій намѣреніе къ бунту. — Ваятъ Юфаровъ, старшина, грабившій заводы камскіе и проч. — Васевъ Иванъ, писчикъ села Егорьевскаго, съ сотникомъ села Алтыннаго разбойничалъ въ крѣпости Осинской, гдѣ и командира той крѣпости капитана Войнова повѣсили. — Варзинъ Петръ, села Сарапулъ крестьянинъ, привелъ башкирскаго злодѣйскаго полковника въ домъ свой, гдѣ читанъ былъ у него злодѣйскій указъ, также и пили за здоровье Петра Третьяго вино.—Василій Семеновъ, по-русски, а по-вотски Васька, отставной солдатъ, житель деревни Селяниръ Пелги, изъ Вотяковъ, новокрещенъ, грабилъ Бемышевскій заводъ и ругался надъ святыми иконами.—Василій Ивановъ, адъютантъ плута злодѣйскаго атамана Ильи Арапова, ѣздилъ для побужденія въ мятежу въ окрестъ самарскія жительства. — Волкопяловъ Сергѣй, подписавшій на мѣсто Пиркова злодѣйское увѣщаніе. — Волынщикъ Иванъ, новокрещенъ, села Акташъ, предводитель злодѣйской сволочи, былъ и грабилъ съ прочими домъ г. совѣтника Буткевича.—Губановъ Иванъ, приказавшій подписать вмѣсто себя билетъ для сотника Батыркая казаку Александру Осипову. Онъ пугачевской толпы пятидесятникъ.

Digitized by Google

102*. Опредѣленіе казанскаго дворянства о собраніи на его счетъ коннаго корпуса напечатано въ *Чт. Общ. Исторіи и Древностей* 1864 г., кн. III, *Смѣсь*, стр. 105—107. — Въ дополненіе къ бумагамъ относительно дѣятельности А. И. Бибикова, напечатаннымъ въ *Запискахъ о жизни и службѣ* его, въ *Исторіи Пугачевскаго бунта*, въ *Запискахъ Академіи Наукъ* (т. I), въ *Русскомъ Архивѣ* 1866 года (стр. 377) и въ *Сборникѣ Историческаго Общества* (т. XIII), помѣщаю здѣсь еще слѣдующіе документы:

1) Рескриптъ Бибикову, отъ 10 января 1774 года, о содержаніи подъ стражею жены и дѣтей Пугачева[1].

Какъ намъ извѣстно стало, что жена съ дѣтьми самозванца Пугачева скитаются въ далекихъ селеніяхъ, то разсуждая, что можетъ-быть они послужить вамъ иногда могутъ и нѣкоторымъ способомъ къ скорѣйшему и удобнѣйшему извлеченію изъ заблужденія легковѣрныхъ невѣждъ, повелѣли мы какъ ее, такъ и дѣтей къ вамъ немедленно отправить. А вамъ симъ потому повелѣваемъ содержать ихъ при себѣ подъ вѣрнымъ присмотромъ или карауломъ, и выдавать имъ на пропитаніе поскольку для ихъ состоянія прилично, дотолѣ, пока вы на мѣстѣ усмотрите наилучшій случай воспользоваться показаніемъ ихъ, какъ выше сказано, для открытія глазъ, ослѣпленныхъ крайнимъ невѣжествомъ. Употребленіе сего предаемъ мы совсѣмъ на ваше разсужденіе, пребывая впрочемъ къ вамъ императорскою нашею милостіею благосклонны. Данъ въ С.-Петербургѣ, генваря 10-го дня 1774-го года. Екатерина.

2) Рескриптъ Бибикову, отъ 12 февраля 1774 года, съ изъявленіемъ признательности за пожертвованія Казанцевъ.

Съ особеннымъ удовольствіемъ усмотрѣли мы изъ послѣднихъ вашихъ доношеній, что не только дворянство уѣздовъ Пензенскаго, Симбирскаго и Свіяжскаго охотно согласились послѣдовать достохвальному примѣру дворянства казанскаго въ составленіи изъ собственныхъ своихъ людей и собственнымъ своимъ иждивеніемъ вооруженныхъ конныхъ корпусовъ; но и что еще и магистратъ города Казани съ своей стороны учинилъ вамъ равномѣрное предложеніе о вооруженіи и содержаніи имъ одного гусарскаго эскадрона, чѣмъ вящше сіе совокупное рвеніе изъявляетъ истинную любовь къ отечеству дворянъ помянутыхъ уѣздовъ и мѣщанства города Казани: тѣмъ охотнѣе восхотѣли мы напротивъ показать имъ въ

[1] См. изданіе *Архивъ Государственнаго Совѣта* I, 446 и 447.

Digitized by Google

полной мѣрѣ монаршее наше благоволеніе и милость. Для сего прилагая здѣсь печатный манифестъ, который отчасти распространенъ и на Татаръ въ сильнѣйшее имъ для переду поощреніе въ службѣ нашей, повелѣваемъ мы вамъ обнародовать оный для общаго свѣдѣнія, какъ прочтеніемъ во всѣхъ церквахъ Казанской губерніи, такъ и раздачею экземпляровъ тѣмъ изъ дворянъ и мѣщанъ, кои въ полезныхъ опредѣленіяхъ обществъ ихъ могли имѣть нѣкоторое участіе, дабы сей манифестъ оставался у нихъ на будущее время почтеннымъ свидѣтельствомъ вѣрности и усердія ихъ службѣ нашей и государства.

Что же принадлежитъ до дѣйствительнаго употребленія разныхъ новоформируемыхъ корпусовъ, въ томъ присвояя на оные прежнее наше вамъ данное повелѣніе отъ 16-го генваря, по случаю перваго подвига дворянства Казанскаго, пребываемъ мы вамъ впрочемъ императорскою нашею милостію благосклонны. Данъ въ С.-Петербургѣ февраля 22-го дня 1774 года. Екатерина.

103. Манифестъ 22 февраля 1774 года, съ изъявленіемъ признательности всѣмъ жителямъ Казанской губерніи за ихъ пожертвованія.

Съ особливымъ удовольствіемъ извѣстились мы чрезъ донесеніе нашего генералъ-аншефа Бибикова, что наши вѣрные подданные Казанской губерніи, руководствуясь истинною къ отечеству любовію самопроизвольно воспріяли на себя содѣйствовать производству и успѣхамъ порученнаго ему важнаго дѣла собственными своими пособіями, по крайней каждаго возможности. Таковое ихъ достохвальное рвеніе не можетъ не привлекать на себя и всего нашего монаршаго и матерняго вниманія; и для того восхотѣли мы симъ нашимъ манифестомъ ознаменовать взаимно высочайшее наше къ нимъ благоволеніе, свидѣтельствуя во-первыхъ благородному дворянству уѣздовъ Казанскаго, Пензенскаго, Симбирскаго и Свіяжскаго, что единодушный и согласный его подвигъ въ составленіи для общей службы изъ собственныхъ своихъ людей и собственнымъ иждивеніемъ военныхъ конныхъ корпусовъ противу внутреннихъ враговъ, дерзнувшихъ въ буйствѣ своемъ на разрушеніе священной связи повиновенія и на потрясеніе монаршаго нашего престола, утвержденнаго десницею Всевышняго и покровительствующаго устройству, благополучію и тишинѣ всей имперіи, показываетъ свѣту и настоящихъ дворянъ истинными и достойными преемниками и подражателями тѣхъ отличныхъ добродѣтелей и заслугъ, кои предкамъ ихъ доставляли по временамъ сіе преимущественное званіе; что они нынѣ добровольнымъ жертвованіемъ не только имуще-

Digitized by Google

ства своего, но и самыхъ жизней своихъ службѣ любезнаго отечества, оставляя по себѣ потомству новое и живое побужденіе къ равнымъ въ случаѣ нужды подвигамъ, полагаютъ тѣмъ самымъ на будущія времена и новое утвержденіе внутренней государственной тишины, и что на послѣдокъ мы, обыкнувъ воздавать каждому по мѣрѣ его службы и достоинствъ праведную мзду, будемъ отнынѣ поставлять себѣ сугубѣйшимъ долгомъ цѣлость, благосостояніе и безопасность ихъ ничѣмъ не раздѣлимо почитать съ собственною нашею и имперіи нашей безопасностію и благосостояніемъ.

Съ удовольствіемъ же хотимъ мы воздать здѣсь и вѣрному нашему мѣщанству города Казани принадлежащую ему похвалу за его добрую волю въ составленіи и содержаніи на своемъ иждивеніи одного гусарскаго эскадрона для одинакаго съ дворянствомъ предмета. Сей залогъ отличнаго усердія къ намъ и отечеству казанскихъ гражданъ соотвѣтствуетъ той монаршей довѣренности, которую мы къ нимъ имѣли, какъ вѣрнымъ и полезнымъ членамъ государства, а совокупно и умножаетъ оную на будущія времена, присвоя имъ взаимно навсегда монаршую нашу милость. Равнымъ образомъ служитъ къ высочайшему нашему благоволенію и оказываемая вѣрность отъ казанскихъ Татаръ въ супротивленіи и отраженіи разбойничьихъ набѣговъ самозванца Пугачева. Мы, ожидая отъ нихъ и впредь подобныхъ къ общей пользѣ услугъ, всемилостивѣйше симъ же обнадеживаемъ ихъ, яко дознанныхъ въ дѣйствительномъ усердіи подданныхъ, какъ достойнымъ нынѣ воздаяніемъ, такъ и впредь непремѣннымъ нашимъ монаршимъ призрѣніемъ и покровительствомъ при всѣхъ ихъ настоящихъ законныхъ свободахъ.

А дабы сіе публичное изъявленіе нашей императорской милости и нашего императорскаго благоволенія ко всѣмъ вѣрнымъ нашимъ подданнымъ Казанской губерніи могло навсегда оставаться прямымъ монументомъ ихъ вѣрности, а особливо благороднаго дворянства, которое единодушнымъ своимъ приговоромъ и собственныя свои жизни службѣ нашей и любезнаго отечества на жертву посвятило, повелѣваемъ мы сей нашъ манифестъ, напечатавъ, прочесть во всѣхъ церквахъ той губерніи, да и положить въ архивѣ каждаго города по нѣскольку экземпляровъ онаго.

Данъ въ С.-Петербургѣ, отъ Рождества Христова 1774 февраля 22-го дня, а государствованія нашего двѣнадцатаго года. Екатерина.

109—113. Имя Филарета тѣсно связано съ первоначальнымъ появленіемъ Пугачева на Иргизѣ. Изъ допросовъ самозванцу [1]

[1] См. *Чтенія въ Общ. Ист. и Древн.* 1858, кн. II.

Digitized by Google

видно, что онъ, по возвращеніи изъ Польши, высказывалъ желаніе поселиться на р. Иргизѣ и поѣхалъ заявить о томъ въ Малыковку. Изъ Малыковки сначала хотѣли отправить его въ Симбирскъ для приписанія къ избранному имъ мѣсту, однакожъ потомъ отпустили, и онъ поѣхалъ на Иргизъ въ раскольничій скитъ къ игумну Филарету, о которомъ въ первый разъ услышалъ еще на польской границѣ въ Добрянскомъ форпостѣ, гдѣ выдержалъ шестинедѣльный карантинъ: именно тамъ раскольникъ Кожевниковъ, доставлявшій иногда подаяніе Пугачеву, просилъ его поклониться настоятелю Филарету. На пути отъ границы къ Иргизу Пугачевъ съ Александромъ Семеновымъ заѣхалъ на Донъ и скрывался во всѣхъ казачьихъ селеніяхъ; наконецъ пріѣхалъ на Глазуновскую станицу близъ устья Медвѣдицы. Здѣсь хозяинъ, Андрей Кузнецовъ, услыхавъ куда онъ пробирается, сказалъ ему, что «теперь и на Иргизѣ стало великое гоненіе старовѣрамъ». Тогда Пугачевъ задумалъ бѣжать на Кубань къ Некрасовцамъ. «Какъ можно», отвѣчалъ Кузнецовъ, «бѣжать въ такой дальній путь малому числу? Слышно, что Яицкое войско давно бунтуетъ: такъ лучше его подговорить бѣжать вмѣстѣ». А чтобъ пріискать къ тому способъ, Кузнецовъ также посовѣтовалъ обратиться къ знакомому ему Филарету, какъ къ человѣку, который лучше всѣхъ знаетъ состояніе Яицкихъ казаковъ. Пугачевъ черезъ Камышевку отправился въ Саратовъ, гдѣ его взяли было подъ стражу, но потомъ выпустили, и онъ благополучно добрался до Мечетной слободы (что нынѣ Николаевскъ въ Самарской губерніи). Тамъ Филаретъ принялъ его очень радушно, одобрилъ его планъ и обѣщалъ свое содѣйствіе, замѣтивъ, что Яицкихъ казаковъ возмутить будетъ нетрудно. Проведя вмѣстѣ три дня, они вдвоемъ же отправились въ Малыковку, чтобы выхлопотать Пугачеву позволеніе отложить свою поѣздку въ Симбирскъ подъ тѣмъ предлогомъ, что у него лошадь плоха. Получивъ отсрочку на три недѣли, онъ возвратился съ Филаретомъ въ Мечетную, но остановился уже не въ монастырѣ, а въ слободѣ, у крестьянина

Digitized by Google

раскольника Косова, у котораго прожилъ съ недѣлю. Филаретъ посовѣтовалъ Пугачеву съѣздить въ Яицкій городъ, снабдилъ его лошадью и деньгами, и научилъ какимъ образомъ привлечь къ себѣ тамошнихъ казаковъ: онъ долженъ былъ отъ имени Филарета ѣхать прямо къ казаку Денису Пьянову (тоже раскольнику), принадлежавшему къ бунтующей сторонѣ, и передъ нимъ первымъ назваться Петромъ III. Рѣшившись ѣхать въ Яицкій городъ подъ предлогомъ закупки рыбы для себя и для Филарета, Пугачевъ нашелъ и попутчика: это былъ тесть Косова, Семенъ Филиповъ. Дорогою, и потомъ живя недѣлю у Дениса Пьянова, Пугачевъ открыто говорилъ о намѣреніи бѣжать съ казаками за Кубань къ турецкому султану и разглашалъ, что онъ не купецъ, а царь Петръ III, о чемъ уже объявилъ будто бы и въ Царицынѣ. Пьяновъ и другіе казаки признали его за императора и выразили согласіе итти съ нимъ на Кубань. Пьяновъ говорилъ ему при всѣхъ на базарѣ: «Я о вашемъ величествѣ, что вы за насъ бѣдныхъ хотите вступиться и провести насъ на Кубань, сказывалъ тремъ товарищамъ и они рады съ вами итти, только находятъ, что это дѣло великое и что надо объ этомъ потолковать, когда казаки соберутся вмѣстѣ на багренье». Наконецъ, купивъ возъ рыбы, Пугачевъ пустился съ Филиповымъ обратно въ Мечетную. Переночевавъ тамъ у Косова, онъ поѣхалъ въ Малыковку, какъ будто для продажи рыбы; но здѣсь объ немъ и его толкахъ, которые съ Иргиза разглашалъ Семенъ Филиповъ, провѣдали Серебряковъ и Трофимъ Герасимовъ. Сперва они думали, что бродяга еще въ слободѣ Мечетной, гдѣ его видѣлъ землякъ ихъ, и потому Герасимовъ ѣздилъ туда для поимки Пугачева; услышавъ же, что онъ отправился въ Малыковку на базаръ, Герасимовъ бросился назадъ въ это село, открылъ мѣстопребываніе прошлеца и донесъ о немъ; Пугачевъ былъ допрошенъ и въ кандалахъ подъ крѣпкимъ карауломъ отправленъ въ Симбирскъ, а оттуда въ Казань. Имя Трофима Герасимова было извѣстно и Пушкину: во 2-мъ прим. къ гл. II *Ист. Пуга-*

Digitized by Google

чевскаго бунта онъ упоминаетъ о немъ въ числѣ трехъ лицъ, подавшихъ письменное объявленіе о показаніяхъ крестьянина Семена Филипова, бывшаго вмѣстѣ съ Пугачевымъ на Яикѣ. Пушкинъ называетъ Герасимова земскимъ Малыковскихъ управительскихъ дѣлъ. Впослѣдствіи, при допросѣ въ слѣдственной комиссіи Пугачевъ показалъ: «Какъ я въ то время былъ въ Малыковкѣ для продажи рыбы, то управитель велѣлъ меня взять подъ караулъ и потомъ распрашивалъ» и далѣе: «считая меня подозрительнымъ человѣкомъ, мучилъ подъ пристрастнымъ допросомъ». Въ Казани Пугачевъ посаженъ былъ въ губернскую (губернаторскую экспедицію), закованный въ ручныя и ножныя кандалы. Отъѣзжая изъ Мечетной, Пугачевъ оставилъ у Филарета на сбереженіе 470 руб., полученныхъ имъ въ пути при возвращеніи изъ Польши отъ тѣхъ, которымъ онъ открылся. Какъ въ дорогѣ до Симбирска, такъ и послѣ въ Казани онъ, желая подкупить имѣвшихъ съ нимъ дѣло, часто упоминалъ объ этихъ деньгахъ и о Филаретѣ, какъ хранителѣ ихъ. Изъ Казани онъ, при помощи одного колодника, даже писалъ Филарету, чтобъ тотъ старался о его освобожденіи и прислалъ къ нему деньги. Впрочемъ у него и въ самой Казани, благодаря Филарету, нашлись доброжелатели. Въ Мечетной, еще до поѣздки Пугачева на Яикъ, игуменъ сказывалъ ему, что для прописки его надо бы ѣхать не въ Симбирскъ, а въ Казань, гдѣ пріятель Филарета («крайній другъ его»), раскольникъ, купецъ Щолоковъ, похлопочетъ около судей, чтобъ ему скорѣе былъ выданъ билетъ. Дѣйствительно, во время заключенія Пугачева въ Казани, Щолоковъ сдѣлался его покровителемъ: посѣщалъ его въ тюрьмѣ, помогалъ ему деньгами, просилъ за него губернатора фонъ-Бранта и секретаря Авраамова. Довольно подозрительно, что въ Казани Пугачева допрашивали небрежно и пропустили много времени, пока дѣло было представлено въ сенатъ. На преступникѣ тяжелыя ножныя кандалы были замѣнены легкими, а ручныя и совсѣмъ сняты; изъ губернской перевели его въ обыкновенный острогъ. Когда же Пу-

Digitized by Google

гачевъ бѣжалъ изъ Казани, циркуляръ о немъ губернатора былъ подписанъ только три недѣли спустя, да еще послѣ того пролежалъ 7 дней. При этомъ за нимъ послано не на Яикъ, куда, какъ извѣстно было, Пугачевъ уже прежде ѣздилъ, а въ такія мѣста, гдѣ вовсе не было повода искать его[1]. Такая небрежность и снисходительность нѣсколько объясняется отношеніями жены Бранта къ преступнику. Въ запискахъ Сиверса помѣщено объ этомъ слѣдующее извѣстіе. Въ заключеніи Пугачевъ вскорѣ сталъ удивлять другихъ арестантовъ своимъ умѣніемъ разсказывать. Какъ скоро молва о томъ распространилась по городу, г-жа Брантъ послала за Пугачевымъ. Извѣстенъ, говоритъ составитель записокъ, существующій въ Россіи «народный обычай», что знатные люди передъ сномъ заставляютъ разсказывать себѣ сказки, чтобъ лучше уснуть. Этого обычая держалась и генеральша, природная русская, и такъ какъ казакъ ей чрезвычайно понравился, то услужливый мужъ охотно согласился снять съ него кандалы. Скоро ея превосходительство не могла уже засыпать безъ его сказокъ. Но въ одно прекрасное утро молодецъ внезапно скрылся. Любопытно, что Сиверсъ, въ письмахъ своихъ къ императрицѣ, восхищаясь назначеніемъ Бибикова и отдавая справедливость Рейнсдорпу, въ то же время, вопреки всѣмъ современнымъ свидѣтельствамъ, выхваляетъ усердіе, благоразуміе и мужество своего пріятеля Бранта (*Ein russischer Staatsmann* II, 28). Между тѣмъ Павелъ Потемкинъ, въ донесеніи отъ 22 іюля, писалъ Екатеринѣ: «Губернаторъ казанскій сдѣлался отчаянно боленъ, и хотя сегодня ему свободнѣе, однако онъ отрицается отъ всѣхъ дѣлъ. Сія губернія, всемилостивѣйшая государыня, въ несказанной разстройкѣ по самому правленію; ибо хотя губернаторъ не участенъ ни въ какихъ пристрастіяхъ, но всѣ члены и секретари источниками всякаго повреждения въ народѣ. Я начинаю сбирать всѣ подробности онаго, и, какъ вѣрный поддан-

[1] *Москвитянинъ* 1845 г., ч. V, № 9.

Digitized by Google

ный вашего величества, безъ всякаго лицепріятія обо всемъ всеподданнѣйше донесу; малые примѣры, которые имѣлъ я случай видѣть, довольными опытами служатъ къ большимъ».

107. Собственноручное письмо Екатерины II къ графу П. И. Панину отъ 20 ноября 1774 года, откуда здѣсь приведены слова объ Иргизѣ со ссылкою на *Чтенія*, напечатано также въ *Сборникѣ Историческаго Общества*, т. VI, вмѣстѣ съ другими бумагами Панина о Пугачевскомъ бунтѣ; см. тамъ стр. 182.

115*. Капитанъ Ив. Мих. Лодыгинъ 11 января 1774 г. былъ отправленъ княземъ М. Н. Волконскимъ въ Казань къ Бибикову, а отъ него 23 января въ Саратовъ; затѣмъ, по требованію Державина, уволенъ уже 21 марта отъ этой командировки и ему велѣно слѣдовать въ домъ свой въ Смоленскомъ уѣздѣ. Ордеръ о томъ, напечатанный нами въ V томѣ (стр. 17), полученъ имъ чрезъ Державина въ заволжской колоніи Шесукѣ противъ Малыковки, гдѣ онъ дѣйствовалъ. (Доношеніе кн. Волконскому изъ калужской провинц. канцеляріи 27 августа 1774, — изъ тетради «бумагъ касающихся до измѣнника Пугачева», читанной мною въ Зубриловскомъ домашнемъ архивѣ).

— Назначенію Петра Никитича Кречетникова астраханскимъ губернаторомъ предшествовала слѣдующая записка Екатерины II въ совѣтъ, учрежденный ею при императорскомъ дворѣ:

Предложите въ будущій понедѣльникъ Совѣту, чтобъ представили мнѣ человѣка, которому бы на нынѣшнее военное и смутное время въ Астраханской губерніи поручить управленіе, ибо г. Бекетова, видно, что недостаетъ. Не будетъ ли къ тому способенъ генералъ-поручикъ Остерманъ? а какъ успокоится все, тогда уже самъ онъ не захочетъ тамъ остаться, пріищемъ другого (*Сборникъ Историческаго Общества* XIII, 78).

— Секретное донесеніе астраханскаго губернатора П. Н. Кречетникова военной коллегіи, изъ Саратова, отъ 14 декабря 1773 года.

По имянному ея императорскаго величества высочайшему повелѣнію

Digitized by Google

отъ 22 октября сего 1773 года велѣно поспѣшить мнѣ прежде Астрахани въ Саратовъ, и доколѣ открывшееся возмущеніе въ Оренбургской губерніи бѣглымъ Донскимъ казакомъ Пугачевымъ истреблено будетъ, остаться мнѣ въ Саратовѣ, стараяся о искорененіи его, какъ въ границахъ ввѣренной мнѣ губерніи, такъ и въ сосѣдственныхъ мѣстахъ. Во исполненіе таковаго ея императорскаго величества высочайшаго повелѣнія, я нынѣ въ Саратовѣ и нахожусь, и 9 декабря получилъ отъ г. казанскаго губернаторя фонъ-Бранта сообщеніе отъ 2-го сего теченія, коимъ онъ, по репорту находящагося въ Яицкомъ городкѣ подполковника Симанова, объявляетъ, что хотя изъ Яицкихъ казаковъ мятежниковъ и много, однакоже подъ управленіемъ военной команды содержатся спокойно, какъ и отъ злодѣйской толпы сей городокъ состоитъ благополучно, а только для военныхъ людей, которыхъ у него не больше какъ до 600 человѣкъ находится, остается мало провіанта и не больше какъ на мѣсяцъ, чего ради и приказано де отъ него сызранской воеводской канцеляріи чрезъ подрядчиковъ доставить на Яикъ муки ржаной до 300, да крупъ до 25 четвертей; но, не зная, сыщутся ли тамъ къ сей поставкѣ охотники, просилъ меня по близости Малыковки чрезъ саратовскихъ купцовъ, а по неимѣнію изъ нихъ желающихъ, хотя казеннымъ коштомъ доставить.

А какъ во ономъ зависитъ не малая важность высочайшаго ея императорскаго величества интереса, дабы по малоимѣнію его въ довольствіи въ Яицкомъ городкѣ воинской команды не могло воспослѣдовать недостатка, и люди не пришли бъ во ослабленіе, къ тому жъ и слѣдующіе отъ второй арміи два гусарскіе эскадрона, да изъ Бѣлорусской губерніи двѣ полевыя пѣхотныя команды 11-го числа близь Саратова прибыли и чрезъ Сызранъ и Самару вопервыхъ они, пѣхотныя команды, а потомъ, по исправленіи въ путь, и оные эскадроны къ г. генералъ-майору Фрейману отправлены, въ такомъ случаѣ даннымъ отъ меня находящемуся при нихъ подполковнику Гриневу ордеромъ, велѣно для отвоза и конвоеванія онаго провіанта рядить изъ пѣхотной команды надежнаго оберъ-офицера и солдатъ до 60-ти человѣкъ и поручить ихъ сызранскому воеводѣ, которому мною предложено, безъ наймалѣйшей отговорки толикое число провіанта, заблаговременно собравъ, содержать въ готовности, и коль скоро оный оберъ-офицеръ съ командою къ ней прибудетъ, то весь его съ потребнымъ числомъ подводъ, поруча ему, въ Яицкой городокъ отправить, а еслибы они прежде ихъ гусаръ чрезъ Сызранъ прослѣдовали, тогда уже доставленіе провіанта учинить за толикимъ же конвоемъ отъ гусарскихъ эскадроновъ, давъ тѣмъ офицерамъ наставленія, равно и са-

Digitized by Google

мимъ командующимъ, слѣдуя въ пути, имѣть всю военную предосторожность, и если гдѣ злодѣи попадутся, то ихъ стараться истреблять. При томъ же отправленіи, по прошенію гусарскаго капитана Краевича, видя я при нынѣшнемъ походѣ представляемую о гусарахъ крайнюю во исправленіи себя платьемъ нужду, чтобы они тѣмъ на мѣстѣ исправиться могли, по неимѣнію о производимомъ имъ жалованьи штата саратовской воеводской канцеляріи, опредѣлилъ выдать имъ изъ комиссаріатской суммы въ счетъ ихъ жалованья суммою, исчисляя на оберъ-офицера по 15-ти, а на унтеръ-офицера по 2 рубля, на капраловъ же и рядовыхъ по-рублю по 50 копеекъ, а всего 555 рублевъ, а какъ получа сіи, да и послѣдніе двѣ воинскія команды, г. генералъ-майоръ Фрейманъ тамошніе мѣста прикрывать конечно быть можетъ въ состояніи, то по причинѣ настоящей въ Астраханской губерніи отъ Кубанской стороны опасности, командированная изъ Царицына полевая легкая команда возвращена на ея мѣсто.

Петръ Кречетниковъ.

129*. Переписку Державина съ Денисовымъ и отзывы современниковъ объ этомъ храбромъ предводителѣ см. въ V томѣ нашего изданія (по указателю). Его не слѣдуетъ смѣшивать съ другими Денисовыми, изъ которыхъ одинъ, генералъ Адріанъ Карповичъ, оставилъ записки, напечатанныя въ X-мъ томѣ *Русской Старины* (1874 г.).

130. Мансуровъ и Кречетниковъ предупреждали Державина объ опасности, какою Ставропольскіе и Оренбургскіе Калмыки угрожали Сызрани и Самарѣ. Ихъ взбунтовалъ Пугачевъ послѣ пораженія своего при Татищевѣ. Калмыцкій начальникъ Дербетовъ, со своею матерью и шайкою до 600 человѣкъ Ставропольскихъ Калмыковъ, хотѣлъ перебраться черезъ Самарскую линію, и былъ уже недалеко отъ Самары, но узнавъ о близости Муфеля съ легкой командой, бѣжалъ къ Узенямъ. Муфель его преслѣдовалъ и разбилъ. Самъ Дербетевъ съ 250 чел. спасся было бѣгствомъ; но отряженный за нимъ поручикъ артиллеріи Байковъ настигъ его 17 мая при рѣкѣ Однодеревкѣ, впадающей въ Иргизъ, и захватилъ раненаго, «отчего онъ и издохъ» (см. т. V, стр. 105, письмо кн. Щербатова). Въ донесеніи императрицѣ отъ 1 іюня Щербатовъ назвалъ Муфеля «расторопнымъ подполковникомъ». Остатки калмыцкой шайки разбиты были Мильковичемъ.

Digitized by Google

138. Изрубивъ шайку Башкирцевъ, храбрый Михельсонъ сталъ передъ Пугачевымъ на дорогѣ къ Чебаркульской крѣпости и здѣсь окончательно разбилъ его.

151. Разореніе Пугачевымъ Казани произвело въ Москвѣ панику. Многіе изъ московскихъ жителей искали спасенія въ Твери; но назначеніе Панина очень успокоило Москву. Миръ съ Турціею, состоявшійся 21 іюля (Казань была взята 12), также много способствовалъ вообще къ успокоенію народа (*Ein russischer Staatsmann* II, 45). Объ этомъ и князь Волконскій писалъ императрицѣ. — «Что съ миромъ», отвѣчала она ему, «и у васъ умы поперемѣнились, того ожидать надлежало» (*Москвитянинъ* 1845, № 5, стр. 44).

155*. Во время пребыванія моего въ Саратовѣ лѣтомъ 1862 года бывшій тамъ въ ту пору губернаторомъ Ф. С. Лизандеръ передалъ мнѣ обширную выписку изъ дѣла «о приведеніи Саратова въ оборонительное положеніе противъ злодѣя Пугачева». Въ ней заключались между прочимъ: 1, ордеръ Кречетникова конторѣ опекунства иностранныхъ отъ 8 августа 1774 г.; 2, указъ сената конторѣ; 3, нѣсколько рапортовъ конторы въ находившуюся въ Петербургѣ канцелярію опекунства иностранныхъ, и 4, журналъ конторы о распоряженіяхъ къ отвращенію нападенія Пугачева. Всѣми этими бумагами пользовался я въ разсказѣ объ эпохѣ, къ которой онѣ относятся, но для избѣжанія излишней подробности не помѣщаю здѣсь извлеченій изъ нихъ.

— Первоначально сообщенное мною свѣдѣніе о происхожденіи Бошняка, оказавшееся не совсѣмъ точнымъ, какъ замѣчено въ статьѣ Н. Н. Селифонтова (*Русская Старина* 1879 г. сентябрь, III, стр. 200 и 211), основывалось на біографическихъ извѣстіяхъ объ этомъ лицѣ, напечатанныхъ покойнымъ Леопольдовымъ въ *Саратовскихъ Губернскихъ Вѣдомостяхъ* (см. особенно 1844 г. № 9). Г. Селифонтовъ въ своихъ разысканіяхъ о Бошнякѣ былъ счастливѣе меня: во время приготовительныхъ трудовъ по біографіи Державина, отыскавъ въ адресъ-календарѣ имя одного изъ потом-

Digitized by Google

ковъ знаменитаго коменданта,—депутата нерехтскаго дворянства, инженеръ-поручика Александра Константиновича Бошняка, я писалъ къ нему въ началѣ 1862 г., но не получилъ отвѣта на письмо свое, можетъ-быть не дошедшее по адресу[1]. По показанію Леопольдова, Иванъ Константиновичъ Бошнякъ былъ родомъ изъ Македоніи, въ русскую службу вступилъ въ 1735 г. капраломъ Сербскаго гусарскаго полка; въ 1770 произведенъ былъ въ полковники, а въ слѣдующемъ году назначенъ комендантомъ въ Саратовъ. Далѣе въ статьѣ Леопольдова мы находимъ два противорѣчивыя свѣдѣнія: что Бошнякъ вышелъ въ отставку въ 1778 г., комендантскія же дѣла передалъ Нефедьеву только въ 1790. На это противорѣчіе было указано мною еще въ 1862 г. въ изслѣдованіи *Дѣятельность и переписка Державина во время Пугачевскаго бунта* (см. *Ученыя Записки Втораго Отд. Академіи Наукъ*, VII, 78), при чемъ упомянуто, что И. К. Бошнякъ въ мѣсяцесловѣ 1788 года еще значится саратовскимъ комендантомъ.

Н. Н. Селифонтовъ, которому я особенно благодаренъ за разъясненіе давно занимавшаго меня вопроса о родѣ Бошняка, касается между прочимъ оцѣнки дѣйствій Державина въ Саратовѣ и при этомъ выражаетъ удивленіе, «какимъ образомъ молодой поручикъ (NB. *Державину тогда было уже не мѣньше 31-го года*), имѣя порученіе стеречь побѣгъ Пугачева на Иргизѣ, считалъ себя отдѣльнымъ начальникомъ, не подчиненнымъ ни мѣстному губернскому, ни мѣстному военному начальствамъ, и, какъ кажется, имѣлъ нѣкоторое стремленіе считать себя не вполнѣ подчиненнымъ даже самому главнокомандующему, графу П. И. Панину, ибо въ перепискѣ съ Бошнякомъ ссылался на то, что дѣйствуетъ по секретной комиссіи, имѣющей порученія отъ самой императрицы и что его требованія всѣ обязаны исполнять». Далѣе г. Селифонтовъ ставитъ Державину въ упрекъ, что

[1] Объ этомъ тогда же было заявлено мною печатно: см. въ *Ученыхъ Запискахъ Второго Отдѣленія Академіи Наукъ* (т. VII стр. 138, въ примѣчаніи).

Digitized by Google

онъ, за отсутствіемъ губернатора Кречетникова, сносился намѣренно не съ комендантомъ, а съ начальникомъ конторы опекунства, котораго считалъ старшимъ въ городѣ лицомъ, чѣмъ укрѣпилъ сѣмя раздора и значительно уронилъ авторитетъ законнаго начальника Саратова. Само собою разумѣется, что вполнѣ оправдать такое поведеніе Державина нельзя: онъ тутъ дѣйствовалъ подъ вліяніемъ обыкновенной своей заносчивости и наклонности къ превышенію власти, недостатковъ, на которые я самъ въ разныхъ мѣстахъ его біографіи указываю: въ своихъ запискахъ онъ даже хвалится тѣмъ, что разъ выгналъ отъ себя коменданта. Что же касается замѣчанія, что Державинъ не считалъ себя вполнѣ подчиненнымъ главнокомандующему, то въ этомъ онъ не совсѣмъ былъ неправъ, такъ какъ по смерти Бибикова императрица выдѣлила изъ-подъ вѣдѣнія главнокомандующаго секретныя комиссіи, и когда, при назначеніи графа Петра Панина, на всеподданнѣйшемъ докладѣ сдѣланъ былъ вопросъ: «Для лучшей удобности и для избѣжанія могущихъ встрѣчаться разныхъ коллизій не повелѣно ли будетъ препоручить оныя коммисіи въ вѣдомство гр. Панина?» то государыня собственноручно отвѣчала: «*Нѣту, для того что оныя подо мною*»; непосредственное завѣдываніе ими возложено было на генералъ-майора Павла Потемкина, и ему-то слѣдовательно, а не Панину былъ подчиненъ Державинъ, почему онъ не считалъ себя подвластнымъ и коменданту. Двоевластіе начиналось сверху и не разъ оказывало на ходъ дѣлъ вредное вліяніе. О подчиненіи Державина исключительно Потемкину увѣдомили перваго какъ самъ Потемкинъ, такъ и кн. Щербатовъ (V, письма 21 и 26 іюня); къ этому надо присовокупить, что оба названные начальника, въ отвѣтъ на рапорты Державина, вполнѣ одобрили его распоряженія (см. особ. письмо Потемкина отъ 4 августа 1774), и Потемкинъ между прочимъ писалъ ему, что князь Голицынъ «уже послалъ строгій ордеръ къ саратовскому коменданту, дабы они учредились къ тому условію, каковое прежде положили». Удивительно ли, что при такой поддержкѣ Державинъ продолжалъ

Digitized by Google

дѣйствовать въ принятомъ направленіи? Въ дополненіе свѣдѣній, сообщенныхъ о потомкахъ Бошняка въ *Русской Старинѣ*, можно упомянуть объ изданной А. Бошнякомъ книгѣ: «Дневныя записки путешествія въ разныя области западной и полуденной Россіи въ 1815 году. Двѣ части. Москва, 1820—1821».

157. Ордеръ князя Ф. Ф. Щербатова саратовскому коменданту Бошняку, отъ 22 іюля 1774 года.

Рапортъ вашего высокоблагородія, отъ 18 числа сего іюля отправленный на имя генералъ-аншефа казанскаго губернатора и кавалера Якова Ларіоновича фонъ-Бранта, здѣсь полученъ, и какъ его высокопревосходительсто за болѣзнію своею отвѣтствовать вамъ не можетъ, то я о происшедшемъ въ здѣшнемъ краю симъ увѣдомляю: извѣстный государственцый злодѣй и бунтовщикъ Пугачевъ, съ собранною имъ сволочью приближась къ Казани, 12-го іюля нѣкоторымъ селеніямъ учинилъ поджогъ, однакожъ того жъ числа и на другой день поутру прибывшимъ съ подполковникомъ Михельсономъ деѣашаментомъ пораженъ, а 15-го въ конецъ разбитъ и съ малымъ числомъ отъ преслѣдующихъ войскъ перелѣзъ чрезъ Волгу противъ Кокшайска и пробирается около Суры къ Курмышу и Ядрину, гдѣ за нимъ гонится секундъ-майоръ графъ Меллинъ, городу жъ Саратову опасности быть не можетъ, потому что отъ стороны Синбирска и Самары приказалъ я обратить для перехваченія сего изверга стоящія тамъ войски, а особливо Сызранскому посту накрѣпко подтвердилъ взирать на бѣгущаго злодѣя и всемѣрно стараться путь ему пересѣкать и истребить.

— Рапортъ саратовскаго коменданта Бошняка астраханскому губернатору Кречетникову, отъ 26 іюля 1774 года.

По запечатаніи конверта къ вашему превосходительству съ извѣстіемъ о государственномъ бунтовщикѣ Пугачевѣ, получилъ я чрезъ возвратившагося и посланаго отъ меня въ Казань капитана Мосолова отъ его сіятельства г. генералъ-поручика и кавалера князя Щербатова ордеръ, коимъ увѣдомляетъ о совершенномъ пораженіи того бунтовщика Пугачева съ его собранною сволочью и о безопасности города Саратова.

Но къ крайнему удивленію послѣ того получилъ же я отъ 24-го сего іюля изъ Пензенской провинціальной канцеляріи указъ, что вышеписаннаго изверга Пугачева злодѣйская толпа отъ Алатыря состоитъ въ пятидесяти верстахъ, въ числѣ по извѣстіямъ до двухъ тысячъ человѣкъ,

Digitized by Google

и слѣдуетъ къ городу, а притомъ, какъ первое увѣдомленіе отъ его сіятельства обнадеживаетъ безопасностью городу Саратову, то я, хотя моимъ рапортомъ отъ 25-го сего мѣсяца и доносилъ, что намѣренъ былъ дѣлать земляное укрѣпленіе, но теперь, за вышеписаннымъ обстоятельствомъ, до дальнѣйшихъ впредь извѣстій, удерживаюсь, о чемъ вашему превосходительству чрезъ сіе и рапортую.

157. Интереснымъ дополненіемъ къ документамъ этой эпохи можетъ служить слѣдующій рапортъ курмышской инвалидной команды въ контору военной коллегіи. Рапортъ этотъ тотчасъ по полученіи, 13 августа, препровожденъ былъ къ графу П. И. Панину.

Сего 1774 года іюля 16 числа, Курмышской воеводской канцеляріи товарищъ секундъ-майоръ Николай Алфимовъ, присланнымъ сообщеніемъ на имя Курмышской инвалидной команды командира секундъ-майора Петра Алтуфьева, во исполненіе полученнаго имъ отъ его превосходительства г. генералъ-поручика Нижегородской губерніи губернатора и разныхъ орденовъ кавалера Алексѣя Алексѣевича Ступишина ордера, требовалъ отъ Курмышской инвалидной команды о скорѣйшей посылкѣ въ состоящіе въ близости границы Казанской губерніи Курмышскаго уѣзда въ жительства самыхъ надежныхъ оберъ-офицеровъ трехъ человѣкъ, и чтобъ тѣмъ офицерамъ по онымъ имѣть разъѣздъ, секретно какъ наивозможно навѣдываться о движеніяхъ и силахъ извѣстнаго государственнаго злодѣя и вора Пугачева, къ которой сторонѣ клониться будетъ, и о томъ бы тѣмъ офицерамъ прислать отъ себя съ нарочными рапорты, и въ силѣ того сообщенія, въ состоящія въ близости къ границѣ Казанской губерніи Курмышскаго уѣзда жительства отъ Курмышской инвалидной команды командированы были офицеры: поручикъ Тимофей Муровцовъ, подпоручикъ Алексѣй Свѣшниковъ, прапорщикъ Иванъ Лаврентьевъ и съ оными рядовыхъ по одному человѣку, изъ которыхъ офицеровъ сего іюля 19-го прапорщикъ Лаврентьевъ, прибывъ изъ Курмышскаго уѣзда въ городъ Курмышъ къ командѣ, рапортовалъ, что государственной злодѣй и воръ Пугачевъ съ немалою толпою движется къ городу и, по небытности въ городѣ воеводскаго товарища Алфимова, оный прапорщикъ Лаврентьевъ того жъ самаго часа посланъ былъ въ Курмышской уѣздъ въ село Лисановку, разстояніемъ отъ Курмыша въ 15-ти верстахъ, гдѣ находился воеводской товарищъ, для рапортованія и по рапорту воеводской товарищъ Алфимовъ, прибывъ въ городъ того жъ числа пополудни, часу въ седьмомъ, а противу 12-го числа къ ночи помянутый воеводскій товарищъ

Digitized by Google

Алфимовъ невѣдомо куда изъ города съѣхалъ и нынѣ гдѣ находится, неизвѣстно, а поутру 20-го іюля, какъ въ часу въ 8-мъ пополуночи извѣстный воръ Пугачевъ съ немалою воровскою толпою вступилъ въ городъ Курмышъ конницею съ Яицкими казаками и чрезъ Суру рѣку переѣзжали вплавь и отъ того варварскаго нашествія изъ города многіе живущіе дворянства и граждане разбѣжались, а осталось жителей малое число людей, и то чернь, и тѣ оставшіе граждане, онаго злодѣя Пугачева въ смертномъ страхѣ встрѣтя, на берегу Суры рѣки со святыми образами и въ честь ему приносили хлѣбъ и соль, а въ то время Курмышской инвалидной команды всѣ чины въ собраніи находились въ своемъ селеніи, разстояніемъ гдѣ остановился злодѣй Пугачевъ на берегу около версты, откуда мы всѣ пріѣзжими къ намъ казаками выгнаты были къ тому мѣсту, гдѣ варваръ Пугачевъ стоялъ, и какъ мы до онаго злодѣя пришли, остановясь тутъ въ малолюдствѣ и безоружные, а особливо увѣчные и раненые, и видя смертный страхъ, какъ то по приходѣ нашемъ сдѣланы были тѣми злодѣями рели, и на одной въ первый разъ повѣшенъ Курмышской воеводской канцеляріи штатной команды унтеръ-офицеръ, потомъ отъ онаго злодѣя Пугачева читанъ былъ манифестъ, изъ котораго въ томъ смертномъ страхѣ едва припомнили мы, что онъ Пугачевъ, объявляя себя всему народу якобы природный государь и истребленъ былъ со всероссійскаго престола дворянствомъ, а нынѣ десницею Всевышняго сохраненъ и слѣдуя для принятія россійскаго престола въ Москву, и за то черни обѣщалъ казенную соль безъ денегъ давать, а податей и солдатства не брать на пять лѣтъ и дать имъ вольность, а дворянской родъ весь искоренить, и по прочтеніи манифеста приведены были всѣ тутъ случившіеся граждане, и мы къ присягѣ, въ которой было изъяснено титулы государю Петру Третьему императору, государынѣ императрицѣ Устиньѣ Петровнѣ и наслѣднику государю цесаревичу и великому князю Павлу Петровичу и супругѣ его благовѣрной государынѣ и великой княгинѣ Натальѣ Алексѣевнѣ, и та присяга отъ насъ ему вору Пугачеву хотя и была только не отъ искренняго сердца, а о наблюденіи ея императорскаго величества интереса, дабы за противность весь градъ имъ воромъ искоренъ не былъ, видя отъ него злодѣя такой варварской поступокъ, какъ то и послѣ присяги тутъ же на мѣстѣ Курмышской воеводской канцеляріи правящій секретарскую должность канцелярист Михайла Еремѣевъ повѣшанъ и въ то время какъ мы и граждане на берегу были, его Пугачева злодѣйской толпы казаки въ городѣ грабили церкви обывательскія и наши домы, которыми пограблено во всѣхъ мѣстахъ, и изъ воеводской канцеляріи штатной команды солдатскіе ружья, тесаки и сумы съ патро-

Digitized by Google

нами всѣ тѣми злодѣями забраны, и послѣ того ихъ злодѣйства государственной воръ Пугачевъ со всею толпою изъ города чрезъ Суру рѣку вплавь переправились и въ городѣ ихъ злодѣйскаго разграбленія было часовъ съ пять, а за Сурою рѣкою ихъ воровской толпы, сказывали живущіе за рѣкою села Ильина крестьяне, множественное де число казаковъ и Башкиръ, гдѣ того села Ильина приказчикъ и нѣсколько человѣкъ разныхъ чиновъ повѣшено было, а другіе перебиты, и послѣ отъѣзда изъ города помянутаго вора Пугачева оставлено въ городѣ изъ его воровской толпы казаковъ 4 человѣка, да и изъ предавшихся градскихъ жителей и изъ боярскихъ людей, которые къ нему по охотѣ своей въ казаки записались человѣкъ до 60, и тѣ намъ чинили таковое жъ варварство, и такъ заключены были мы въ городѣ до пріѣзда съ нашей стороны партіи подъ командою премьеръ-майора графа Меллина, то есть іюля до 26 числа, которымъ при въѣздѣ въ городъ изъ тѣхъ Пугачевыхъ злодѣевъ поймано 33 человѣка, изъ коихъ трое повѣшено, въ томъ числѣ одинъ Яицкій казакъ назывался полковникомъ, а 30 человѣкъ на канатѣ отправлено въ Ядринъ, состоящаяся жъ въ городѣ канцелярская денежная казна и соль вся растащена тѣми злодѣями и по повелѣнію Пугачева черни, народу Чувашамъ и крестьянамъ раздавали, и казенное вино тѣми злодѣями выпущено; въ городѣ повѣшено дворянъ, коихъ свои крестьяне изъ уѣзда привезли, майоръ Василій Юрловъ, майоръ Дмитрій Маковневъ, да дворянка вдова Наталья Ульянова. Да по увѣдомленію отъ уѣздныхъ людей въ чувашскихъ жительствахъ, командированный отъ команды для развѣдыванія на границы Казанской губерніи о движеніяхъ онаго вора Пугачева поручикъ Тимофей Муромцовъ и съ нимъ одинъ въ 33 верстахъ отъ города повѣшены, да въ селѣ Мѣдянѣ Курмышской же инвалидной команды прапорщикъ Василій Теренинъ повѣшенъ же: и о всемъ вышеуказанномъ государственной военной коллегіи въ контору Курмышская инвалидная команда симъ рапортомъ покорнѣйше доноситъ, и нынѣ въ городѣ за помощію Всевышняго обстоитъ благополучно, а чтобъ мы предъ Всевышнимъ Богомъ и ея императорскимъ величествомъ всемилостивѣйшей государыни нашей императрицы Екатерины Алексѣевны нарушили присягу и тому злодѣю Пугачеву присягали, въ томъ приносимъ наше христіанское покаяніе и слезно просимъ отпущенія сего нашего невиннаго грѣха, ибо не иное что къ тому довело какъ смертной страхъ, и нынѣ въ сохраненіе всенижайше просимъ, чтобъ градъ нашъ и мы безоружные и немощные люди отъ нахожденія таковыхъ варваровъ подкрѣплены были воинскою командою, а премьеръ-майоръ графъ Меллинъ съ командою изъ города за Суру рѣку выступилъ сего іюля 27 числа, а куда послѣдовалъ

Digitized by Google

неизвѣстно, и во ожиданіи всемилостивѣйшаго неоставленія подписуемся іюля 27 числа 1774 года.

На подлинномъ подписано тако:

Секундъ-майоръ Петръ Алтуфьевъ. Капитаны: Астафій Бѣляевъ, Авраамъ Егоровскій. Поручики: Ѳедоръ Спиринъ, князь Борисъ Еникеевъ, Илья Никифоровъ, Ѳедоръ Быковъ, Василій Шелаумовъ, Иванъ Афанасьевъ. Подпоручики: Алексѣй Свѣшниковъ, Василій Борисовъ, Афанасій Васильевъ, Гаврила Назимовъ, Василіи Жеглевъ. Прапорщики: Яковъ Арефьевъ, Никита Федоровъ, Иванъ Качаевъ, Илья Борисовъ, Иванъ Лаврентьевъ, Илья Чеблуновъ.

160*. Письмо Лодыжинскаго къ Бошняку, 29 іюля [1].

Я не могу надивиться вашему упрямству и непостояннымъ разсужденіямъ, ибо вы въ одинъ день соглашались и съ подписаннаго вами приговора отступили, не вѣдая почему; я не вижу никакихъ правильныхъ резоновъ отступить вамъ отъ собственныхъ вашихъ мыслей. У меня инженеровъ хотя и нѣтъ въ командѣ, а артиллерійскіе иные больны, а иные заняты при командѣ, но со всѣмъ тѣмъ капитана Дурова къ вамъ посылаю, а притомъ по-пріятельски прочтите посланную при семъ бумажку, по которой вы ясно увидите должность вашу и можете изъ того заключить, что вы только возмечтали быть комендантомъ, будто въ крѣпости вамъ надлежитъ напередъ взвѣсить на вѣскахъ пользу и безполезности мѣстъ и стараться споспѣшествовать общей и государственной пользѣ, а не отвращать благонамѣренныхъ людей, кои готовы были положенное исполнить, конторѣ жъ не безызвѣстно и то, что вы послѣдовали болѣе прошенію или совѣту пахотныхъ солдатъ бобылей, коимъ о существѣ дѣла и знать не должно, а быть слѣпо въ повелѣніяхъ воеводской канцеляріи, которою вы теперь управляете, ибо по собственной вашей должности не можете вы, кромѣ баталіонныхъ солдатъ, никому дѣлать приказанія.

Впрочемъ желаю вамъ успѣха, а контора не соглашается оставить великой провіантской магазейнъ безъ закрытія, ибо лучше потерять деньги нежели хлѣбъ, потому что, потерявъ оный, уморишь двадцать-пять тысячъ народа съ голоду. Сейчасъ отправляю по сообщенію Бандера 50 фузелеровъ съ офицеромъ, а болѣе извѣстія оттуда нѣтъ. Вы требуете отвѣтовъ отъ конторы, которая не будетъ вамъ пріятно отвѣ-

[1] Письмо это приложено было впослѣдствіи Бошнякомъ къ рапорту его Кречетникову отъ 12 сентября 1774 г. (См. ниже стр. 74).

Digitized by Google

чать, и того хуже зовете вы меня въ воеводскую канцелярію смотрѣть вашего плана, кажется, забывшись. Пожалуй, государь мой, высѣки ты этого дурака писаря, который вашимъ постоянствомъ поколебалъ. Впрочемъ вѣрьте, что я попрежнему вашъ усерднѣйшій слуга,

Михаилъ Лодыжинскій.

P. S. Пишу къ вамъ партикулярно, для того что не хочется еще васъ обличить, однако неминуемо контора принуждена будетъ представить куда надлежитъ. Вѣдь пушки-то, братецъ, не у коменданта, но у воеводской канцеляріи въ командѣ.

(Получено 29-го іюля 1774 года).

Приложенная къ письму записка.

Крѣпостію называется огражденное искуствомъ по правиламъ военнаго укрѣпленія или фортификаціи мѣсто. Въ таковомъ мѣстѣ для обороны отъ непріятелей потребны инженерные офицеры и при нихъ разнаго рода мастеровые, смотря по существу той крѣпости; также необходима къ оборонѣ нужная артиллерія, арсеналы и магазейны съ ея припасами и пороховые погреба, а потомъ и не малая артиллерійская команда. Всѣ оные люди, орудія и снаряды должны зависѣть отъ одной особы, знающей искуство укрѣплять и оборонять; оная особа, по принятому обыкновенію, называется комендантомъ или повелителемъ той крѣпости, которая ему и препоручается, яко хозяину.

Въ Россійскомъ государствѣ есть два сорта комендантовъ, изъ коихъ первые, кои, какъ выше упомянуто, по справедливости могутъ называться комендантами или повелителями, а потому и хозяевами вышеписанныхъ крѣпостей. Другой же сортъ комендантовъ опредѣляется для сыску воровъ и разбойниковъ и для препровожденія изъ нихъ пойманныхъ отъ мѣста до мѣста и для другихъ надобностей и карауловъ, и то по требованіямъ губернскихъ и провинціальныхъ и воеводскихъ канцелярій, такожъ и прочихъ случающихся во многихъ городахъ присутственныхъ мѣстъ. Въ городѣ Саратовѣ нѣтъ никакой ограды, искуствомъ и по правиламъ военной архитектуры расположенной, а потому нѣтъ ни инженерной, ни артиллерійской команды, ниже воинскихъ снарядовъ, кои до обороны крѣпости принадлежатъ. Равнымъ образомъ не положено при баталіонѣ и мастеровой роты, которыя единственно для починки крѣпостей по послѣднему штату учреждены, городъ же управляется воеводскою канцеляріею и магистратомъ, равно какъ и всѣ приписные и не укрѣпленные города, слѣдовательно и опредѣленный въ немъ комендантъ не хозяинъ въ городѣ, но повелитель токмо учрежденнаго здѣсь для упо-

Digitized by Google

мянутыхъ надобностей баталіона, изъ коего по требованію присутственныхъ мѣстъ долженъ отряжать потребное число людей по случающимся казеннымъ нуждамъ.

162*. Рапортъ астраханскаго губернатора Кречетникова 1-му департаменту правительствующаго сената, изъ Астрахани, отъ 25 іюля 1774 года.

По отбытіи моемъ изъ Саратова, прибывши въ Астрахань вчерашняго дня, то есть 24 числа сего теченія по полудни въ 5-мъ часу, получилъ я весьма неожидаемое и крайне сожалительное извѣстіе, что государственный злодѣй и извергъ Пугачевъ распространилъ свой зловредный ядъ въ самое сердце отечества нашего и ворвался въ городъ Казань и его выжегъ: о семъ правительствующій сенатъ явственно усмотрѣть изволитъ изъ приложенной при семъ копіи съ рапорта сызранской воеводской канцеляріи.

Я, видя таковой разлившійся отъ него злодѣя весьма вредительнѣйшій и смертносный ядъ, не преминулъ по должности моей, сколько можно мнѣ было теперь по удаленію отъ Казани сдѣлать, чтобъ не допустить сего зла распространяться внизъ по Волгѣ, и предупредить могущій произойти изъ того больше вредъ и не впустить онаго злодѣя и его воровскихъ партій ворваться въ границы ввѣренной мнѣ Астраханской губерніи, въ то же самое время по полудни въ девять часовъ на сей первой случай саратовскому коменданту полковнику Бошняку съ нарочнымъ курьеромъ послалъ строжайшее повелѣніе воспринять отъ сего изверга въ окрестностяхъ Саратова и въ самомъ городѣ наикрѣпчайшую предосторожность, и къ тому воинскихъ людей изъ всѣхъ командъ собрать и употребить на защищеніе и отпоръ, на коего коменданта я, по его способности и по извѣстной мнѣ усердности и исправности, и надежду мою въ полезномъ успѣхѣ полагая, однако предписано ему поступить въ томъ общимъ совѣтомъ съ членами саратовскихъ низовой, соляной и опекунской конторъ, о каковомъ распоряженіи своемъ посланнаго къ нему саратовскому коменданту ордера, къ наилучшему пр. сената усмотрѣнію, подношу при семъ же точную копію, покорнѣйше прося при томъ, чтобъ въ таковомъ теперь бѣдственномъ состояніи, клонящемся и къ здѣшнимъ мѣстамъ, какимъ образомъ въ защищеніи и отраженіи того внутренняго врага наилучше поступить, дать мнѣ достаточное наставленіе, а что до меня принадлежитъ, то я вѣрноподданнической и рабской моей должности, на вѣрность ея императорскому величеству всемилостивѣйшей нашей монархинѣ и всему отечеству, собственную мою жизнь въ жертву повергаю.

Digitized by Google

Касательно жъ до тѣхъ саратовскихъ опекунской и соляной конторъ, кои какъ состоятъ отъ меня независимыми, то я правительствующаго сената покорнѣйше прошу симъ конторамъ наистрожайше подтвердить, дабы они въ такомъ бѣдствіи въ сохраненіи отъ злодѣевъ самихъ себя и всего своего братства, яко касающемся до высокаго интереса дѣлъ, по повелѣніямъ моимъ исполняли безъ всякаго прекословія, а паче замедленія; на что на все и ожидать имѣю ея императорскаго величества рѣшительнаго указа, и что за симъ отъ него злодѣя происходить будетъ, обо всемъ пр. сенату тотчасъ доносить не оставлю.

Подписалъ: Петръ Кречетниковъ. Скрѣпилъ: Секретарь Иванъ Зайцовъ.

162. Рапортъ астраханскаго губернатора Кречетникова пр. Сенату отъ 7 августа 1774 года, изъ Астрахани же.

Хотя мнѣ по отдаленности изъ Астрахани всего предвидѣть невозможно, но весьма я за непремѣнное почитаю, что майору Дицу теперь же быть должно отъ стороны Дмитріевска, Петровска и Пензы, чѣмъ и самый городъ Саратовъ прикрыться можетъ, но развѣ бъ паче чаянія злодѣи покусились отъ Симбирска, по симъ движеніямъ необходимо надлежитъ ему майору быть и въ той сторонѣ, итакъ по ближней и первой видимости злодѣйскихъ обращеній и предоставлено сіе распоряженію его, саратовскаго коменданта, на коего возложено отъ меня по должности предохраненіе и всего города, съ такимъ подтвержденіемъ чтобъ въ ономъ оборонительномъ состояніи и укрѣпленіи болѣе совѣтовать съ пребывающими въ Саратовѣ начальниками, и все дѣлать единодушно; токмо по тѣмъ полученнымъ отъ него коменданта рапортамъ усмотрѣно между ними несогласіе, происходившее отъ начальника опекунской конторы статскаго совѣтника Лодыжинскаго, въ укрѣпленіи въ городѣ излишнихъ предмѣстій и въ недачѣ ему коменданту артиллерійской команды, изъ чего видя я могущее произойти неудобство и вящій вредъ, принужденъ нынѣ чрезъ посланныя сообщеніи мои начальниковъ низовой, соляной и опекунства иностранныхъ конторъ, равномѣрно и находящагося тамо по комиссіи о злодѣе, гвардіи поручика Державина просить, яко свое собратіе, содѣйствовать въ томъ общими совѣтами, оставаясь главнѣйше на распоряженіи коменданта, какъ мнѣ о способности сего знающаго человѣка извѣстно, а при томъ и Саратовъ по положенію его со всякимъ поспѣшеніемъ укрѣпить, употребя къ тому все гражданство, какъ оное служитъ къ общему спасенію, чего ради съ полученныхъ мною съ рапортовъ саратовскаго и царицынскаго комендантовъ и съ посланныхъ по нихъ моихъ ордеровъ для ясной видимости прав. сенату прилагаются при семъ точныя копіи,

Digitized by Google

изъ коихъ пр. сенатъ усмотрѣть изволитъ, что ст. сов. Лодыжинской полагаетъ укрѣпленіе тамошняго города весьма обширно, чего по малоимѣнію въ немъ воинскихъ людей обнять и защитить никакъ невозможно, которыхъ въ Саратовскомъ баталіонѣ одной только пѣхоты на лицо состоитъ не болѣе ста пятидесяти, напротивъ же сего при опекунской конторѣ артиллеристовъ шестьсотъ человѣкъ, да и всѣ тамошніе саратовскіе и другіе войску прикомандированные казаки имѣются при ней, слѣдовательно обороняться онъ комендантъ съ такимъ малѣйшимъ у себя числомъ по обширному располагаемому Лодыжинскимъ укрѣпленію не въ состояніи, на что надобно бы имѣть военныхъ людей до пяти полковъ; въ такомъ случаѣ мною и опредѣлено всѣ воинскія команды ему коменданту собрать къ себѣ и употребить на защищеніе, да и майора Дица изъ нихъ снабдить, а имѣющіяся за валомъ опекунскія казармы, что оное строеніе само по себѣ есть ничто иное, и если его занимать въ укрѣпленіе, то какъ мнѣ по бытности моей въ Саратовѣ очевидно извѣстно, дистанція будетъ необъятная, чѣмъ и самое укрѣпленіе обратится ни во что, ежели бъ половину города укрѣплять, то дѣйствительно злодѣй воръ имѣетъ пристанище, да и время непозволитъ укрѣпленіе къ концу привести и для того бы стараться только находящійся тамо провіантъ перевести въ городъ и положить на порожнемъ мѣстѣ и артиллерію привести въ оборонительное состояніе; однако и за тѣмъ моимъ требованіемъ о согласіи Лодыжинскаго остаюсь въ сумнѣніи. По резону сему сената покорно прошу, чтобъ опекунской конторѣ какъ наискорѣе учинить подтвержденіе указомъ, дабы она по нынѣшнимъ опасностямъ въ потребномъ къ оборонѣ комендантскомъ расположеніи исполнять могла безпрепятственно; чтобъ отъ происшедшаго разногласія не могло воспослѣдовать высочайшему ея императорскаго величества интересу и народу вреда, а злодѣямъ каковаго-либо успѣха, для чего бы всѣхъ военныхъ своего вѣдомства людей ему коменданту и поручила, и поступала съ нимъ единодушно, мнѣ же отъ Астрахани, по крайнему недостатку у меня военныхъ людей, казаками Саратову вспомоществовать никакъ нельзя, которые сколько ихъ здѣсь ни мало, только и тѣ весьма потребны на огражденіе и оборону здѣшнихъ мѣстъ.

167. Матеріалы, которыми пользовался Пушкинъ для своей *Исторіи Пугачевскаго бунта*, были очень не полны (см. объ этомъ мою статью: *Занятія Пушкина*, въ *Русскомъ Вѣстникѣ* 1862, № 12). Неудивительно поэтому, что и свѣдѣнія, сообщаемыя имъ объ участіи Державина въ тогдашнихъ событіяхъ, не только скудны, но отчасти и невѣрны. Онъ по-

Digitized by Google

мѣщаетъ Державина въ число начальниковъ, назначенныхъ для военныхъ дѣйствій, и думаетъ, что его послали въ Малыковку для прикрытія Волги со стороны Пензы и Саратова. Далѣе, передавая не точно распоряженія Державина, Пушкинъ сверхъ того смѣшиваетъ эпохи и только о дѣятельности его въ Саратовѣ знаетъ нѣсколько подробнѣе и положительнѣе. Винить Пушкина за эти недостатки было бы несправедливо. Слѣдующія строки письма вдовы Державина (отъ 28 іюля 1834 года, изъ Званки) къ Конст. Матв. Бороздину доказываютъ, что Пушкину извѣстно было существованіе Записокъ Державина и что онъ обращался къ племяннику Дарьи Алексѣевны, Леониду Николаевичу Львову, съ просьбою о сообщеніи ему этой рукописи, но что просьба его не была исполнена. Чтобы дать при этомъ случаѣ понятіе о степени грамотности вдовы Державина, печатаю отрывокъ изъ письма ея во всей точности:

Благодарю тебя душа моя Констентинъ Матвеевичь за уведомленіе вросужденіе моей бумаги, і я твоихъ жѣ мыслей Оставить Оное до моего возвращенія, темъ более что Оноя бумага и Переписана въ Скорости быть не можетъ, и такъ Скажи душа моя обетомъ Леониду дабы Онъ извинился передъ Пушкиномъ и Сказалъ бы ему преждѣ моего Пріезду удовлетворить ево нелзя, По причинѣ той что Оноя бумага не Одно Пугочевское дело въ Себѣ заключаетъ, следственно Посему нада Преждѣ Оную расмотреть, а безъ Себе Оное мнѣ Зделать невозможно.

Тайну Записокъ Державина наслѣдники его строго оберегали до самаго ихъ изданія въ 1858 году.

Въ 1845 году, начавъ писать для *Современника* статьи о Державинѣ, я ѣздилъ къ Бороздину, получившему эти записки въ даръ отъ покойной Дарьи Алексѣевны, и просилъ позволенія взглянуть на нихъ. Онъ дѣйствительно показалъ мнѣ рукопись, но о позволеніи просмотрѣть ее не посмѣлъ я и заикнуться, предвидя отказъ.

174. Въ рапортѣ Кречетникова Панину отъ 20 августа 1775 говорится между прочимъ:

Дмитріевскій комендантъ полковникъ Меллинъ, оставя городъ на расхищеніе злодѣямъ, самъ уѣхалъ въ Царицынъ, напротивъ чего саратов-

Digitized by Google

скій комендантъ же, будучи къ службѣ Ея И. В. столь ревностенъ, что самъ съ оставшею при немъ малою командою отбивая отъ злодѣевъ состоящую въ вѣдомствѣ его при саратовской воеводской канцеляріи денежную казну и дѣла, отъ расхищенія злодѣйскаго сохранилъ и отправилъ водою въ Царицынъ, за что и заслуживаетъ себѣ достойную похвалу.

Это донесеніе основывается на первомъ рапортѣ самого Бошняка Кречетникову отъ 14 августа, изъ Царицына: «Прибылъ я», пишетъ саратовскій комендантъ, «съ знаменами, и со мною артиллеріи майоръ Семанжъ, капитанъ Елчинъ, да еще 25 офицеровъ, сержантовъ 6, каптенармусъ 1, фурьеръ 1, капраловъ 3, рядовыхъ 28, всего 61 человѣкъ прибыли 11-го въ Царицынъ благополучно.... А какіе чины во время той моей отъ злодѣя ретирады ранены и убиты, такожъ и измѣннически кто именно къ тому измѣннику добровольно отдались,... тому вѣдомость представляю». Затѣмъ онъ спрашиваетъ, куда отдать знамена и проситъ исходатайствовать Саратовскому баталіону другія, ибо «во время ретирады, по тяжести и утомленію людей, принуждены были отъ древокъ отодрать; къ тому же и ветхость оныхъ болѣе служить не дозволяетъ».

177. Въ рапортѣ отъ 9 августа 1774 князь Голицынъ изъ Казани доложилъ Панину, что секундъ-майоръ Меллинъ отправленъ по слѣдамъ злодѣя; отрядъ Михельсона выступилъ изъ Казани 19 іюля и слѣдовалъ по Московской дорогѣ къ Чебоксару, чтобъ отрѣзать Пугачева отъ Москвы. Третій отрядъ, Муфеля, шелъ лѣвой стороной Волги отъ Симбирска на Корсунь и Пензу. Услышавъ о судьбѣ Саратова, всѣ трое направились туда. 11 августа Муфель писалъ Панину изъ Саратова: «Здѣшнія мѣста такъ заражены и въ такомъ жалкомъ состояніи, что мужики ловятъ для истребленія дворянъ и ведутъ къ злодѣю Пугачеву, который разными варварствами ихъ истребляетъ».

15 августа Михельсонъ изъ деревни Боровки доносилъ Панину, что того же утра онъ догналъ Муфеля, соединившагося съ Меллинымъ верстахъ въ 70 за Саратовомъ. 14 числа Пугачевъ вошелъ въ Камышевку. Толпа его уси-

Digitized by Google

ливается: къ нему изъ Покровской слободы пристали до 700 Малороссіянъ, также и нѣкоторые колонисты, «къ коимъ», говоритъ Михельсонъ, «я послалъ какъ на нѣмецкомъ, такъ и па французскомъ языкѣ во всѣ мѣста увѣщеванія. Все сіе меня не остановитъ исполнить повелѣніе вашего сіятельства и долгъ мой ударить на сихъ варваровъ, коихъ во всякое время, въ какихъ бы силахъ и впредь быть могли, полагаясь на помощь Божію, поразить надѣюсь». Онъ опасается только, чтобъ Пугачёвъ, услышавъ о немъ, не переправился черезъ Волгу.

179. Нѣмецкій подлинникъ манифеста, опубликованнаго Мансуровымъ, напечатанъ въ V томѣ нашего изданія, стр. 281, вмѣстѣ съ переводомъ Державина. Но въ Государственномъ архивѣ нашлась другая русская редакція, въ которой этотъ манифестъ былъ окончательно изданъ. Помѣщаю ее здѣсь:

Манифестъ

отъ командующаго генерала арміею ея императорскаго величества, самодержицы всероссійской, по Волгѣ, кавалеръ разныхъ орденовъ Павелъ Дмитріевичъ Мансуровъ всѣмъ вообще находящимся вокругъ Саратова обитающимъ иностранцамъ и жителямъ. Понеже нѣкоторые изъ васъ по нынѣшнему временному обстоятельству, не взирая на столь милостивое, отъ ея императорскаго величества всемилостивѣйшей нашей монархини имъ оказанное благодѣяніе, ни на учиненную ей присягу въ вѣрности и безъ всякаго разсужденія оказываются вѣроломными и должность забывшими и въ неосновательномъ воображеніи не удерживаются оставлять свои жилища и ввергаютъ себя въ наивящшее несчастіе; итакъ чрезъ сіе всѣмъ тѣмъ, кои съ сихъ поръ оказались вѣрными подданными, также и тѣмъ, кои свою должность и неутомимую оказанную вамъ милость позабыли, дружески и строгостію совѣтуется отъ всѣхъ тому противныхъ мыслей отстать и спокойно въ вашихъ жилищахъ остаться; понеже въ наискорѣйшемъ времени сильной армейской корпусъ подъ моимъ предводительствомъ для вашего защищенія и истребленія находящихся у васъ около Саратова и въ околичности вашей прибудетъ. Въ такомъ случаѣ имѣете быть увѣрены, что наша милостивая монархиня продолжать будетъ свою милость и вспоможеніе; напротивъ тѣ, кои окажутся вѣроломными и присягу забывшими, имѣютъ конечно ожидать строжайшее и наиужаснѣйшее наказаніе, такъ какъ въ законахъ государствен-

Digitized by Google

ныхъ злодѣямъ предписано. Я уповаю и надѣюсь тѣмъ болѣе на васъ, что вы нашей всемилостивѣйшей монархинѣ въ вашихъ должностяхъ вѣрными пребудете, понеже вамъ, какъ иностраннымъ и благоразумнымъ нѣмцамъ, довольно извѣстно быть должно, что государственный злодѣй Пугачевъ не токмо не государь, но прежесточайшій варваръ, тиранъ и человѣческому обществу злодѣй, въ истребленіи котораго всему человѣческому роду принадлежитъ стараніе имѣть, и для того я симъ во имени и по повелѣнію всемилостивѣйшей моей монархини и императрицы, тому который мнѣ сего государственнаго злодѣя Пугачева живаго представитъ, 25.000 рублевъ, а тому, который его мертваго привезетъ, половину сей суммы, тотъ же часъ выплатить обѣщаюсь. Дано въ моемъ лагерѣ при подписаніи собственной руки съ приложеніемъ моей печати, сего 13 августа 1774 года.

182. По поводу наказанія Сапожникова Н. И. Костомаровъ въ своей статьѣ: «Поѣздка въ Волгскъ», разсказываетъ слѣдующее: «Сынъ его изъ состраданія былъ взятъ на воспитаніе священникомъ, обращенъ въ православіе (*т. е. изъ раскольниковъ*), а потомъ принятъ Злобинымъ въ число приказчиковъ. Злобинъ полюбилъ его и сдѣлалъ своимъ агентомъ въ Астрахани. Не столько самъ онъ, сколько сынъ его Алексѣй Петровичъ, оказалъ рѣдкій коммерческій умъ. Не имѣя ничего въ 1803 году,—въ 1819 Сапожниковы насчитывали уже на Злобинѣ милліонъ долгу. Состояніе ихъ простирается до шести милліоновъ рублей серебромъ. По смерти Алексѣея Петровича наслѣдники его уже не живутъ постоянно въ Волгскѣ, хотя имѣютъ тутъ дома и большой садъ». (*Памятная книжка Саратовской губерніи* на 1859 годъ, стр. 96).

184*. Свѣдѣніе о желаніи колонистовъ переселиться на Кавказъ заимствовано мною изъ рукописной исторіи приволжскихъ колоній на нѣмецкомъ языкѣ г. Шнейдера, которую обязательно сообщалъ мнѣ, въ бытность свою саратовскимъ губернаторомъ, А. А. Арцымовичъ. О приволжскихъ колоніяхъ см. въ *Вѣстникѣ Европы* 1868, № 3, статью г. Клауса *Нѣмецкія колоніи. Сектаторы колонисты въ Россіи*, также особое сочиненіе того же автора, Спб. 1869. См. еще: Mittheilungen und Nachrichten über die evangelischen Geist-

Digitized by Google

lichen in Russland. Dorpat 1839. IV-s Heft. Die ev. Kolonien im Sarat. Gouvern.

186. Рапортъ генералъ-майора князя П. М. Голицына графу Петру Ивановичу Панину отъ 7 сентября 1774 года, изъ села Широкій Буеракъ.

Изъ послѣднихъ моихъ рапортовъ отъ 3 и 5 сего сентября ваше сіятельство изволили усмотрѣть о всѣхъ благоуспѣшныхъ дѣйствіяхъ передовыхъ корпусовъ, подъ начальствомъ моимъ бывшихъ. Я сіи мои донесенія за долгъ почелъ къ вашему сіятельству препроводить единственно потому, что изображенныя въ оныхъ извѣстія дошли до меня прежде прибытія еще г. генерала-поручика и кавалера Суворова къ препорученной ему командѣ. А теперь имѣю честь вашему сіятельству извѣстить о полученномъ мною сейчасъ гвардіи отъ поручика Державина увѣдомленіи слѣдующаго содержанія:

Сей поручикъ 30 минувшаго августа съ собранными пятью стами крестьянами выступилъ въ походъ прямо на Узени, и продолжая съ поспѣшеніемъ свой маршъ чрезъ три дни, перехватилъ до тысячи хищниковъ Киргизъ-Касакъ (sic) при вершинахъ рѣки Карамана, и оныхъ тутъ разбилъ. На мѣстѣ убитыхъ сочтено 48, въ плѣнъ взято 6 человѣкъ, да избавлено изъ варварской неволи захваченныхъ ими колонистовъ 811, Малороссіянъ 20 и трое Русскихъ. Послѣ сего удачнаго пораженія намѣренъ онъ былъ продолжать и далѣе свои предпріятія, но, будучи отягченъ освобожденными изъ злодѣйскихъ рукъ несчастными людьми, голодомъ и холодомъ измученными, принужденъ возвратиться въ колонію, называемую Маріэнталъ, описывая при томъ бывшую лютость Киргизъ-Касацкихъ въ иностранныхъ селеніяхъ тиранствъ сими словами: «Какъ щедродарная «рука премудрой нашей императрицы тщилась ихъ насаждать, такъ варварство свирѣпствовало преобратить оныя въ пустыню. Кто охотникъ «до просвѣщенія, тотъ заплачетъ, глядя на изодранныя ученыхъ людей «книги. Кто домостроитель, тотъ потужитъ о сокрушеніи домоводства. А «кто человѣкъ, тотъ содрогнется и возрыдаетъ, смотря на тѣла по «стямъ изорванныя и избіенныя, гдѣ и младенцы пощажены не были, ко«торыхъ при одной колоніи Маріэнталѣ собралъ онъ 28 и предалъ погре«бенію». Главною сему причиною помянутый поручикъ полагаетъ самозванца Пугачева, отъ котораго, по объявленію плѣнныхъ, присыланы были въ ихъ орду бѣглые изъ Татаръ съ Яику казаки, и чрезъ такое сношеніе можетъ-быть между ими условленось, чтобъ ему по нагорной, а Киргизъ-Касакамъ по луговой сторонѣ производить злодѣйства. При случаѣ же вы-

Digitized by Google

шеозначеннаго благополучнаго происшествія, по засвидѣтельствованію сего поручика, отмѣнно отличились: бывшій въ здѣшней службѣ поручикомъ, а нынѣ въ польской состоящій подполковникомъ г. Гогель, который, яко находящійся при правленіи колонистскихъ дѣлъ, болѣе всѣхъ при томъ рачилъ и трудился, равно какъ и соучаствовавшій съ нимъ Саратовскаго баталіона поручикъ Зубрицкій. Я, препоручая сихъ офицеровъ въ протекцію вашего сіятельства, за долгъ себѣ поставляю особливо рекомендовать начальника ихъ г. Державина, который, по его усердію и ревности къ службѣ ея императорскаго величества, удостоивается за свои подвиги монаршаго благоволенія.

Окончавъ сіе, имѣю честь вашему сіятельству донести, что я съ весьма скорою поспѣшностію продолжаю свой путь, перешедъ въ трои сутки болѣе 200 верстъ. Полковникъ Хорватъ съ эскадрономъ гусаръ достигъ меня здѣсь. Я сей день переправляюсь за Волгу, и хотя можно бы одними сутками сію переправу окончать, но, за большою погодою и за малымъ числомъ перевозныхъ судовъ, не прежде могу быть на супротивномъ берегу, какъ завтра. Движенія мои располагать стану по рѣкѣ Иргизу, поспѣшая приближеніемъ своимъ къ Яицкому городку, чтобы не допустить злодѣя вновь усилиться, особливо въ той сторонѣ, которая, какъ вашему сіятельству не безызвѣстно, совсѣмъ безъ прикрытія войскъ остается: но при томъ предупреждаю ваше сіятельство моимъ донесеніемъ, что я въ разстояніи отъ сего городка нахожусь теперь около 400 верстъ, и что, подвигаясь къ оному по большей части степными мѣстами, необходимо долженъ вести за собою провіантъ и овесъ; слѣдовательно и не могу туда въ скорости прибытіемъ моимъ поспѣшить. Хотя посланныя отъ меня въ разныя стороны подлазчики для развѣданія о настоящихъ варвара Пугачева оборотахъ еще и не возвратились, однакожъ я болѣе всего утверждаюсь въ томъ, что онъ, пробравшись скрытыми мѣстами къ Узенямъ, станетъ намѣреваться паки свои силы возстановить, и первыя покушенія предпріять на Яицкой городокъ и на нижнюю линію, къ чему тѣмъ скорѣе отважится онъ приступить, когда и варвары Киргизъ-Касаки согласятся съ нимъ въ злонамѣреніяхъ его содѣйствовать. И потому я за нужно почелъ предписать подполковнику Бедрягѣ, чтобъ немедленно слѣдовалъ за мною къ занятію поста на Иргизѣ, для содержанія коммуникаціи съ нагорною стороною, равно какъ и для прикрытія здѣшнихъ мѣстъ, если принужденъ я буду по вышеизъясненнымъ предположеніямъ удалиться ближе къ Яику.

Ордеръ вашего сіятельства отъ 27 минувшаго августа я чрезъ Казань сегодня исправно получилъ, изъ котораго усмотрѣлъ, что безпокойство вашего сіятельства пріумножается отъ нескораго разбитія передо-

Digitized by Google

выми корпусами толпы главнаго злодѣя: но поспѣшающія теперь со всѣхъ сторонъ пріятныя увѣдомленія извлекутъ изъ среды всѣ тѣ воображенія, которыя опасностію угрожали.

При семъ представляю къ разсмотрѣнію вашего сіятельства оригинальный рапортъ, присланный ко мнѣ отъ правящаго въ Саратовѣ воеводскую и комендантскую должность генералъ-аудитора лейтенанта Савельева, отъ 29 минувшаго мѣсяца, о схваченномъ тамъ сумасбродномъ человѣкѣ, который, будучи ко мнѣ присланъ, по учиненнымъ здѣсь испытаніямъ въ самомъ дѣлѣ оказался лишившимся ума, и котораго я по случаю настоящаго моего за Волгу удаленія принужденъ отправить въ Сибирскъ, приказавъ содержать его тамъ подъ крѣпкою стражею и въ особливомъ мѣстѣ, чтобы ни съ кѣмъ не могъ онъ имѣть сообщенія.

Между тѣмъ покорнѣйше прошу ваше сіятельство приказать пересылать ко мнѣ ваши повелѣнія на Малыковку, откуда я вѣрно оныя чрезъ учрежденные посты получать буду.

Впрочемъ имѣю я извѣстія отъ всѣхъ мѣстъ изъ Башкиріи, что расположенныя въ сей сторонѣ деташементы предуспѣваютъ въ обузданіи тамошняго народа, который отъ того начинаетъ приходить въ повиновеніе. Обстоятельныя объ ономъ увѣдомленія не премину къ вашему сіятельству препровождать съ будущими курьерами.

189. Кромѣ тѣхъ донесеній П. С. Потемкина, которыя сообщены мною частью цѣликомъ, частью отрывками въ *Русской Старинѣ* (1870 г., т. II) и въ приложеніяхъ къ VI главѣ біографіи Державина, помѣщаю здѣсь еще слѣдующія въ извлеченіяхъ:

1) Отъ 24 августа 1774:

Главное безпокойство наносятъ Киргизцы. Сначала думалъ я, что ихъ набѣги простираются для отогнанія одного скота и совѣтовалъ было губернатору оренбургскому ихъ не раздражать; но, получая извѣстія отовсюду, что набѣги ихъ простираются почти до Волги, что они плѣняютъ много людей, писалъ я къ губернатору, чтобъ онъ въ содѣйствіе посланныхъ отъ меня командъ отрядилъ отъ себя и повелѣлъ бы также послать изъ Яика полковнику Семанжу.

2) Отъ 25 августа:

Отправленный отъ меня на Яикъ гвардіи капитанъ-поручикъ Мавринъ рапортуетъ меня, что народъ, познавая вину свою передъ В. И. В., со слезами слушали посланное отъ меня къ нимъ объявленіе... Съ прибытіемъ помянутаго гвардіи капитана-поручика въ Яицкій городъ явились съ по-

Digitized by Google

винною болѣе ста человѣкъ... Во время обложенія Яицкаго кремля самозванцовы сообщники разграбили всѣ домы казаковъ послушной стороны, а когда генералъ-майоръ Мансуровъ, разбивъ Овчинникова, освободилъ кремль, тогда попущено было войскамъ и послушной стороны казакамъ грабить всѣхъ безъ остатку, и наконецъ всѣ вообще сдѣлались не только убогими, но и совсѣмъ неимущими дневнаго пропитанія. В. И. В. соизволили быть извѣстны, что Яицкіе казаки народъ не пахотный; отъ промысловъ и рыбной ловли имѣли они снѣденіе, покупая хлѣбъ изъ Самары. Нынѣ отъ набѣговъ сія дорога заражена Киргизцами и многіе попались въ руки сихъ новыхъ дикихъ людей. Г. комендантъ Симановъ, привыкнувъ видѣть съ холоднымъ духомъ на буйство враговъ, какъ то изъ допросовъ по дѣлу самозванца является, — пропустивъ злодѣя мимо Яицкаго городка, нынѣ пропускаетъ Киргизцовъ мимо себя ненаказанно. Между тѣмъ люди отъ голоду подвержены будутъ погибнуть.

3) Отъ 29 августа:

Изъ Яика получилъ я рапортъ, что всѣ Яицкіе казаки единодушно заклинаются заслужить за оскорбленіе В-му И. Величеству, обѣщаясь предъ самимъ Богомъ, что ежели злодѣй коснется ихъ предѣловъ, то предать его въ руки или до послѣдней капли крови защищаться.

4) Отъ 15 сентября. Сказавъ, что самъ не могъ отлучиться изъ Казани для преслѣдованія источниковъ мятежа и что съ этою цѣлью отправленъ имъ Мавринъ, «достойный и ревностный офицеръ», Потемкинъ излагаетъ краткую исторію Яицкихъ казаковъ. По его словамъ, они объявляютъ, что отъ самыхъ древнихъ временъ имъ отъ царей предоставлено владѣть крестомъ и бородой. Обычай людей праздныхъ, буяновъ, склонныхъ къ пьянству и грабежу, а также и смежность съ Киргизами были причиною, что эти казаки неохотно отправляли службу. Новыя постановленія оставались безъ дѣйствія, а между тѣмъ распространеніе въ средѣ ихъ раскола и суевѣрій усиливали ихъ упорство. Они посылали въ Петербургъ выборныхъ съ своими прошеніями. При объявленіи повелѣній войсковому кругу, они дружно выражаютъ свое одобреніе или неудовольствіе криками «любо или нелюбо» и т. д. (Ср. донесеніе его же отъ 17 сентября въ *Русской Старинѣ*, т. II, стр. 407).

5) 18 сентября. Потемкинъ отправилъ къ императрицѣ

Digitized by Google

донесеніе о взятіи Пугачева, полученное отъ Державина съ ротмистромъ Бушуевымъ, о которомъ князь Голицынъ писалъ графу П. И. Панину въ рапортѣ отъ 9 августа: «Штаба покойнаго Бибикова флигель-адъютантъ Бушуевъ, а теперь ротмистръ въ С.-Петербургскомъ карабинерномъ полку, былъ взятъ въ секретную комиссію генералъ-майора Потемкина, которому теперь далъ знать о немедленномъ его отправленіи къ вашему сіятельству».

6) Отъ 1 октября, изъ Симбирска: «Сегодня предъ пріѣздомъ графа П. И. Панина привезенъ сюда г-мъ генералъ-поручикомъ Суворовымъ съ конвоемъ злодѣй Емельянъ Пугачевъ, который останется здѣсь до всевысочайшаго указа В. И. В.». Затѣмъ доказывается необходимость наказать его въ *Казани*: «ибо весь оный край, гдѣ пущее производилъ о себѣ Емелька обвороженіе, сумнѣвается о его поимкѣ». Гвардіи капитанъ Галаховъ принялъ его подъ стражу. Потемкинъ сбирается на Яикъ; онъ выпросилъ у Панина позволеніе быть на слѣдующій день при допросѣ Пугачева.

7) Отъ 8 октября: Пугачеву произведенъ допросъ. При началѣ его присутствовалъ Панинъ; кончить его онъ поручилъ Потемкину, который и производилъ его пять дней. Потемкинъ спрашиваетъ повелѣнія, кому производить слѣдствіе. Онъ думаетъ пробыть на Яикѣ до ноября.

Въ дополненіе къ тому воззванію графа П. И. Панина, отъ 25 августа 1774 г., которое напечатано въ V томѣ нашего изданія (стр. 288), помѣщаю здѣсь другое, сохранившееся въ Государственномъ архивѣ безъ означенія числа и до сихъ поръ остававшееся неизданнымъ. Само собою разумѣется, что оно, такъ же какъ и первое, разослано было въ печатныхъ экземплярахъ.

Объявленіе ея императорскаго величества, всемилостивѣйшей государыни, Екатерины Вторыя, императрицы и самодержицы всероссійскія, отъ генерала и кавалера графа Петра Панина, опредѣленнаго и уполномоченнаго отъ ея императорскаго величества къ пресѣченію мятежа.

Я, графъ Петръ Панинъ, всѣмъ жителямъ порученныхъ мнѣ губер-

Digitized by Google

ній, усердно желаю благоденственнаго и безмятежнаго житія, и по данному мнѣ отъ ея императорскаго величества полномочію, силѣ и власти, объявляю тѣмъ, до кого сіе принадлежать будетъ:

Всякій истинный христіанинъ, всякій вѣрный рабъ всемилостивѣйшей нашей государыни и всякій достойный сынъ отечества объемлется отвращеніемъ и ужасомъ, взирая на разореніе, опустошеніе и убивство, производимыя нынѣ лютымъ и богомерзкимъ злодѣемъ и извергомъ Емельяномъ Пугачевымъ и его отчасти простодушными, а отчасти злохитрыми и богопротивными сообщниками.

Но дабы болѣе возгнушался всякъ варварскими ихъ дѣлами, представимъ себѣ, кто есть сей адскій человѣкъ, въ котораго безъ сумнѣнія вселился злой духъ, враждующій роду человѣческому, и разсмотримъ, какимъ невѣроятнымъ коварствомъ обольщаетъ онъ людей простодушныхъ.

Онъ есть бѣжавшій изъ службы Донской казакъ: знаютъ его всѣ Донскіе казаки; многіе изъ храбраго войска нашего также его знаютъ, ибо онъ служилъ съ ними въ Польшѣ и въ началѣ турецкой войны, нынѣ прекратившейся; женатъ онъ на Дону на казачьей дочери, которая и съ прижитыми съ нимъ дѣтьми, равно какъ и вся семья его, явились въ Казань къ покойному генералу Бибикову. Прежде нежели предалъ сей злодѣй совершенно душу свою діаволу и сталъ бунтовщикомъ противъ Бога и своей монархини, уже всякой изъ казаковъ, товарищей его, зналъ названіе Емельки Пугачева презрительнымъ и позорнымъ, по гнусному и безбожному его поведенію.

Вотъ кто нарушилъ тишину народную: вотъ кто ліетъ рѣки христіанской крови: вотъ кто дерзаетъ ругаться матерью нашею святою Церковію и терзаетъ ее злодѣяніями, несносными слуху вѣрующихъ во Христа Спасителя. И все сіе подъ такимъ предлогомъ производитъ, котораго нелѣпость и невѣроятность всякому ощутительна, а имянно: онъ принялъ на себя имя покойнаго императора Петра Третьяго, которой, тому уже двѣнадцать лѣтъ, скончался и при собраніи цѣлаго города Санктпетербурга погребенъ всенародно въ Невскомъ монастырѣ. Кто не вѣритъ тому, что̀ многія тысячи нынѣ живыхъ людей видѣли своими глазами, тотъ долженъ быть подобенъ безсловесному животному; а кто, тому вѣря, утверждаетъ однако первыхъ въ слѣпотѣ ихъ разсудка, тотъ есть врагъ истины, врагъ отечества, возмутитель и достойной сопреступникъ Емельки Пугачева.

О благочестивые мои сограждане! доколѣ видѣть намъ храмы Божіи, гдѣ мы святое воспріяли крещеніе, гдѣ тѣлеса предковъ нашихъ въ Бозѣ почиваютъ,—доколѣ сіи храмы видѣть намъ оскверняемыми и превращае-

Digitized by Google

мыми въ конюшни Емелькою Пугачевымъ и его нечестивыми сообщниками; священные сосуды, изъ коихъ пріобщаются правовѣрные тѣла и крови Господа нашего, похищаемые злодѣями и употребляемые на безпутное и мерзостное ихъ піянство; святыя иконы разкалаемыя на дрова для варенія пищи людямъ богомерзкимъ; священниковъ и церкви служителей умерщвляемыхъ лютою смертію? Доколѣ видѣть намъ смерть православныхъ, смерть ближнихъ нашихъ, поруганіе женъ и дѣвицъ и собственное бѣдствіе отъ руки злодѣйской? доколѣ видѣть намъ домы наши разоряемые? Словомъ, доколѣ влачить жизнь бѣдственную, мятежную и позорную, и быти жертвою такого изверга, каковъ есть Емелька Пугачевъ и его злодѣйскіе сообщники?

Но уже насталъ конецъ долготерпѣнію Всевышняго: святая десница его подъемлется на казнь ей противоставшихъ: уже мечъ правосудія помазанницы его великія Екатерины, матери отечества, обнаженъ на преступниковъ, и по заключеніи нынѣ славнаго и полезнаго съ Турками мира, обѣ арміи входятъ спѣшно въ предѣлы отечества, и стекаются со всѣхъ сторонъ на погубленіе бунтовщиковъ, и я, предводитель христоименитыхъ ея воиновъ, во имя Господа Отмстителя невинной крови, стремлюсь на истребленіе злочестивцевъ, мятежниковъ и богопротивниковъ.

При всемъ же томъ, внимая человѣколюбію всемилостивѣйшей нашей государыни, и прежде, нежели силою ввѣреннаго мнѣ войска истребится память злодѣевъ отъ лица земли, увѣщеваю здѣсь въ послѣдній разъ совратившихся отъ пути истиннаго. Раскайтесь, преступники, сопричтитесь паки числу православныхъ, внидите въ повиновеніе Господу, монархинѣ и властямъ, отъ нихъ поставленнымъ; безпримѣрное милосердіе всемилостивѣйшей матери отечества отверзаетъ вамъ сіи многіе пути ко спасенію:

1-е) Находящіеся при немъ злодѣѣ Пугачевѣ, оставя его, да возвращаются съ раскаяніемъ къ губернаторамъ и воеводамъ провинціальныхъ и уѣздныхъ городовъ, откуда они, получа письменные виды о своемъ прощеніи, могутъ итти въ свои жилища.

2-е) Если кому Богъ поможетъ, изловя самого злодѣя Пугачева, привести къ ближнему воинскому или городовому начальнику живаго, тому дается отъ меня въ награжденіе 10,000 рублевъ; и если онъ не въ подушномъ окладѣ, то получитъ при томъ отъ ея императорскаго величества и знатныя отличности и выгоды, какъ себѣ, такъ и всему своему роду, а если находится въ подушномъ окладѣ, то какъ онъ самъ, такъ и потомки его въ роды родовъ свободны будутъ отъ всякихъ государственныхъ податей, поборовъ и рекрутскаго набору. Если же кто можетъ привезти

Digitized by Google

хотя мертвое тѣло самого злодѣя Пугачева, тотъ получитъ денежное награжденіе 5,000 рублевъ.

3-е) Кто приведетъ живаго, или привезетъ мертваго одного, а еще и паче многихъ изъ его измѣнническихъ старшинъ, или и рядовыхъ бунтовщиковъ, тому также выдано будетъ денежное награжденіе.

4-е) Въ тѣхъ деревняхъ, гдѣ мятежники, забывъ Слово Божіе въ святомъ Евангеліи изреченное: «нѣсть власти, яже не отъ Бога», подговоря крестьянъ и прочихъ людей къ возмущенію противъ помѣщиковъ, приказчиковъ и старостъ, содержатъ сихъ въ оковахъ, или уже и отвезли въ злодѣйскія толпы: если кто зачинщиковъ такого возмущенія переловитъ и представитъ къ военнымъ или городскимъ ближнимъ начальникамъ, тотъ, хотя бы самъ былъ прежде участникомъ въ мятежѣ, за сію услугу будетъ не только прощенъ, но и получитъ денежное награжденіе.

5-е) Убѣгающимъ отъ него злодѣя къ помянутымъ командирамъ съ извѣстіями о его силѣ и о намѣреніяхъ дано будетъ не малое также награжденіе, смотря по важности услуги.

6-е) При такомъ своемъ побѣгѣ подговорившіе съ собою многихъ изъ его толпы сугубо награждены будутъ.

7-е) Холопи и крестьяне, которые сдѣлались ослушны противъ господъ своихъ, и которые хотя и держатъ ихъ донынѣ у себя подъ карауломъ злодѣйскимъ, ежели свободятъ ихъ и придутъ къ ближнимъ командирамъ воинскимъ или гражданскимъ съ повинною, получатъ прощеніе.

8-е) Кто таковыхъ убійцъ, или держателей у себя подъ карауломъ своихъ помѣщиковъ и другихъ всякихъ своихъ начальниковъ, освободя прежде сихъ несчастныхъ изъ ихъ рукъ, приведетъ къ тѣмъ же командирамъ: то потому жъ награждены и за вѣрныхъ дѣтей отечества признаны будутъ.

Если же кто и за симъ, самымъ послѣднимъ моимъ увѣщаніемъ останется при немъ злодѣѣ Пугачевѣ, и ему, въ чемъ бы то ни было, будетъ помогать, или же въ селахъ и жилищахъ своихъ продолжать станетъ безпорядки и мятежи противъ помѣщиковъ: то уже таковой врагъ Богу, Церкви и государству никакимъ образомъ отъ лютѣйшей по законамъ смертной казни не избѣгнетъ.

Создатель всего міра Господь, видяй сердце мое, да будетъ посредникомъ между мною и внимающими сему послѣднему увѣщанію въ томъ, что я, по данной мнѣ отъ монархини моей полной мочи, власти, силѣ и увѣренности, все объявляемое мною въ народное извѣстіе непреложно, ненарушимо и свято сохраню и исполню, то есть: пощада, помилованіе и награжденіе послѣдуютъ съ отстающими отъ злодѣя, и я первой буду хода-

Digitized by Google

таемъ у монаршаго престола о возвращеніи имъ прежней императорской милости, яко и ко всѣмъ Ея вѣрнымъ подданнымъ; но напротивъ того неизбѣжная и лютая казнь не минетъ никоимъ образомъ окаменныхъ ослушниковъ сего увѣщанія.

Отъ архипастырей и всѣхъ духовныхъ властей, испрашиваю, чтобъ повелѣли они священникамъ во всѣхъ епархіяхъ своихъ сіе увѣщаніе мое читать въ церквахъ по окончаніи Божественныя литургіи; а всякимъ воинскимъ и гражданскимъ командирамъ, какого бы званія и въ какихъ мѣстахъ ни были, предписую, по данной мнѣ отъ ея императорскаго величества власти, сіе мое объявленіе вездѣ по приличнымъ мѣстамъ прибить на прочтеніе и услышаніе всѣхъ и каждаго. Учинено на маршѣ со ввѣренными мнѣ отъ августѣйшія монархини моей войсками.

1774 года. Графъ Петръ Панинъ.

196. 19 августа Голицынъ, въ рапортѣ изъ села Канадея, отъ Сызрани верстахъ въ 70 по саратовской дорогѣ, проситъ гр. Панина назначить ему, когда и куда онъ можетъ явиться къ главнокомандующему для обстоятельнаго донесенія. Тутъ же онъ доноситъ, что Мансурову, который слѣдуетъ за Михельсономъ и находится въ 50 верстахъ отъ Саратова, велѣно охранять со стороны Медвѣдицы безопасность Воронежской губерніи и стараться удержать Донскихъ казаковъ въ вѣрности. Въ ордерѣ отъ 24 августа Панинъ называетъ Голицына: «надежнѣйшій мой содѣйственникъ по извлеченію нашего отечества отъ столь поразительныхъ его уязвленій».

Довольно любопытно содержаніе ордера Панина Голицыну отъ 27 августа, изъ Шацка. Онъ выражаетъ нетерпѣніе, удивляясь, что передовой корпусъ такъ долго не можетъ разбить Пугачева («можете сами восчувствовать, сколь увеличился теперь камень на моемъ сердцѣ»), и боится, чтобы положеніе дѣлъ еще не ухудшилось, особенно чтобъ не измѣнили Донскіе казаки, и велитъ ускорить движеніе какъ Мансурову, такъ и самому Голицыну...

Облегчаюсь теперь одною надеждою, не можетъ ли хотя г. генералъ-поручикъ Суворовъ злодѣевъ теперь умноженное сонмище совершенно разбитъ и тѣмъ перемѣнитъ теперешнее наше положеніе въ лучшее. Между тѣмъ однакожъ рекомендую вашему сіятельству, какъ собственно самимъ,

Digitized by Google

такъ и генералъ-майору Мансурову... изъ тѣхъ городовъ и другихъ селеній, которые вообще бунтовали, а особливо подымали руки свои на воеводъ и другихъ коронныхъ начальниковъ, собирая въ наказаніе хотя бъ до половины изъ наличнаго скота рогатаго и мелкаго, отгонять къ самому передовому корпусу и въ вашемъ деташементѣ рядовыхъ обыкновенною мясною порціею довольствовать.

Изъ допросовъ пойманныхъ сообщниковъ Пугачева оказывалось, что Пугачевъ все еще не оставлялъ намѣренія итти на Москву.

198. Копія съ рапорта Державина Павлу Потемкину объ экспедиціи подъ Петровскъ была препровождена кн. Голицынымъ къ Панину при рапортѣ отъ 9 августа, въ началѣ котораго говорилось:

Вы изволите усмотрѣть, что саратовскій комендантъ чинитъ отъ недоразумѣнія своего остановку тамошнему народу, старающемуся объ огражденіи себя отъ злодѣя. Я по такому противному его поступку осмѣлился предложить генералу Мансурову, такъ какъ главнѣйшему изъ преслѣдующихъ въ оной странѣ злодѣя деташементныхъ начальниковъ предводителю, дабы онъ, достигнувъ до Саратова, если и въ самомъ дѣлѣ усмотритъ въ помянутомъ комендантѣ къ должности его неспособность, въ такомъ бы случаѣ перемѣнилъ его достойнымъ начальникомъ. Я уповаю, что измѣнникъ не осмѣлится учинить покушенія на сей городъ, какъ снабженный довольнымъ числомъ гарнизона, будучи онъ, сверхъ сего для него важнаго препятствія, и съ тылу преслѣдуетъ деташементами подполковника Муфеля и секундъ-майора Меллина, а сверхъ того и генералъ Мансуровъ, который находится теперь въ Сызрани, конечно постарается его къ тому не допустить, слѣдовательно и не чаю, чтобъ могъ онъ обратно за рѣку Волгу переправиться, а болѣе полагаю, что движенія его будутъ стремиться къ Дону или къ сторонѣ Астрахани. (Далѣе въ этомъ же рапортѣ замѣчено:) По кончинѣ губернатора фонъ-Бранта должность его отправляютъ члены губернской канцеляріи.

199. «Сказка» Сапожникова.

Посланный отъ астраханскаго губернатора въ первый департаментъ сената саратовскаго баталіона капитанъ Иванъ Сапожниковъ, остановленный въ Коломнѣ карантиннымъ[1] гвардіи офицеромъ и отправленный

[1] Устроенные по поводу чумы 1770 года карантины еще не вездѣ были уничтожены.

Digitized by Google

настигать на маршу генерала и кавалера графа Панина, будучи спрошенъ о взятьѣ Саратова, отвѣтствовалъ:

Саратовской комендантъ, полковникъ Бошнякъ, извѣстясь о приближеніи Пугачева со многочисленнымъ своимъ скопищемъ изъ Петровска къ Саратову, послалъ обстоятельнѣе о томъ развѣдать 80 Донскихъ казаковъ, которые, достигнувъ злодѣя за 20 верстъ до сего города, ему предалися, кромѣ одного ихъ есаула, ушедшаго со увѣдомленіемъ о таковой измѣнѣ къ г. Бошняку.

Комендантъ тотчасъ началъ пріуготовляться къ оборонѣ, вывезъ на встрѣчу злодѣевъ 10 своихъ пушекъ, построилъ въ боевой порядокъ всѣхъ воинскихъ людей по валу, по обѣимъ сторонамъ Московскихъ воротъ, а казаковъ и саратовскихъ жителей, вооруживъ ихъ чѣмъ только могъ, протянулъ отъ праваго фланга до буерака.

Предъ полуднемъ показалися злодѣи на московской дорогѣ. Одна ихъ половина остановилася при зимовьѣ Казарихина, отъ города верстахъ въ трехъ, а другая потянулася къ Соколовой горѣ, на которой потомъ и расположилась, уставя рядомъ свои пушки.

Городское купечество отправило тогда къ Пугачеву двухъ своихъ собратій, изъ которыхъ одинъ отпущенъ обратно въ городъ, а другой чрезъ часъ времени привезъ отъ злодѣя указъ коменданту, разодравшему оный, не читая, въ мелкія части.

Скоро послѣ того начали злодѣи стрѣлять изъ осьми пушекъ, изъ которыхъ только одна къ намъ доставала; по десятомъ выстрѣлѣ побѣжали всѣ саратовскіе жители, и съ оружіемъ своимъ, въ толпу. Скоро послѣдовали имъ въ томъ Саратовскіе и прочіе казаки; къ защищенію же города остались только артиллерійская команда въ 300 человѣкахъ и баталіонныхъ солдатъ 170. Они окинули ее рогатками. Человѣкъ до 3000 злодѣевъ, поскакавъ съ великимъ крикомъ съ Соколовой горы и къ Царицынскимъ воротамъ, ворвалися въ городъ; помѣшкявъ въ немъ немного, привезли свои пушки и поставили ихъ противу оградившихся рогатками. Начался съ обоихъ сторонъ пушечный огонь и происходилъ съ часъ времени. А потомъ вся артиллерійская команда, со всѣми своими офицерами поднявшися, измѣнила и ушла въ толпу.

Съ нами остались только майоръ Симанжинъ (т. е. *Семанжъ*) и капитанъ Елчаниновъ (*Елчинъ*) съ Саратовскимъ баталіономъ, которой однакожъ, подъ предвожденіемъ своего майора Салманова, скоро послѣ того насъ предалъ и, откинувъ рогатки, ушелъ къ Пугачеву.

Комендантъ, видя таковую крайность, началъ уговаривать солдатъ; увѣщанія его послушались 28 человѣкъ рядовыхъ и 25 человѣкъ штабъ-

Digitized by Google

и оберъ-офицеровъ, съ которыми онъ, бросясь въ тылъ измѣнникамъ, отнялъ у нихъ два знамя. Пугачевцы между тѣмъ непрестанно кричали намъ: сдайтеся. А какъ не можно уже намъ стало далѣе выдерживать злодѣйскаго огня, то, склонивъ мы наконецъ коменданта, пошли съ ружьемъ въ рукахъ сквозь самую злодѣйскую толпу, пробились и вышли благополучно къ церкви Ильи Пророка, что при Волгѣ, въ Дресвянскіе тальниковые кусты, потерявъ только одного капитана Тагаева и одного солдата. Вывезли мы при томъ на четырехъ лошадяхъ два артиллерійскіе ящика съ зарядами, которые за крайнею нашею усталостію тутъ и бросили, высыпавъ прежде на песокъ, и съ нимъ смѣшавъ порохъ, а лошадей взявъ съ собою, маршировали внизъ по Волгѣ до деревни Несметаевки, отъ Саратова въ 35 верстахъ. Тамъ мы сѣли на лодку и приплыли въ село Щербаково во 120 верстахъ отъ Саратова, откуда посланъ я въ Астрахань, а изъ Астрахани скоро потомъ въ сенатъ отправленъ. Капитанъ Иванъ Сапожниковъ руку приложилъ. Августа 25 числа 1774 года. Село Ухолово.

202. Извѣщаніе (sic) ея императорскаго величества всемилостивѣйшія государыни Екатерины Вторыя, императрицы и самодержицы всероссійскія, отъ генерала и кавалера графа Петра Панина, опредѣленнаго и уполномоченнаго отъ ея императорскаго величества къ пресѣченію мятежа.

Симъ каждый увѣдомляется:

Несомнѣнно всякому обитающему въ Россіи уже извѣстно о причиненныхъ злодѣяніяхъ бѣглаго съ Дону казака Емельки Пугачева, подъ самозванствомъ въ имени давно уже скончавшагося императора Петра Третьяго, на истребленіе котораго со возженными отъ него бунтами, всемилостивѣйше отъ ея императорскаго величества мнѣ препоручено главное начальство надъ всѣми отряженными къ тому намѣренію войсками. А какъ Божіимъ Промысломъ, благославляющимъ всѣ дѣянія нашей августѣйшей великой императрицы, высочайшимъ ея величества счастіемъ, вѣрностію, неутомленными трудами и храбростію врученныхъ мнѣ войскъ, сей государственной врагъ, самозванецъ и измѣнникъ Пугачевъ, со всею его бунтовщичьею толпою, минувшаго августа 25 числа, не только разбитъ на голову между Царицыномъ и Чернымъ Яромъ, и принужденъ былъ съ малымъ весьма числомъ своихъ присныхъ наперсниковъ броситься ко исканію еще спасенія своей проклятой жизни въ саратовскія степи; но и тамъ отъ преслѣдующихъ нашихъ неутомленныхъ воиновъ и истинныхъ сыновъ отечества принужденъ былъ, сентября 14 числа, при рѣчкахъ Узени, впасть

Digitized by Google

въ ихъ руки, и теперь окованной подъ стражею отъ меня отряженною, содержится и везется къ полученію за его беззаконія и злодѣянія заслуженной кары отъ правосуднаго престола благополучно владѣемаго нашею законною великою государынею, каяся самъ, какъ въ своихъ проклятыхъ окаянствахъ, такъ и въ томъ, что онъ истинной казакъ донской Емельянъ Пугачевъ, бѣглой и воспріявшій самозванство имени императора Петра Третьяго, для бунтовщичьяго своего токмо злонамѣренія. Я симъ о томъ извѣщаю, дабы каждой обитающій въ Россіи, спознавъ сію истину во всей точности, не только никогда не впадалъ въ какія-либо поползновенія по происходимымъ объ ономъ разглашеніямъ, но чтобы каждый, по долгу вѣрности ко владѣющей своей государынѣ и къ отечеству, всякаго иногда о томъ вредно разглашающаго, или, спознавши укрывающихся изъ сообщниковъ сего государственнаго бунтовщика, ловя представлялъ къ начальствамъ, яко сущихъ измѣнниковъ и враговъ всей имперіи, съ тѣмъ что кто поползнется разглашеніямъ о семъ искорененномъ уже самозванцѣ и бунтовщикѣ инако вѣрить, нежели здѣсь самая истина о немъ объявляется, или кто дастъ у себя укрывательство сообщникамъ онаго самозванца, или же, вѣдая, гдѣ нѣкоторые, можетъ-быть, малые остатки изъ разсыпавшихся пристаютъ и о томъ не объявитъ, тотъ каждой будетъ признанъ въ равномъ противу государства злодѣяніи, какъ самъ бунтовщикъ, и будетъ оружіемъ ея императорскаго величества безъ всякой пощады до самаго его истребленія, или до поимки къ заслуженной казни, по строгости всѣхъ государственныхъ законовъ, гонимъ и преслѣдованъ.

Оканчиваю сіе извѣщаніе всеусерднымъ моимъ желаніемъ, дабы возстановляемое нынѣ вожделѣнное спокойствіе внутри страдавшихъ отъ проклятаго изверга Пугачева губерніяхъ утверждалося день отъ дня болѣе и болѣе, и обновилось бы паки для всѣхъ безъ исключенія вѣрныхъ Россіанъ, подъ мудрою и кроткою державою великія нашея самодержицы, совершеннѣйшее, какое токмо быть можетъ, всеобщее благоденствіе въ роды и роды. Дано на маршѣ 1774 года сентября 25 числа.

Графъ Петръ Панинъ.

203. Рапортъ Суворова графу П. И. Панину, 9 сентября 1774 г. (Лагерь въ степи при рѣкѣ Ерусланѣ) [1].

Продолжая маршъ мой, прибылъ наконецъ къ рѣкѣ Ерусланъ, куда

[1] Объ этомъ рапортѣ не упоминается въ статьѣ Д. Г. Анучина: «Участіе Суворова въ усмиреніи Пугачевщины» (*Русск. Вѣстн.* 1868, № 11). Его нѣтъ и въ моихъ «Матеріалахъ для исторіи Пугачевскаго бунта» (*Записки Академіи Наукъ*, т. XXV, прилож. № 4).

Digitized by Google

и деташаментъ за усталью лошадей послѣ полуночи пришелъ, считая отъ Николаевской слободы 40 верстъ, но до 50 будетъ. Здѣсь получилъ я отъ генерала-аудитора лейтенанта Савельева изъ Саратова рапортъ, въ которомъ доноситъ мнѣ, что прибывшіе въ Покровскую слободу полковникъ Иловайскій и яицкій старшина Бородинъ—получивъ отъ Савельева подкрѣпленіе тремя пушками, людьми и провіантомъ, — выступая изготовились сего 6-го числа къ преслѣдованію разбойника Емельки Пугачева, который, по извѣстіямъ, бѣжитъ на рѣчки Узени. А господинъ де поручикъ лейбъ-гвардіи Державинъ при рѣкѣ Караманѣ Киргизцевъ разбилъ. По объявленіи ордера, посланнаго г. поручику Роговскому, въ коемъ увѣдомляя его, даетъ знать, что Пугачевъ шатается по степу съ малыми людьми, и что видѣли на Маломъ Караманѣ нѣкоторое число его малое, для чего бъ и онъ г. Роговской поспѣшно слѣдовалъ въ колонію Раскаты, гдѣ и разстановилъ патруль, самъ же г. Державинъ уставясь, отрядилъ 120 человѣкъ преслѣдовать видимыхъ людей на Караманѣ до Иргиза.

Кн. Голицынъ увѣдомилъ Савельева, что 7 числа онъ будетъ въ селѣ Сосновкѣ на луговой сторонѣ близъ Волги.

Выступая отсель (писалъ онъ), послалъ я повелѣніе къ гг. полковнику Михельсону и полковнику, царицынскому коменданту Цыплетеву, чтобъ они къ озеру Элтону послали побольше партій, для того дабы разбитый Пугачевъ, случаемъ оборотясь, не прорвался противъ стороны Царицына.

204. Императрица въ запискѣ къ Потемкину, такъ отозвалась о дѣятельности Суворова при усмиреніи пугачевскаго бунта: «Павелъ правъ, Суворовъ тутъ участія не имѣлъ, какъ томясь и пріѣхавъ по окончаніи дракъ и поимкѣ злодѣя».

210. Вотъ, съ нѣкоторыми сокращеніями, рапортъ Бошняка отъ 12 сентября 1774 г., написанный имъ въ отвѣтъ на запросъ Кречетникова о саратовскихъ событіяхъ и поданный этому начальнику лично, по пріѣздѣ Бошняка въ Саратовъ [1].

Отъ 15 іюля Кречетниковъ писалъ ему изъ Ветлянницкой станицы о принятіи предосторожностей. Въ слѣдствіе того Бошнякъ писалъ въ опекунскую контору, чтобы она

[1] На время своего отсутствія, Бошнякъ 27 августа отправилъ въ Саратовъ, для исполненія комендантской должности, премьеръ-майора Зоргера. Бошнякъ возвратился въ Саратовъ 7 октября 1774 г.

Digitized by Google

прислала для разъѣздовъ сколько заблагоразсудитъ казаковъ, на что, продолжаетъ онъ, я «получилъ указъ, чтобъ и оставшихъ изъ команды конторской на луговой сторонѣ у прапорщика Уланова 30 человѣкъ Донскихъ казаковъ, взявъ въ самой крайней скорости, оттуда прислалъ бы въ опекунскую контору... А по прибытіи въ Саратовъ (изъ-подъ Петровска) тотъ поручикъ Державинъ, ночевавъ уѣхалъ, куда не знаю; а на другой день, т. е. 6 числа августа, пришелъ ко мнѣ пополуночи около 9 часу артиллеріи майоръ Семанжъ и объявилъ, что г. статскій сов. Лодыжинскій изъ Саратова уѣхалъ, а ему приказалъ съ командою явиться у меня». Пугачевъ, разсказываетъ онъ далѣе, остановился верстахъ въ трехъ отъ Саратова. Послѣ передачи казаковъ толпа приблизилась къ городу и разговаривала съ казаками. Бошнякъ приказалъ Семанжу выстрѣлить изъ пушекъ картечью: «тогда обыватели всѣ, а паче бывшій до того бургомистромъ купецъ Матвѣй Протопоповъ съ азартомъ, что я тѣмъ выстрѣломъ потерялъ у нихъ первостатейнаго купца Кобякова (отправившагося ранѣе въ толпу Пугачева) и для чего я напередъ приказалъ палить». Однако Кобяковъ благополучно возвратился съ указомъ Пугачева, который Бошнякъ изорвалъ и растоптал.

Но обыватели сказали мнѣ, что они драться съ тѣмъ тираномъ не намѣрены; послѣ чего Пугачевъ, вошедъ на вершину горы (кою, по малости команды, занять мнѣ не кѣмъ было), поставя пушки, началъ свою пальбу въ укрѣпленіе (отъ которой всѣ разошлись); почему и съ нашей стороны открыта была въ половинѣ второго часа пальба и продолжалась до 6-ти часовъ; только отъ той пальбы никого убито не было, кромѣ одного фузелера. Пугачевъ до того доведенъ былъ, что двѣ его батареи почти взяты были и совершенно бъ разбитъ и отогнанъ былъ, если бы вся артиллерійская команда, триста человѣкъ, брося свои ружья, къ измѣннику не отдались, а злодѣй въ то время, спустя съ горы всѣ свои мерзкія толпы, съ великимъ крикомъ и кидаясь въ разныя стороны, въ намѣреніи меня въ томъ укрѣпленіи со всѣхъ сторонъ остановить, но я, видя измѣнническій поступокъ артиллеристовъ и хотя знамена саратовскаго баталіона спасти, принялъ послѣднее средство чрезъ всѣ тѣ толпы ретирадою итти, и какъ лишь изъ укрѣпленія приказалъ баталіонному

Digitized by Google

командиру секундъ-майору Салманову, сдѣлавъ каре, баталіону итти, то онъ, отворотясь, съ большимъ числомъ воинскихъ служителей передался, оставя меня въ 59 человѣкахъ, съ коими я принужденъ былъ, вышедъ за укрѣпленіе, итти противу всей той злодѣйской толпы; но съ крайнимъ соболѣзнованіемъ увидѣлъ, что всѣ тѣ толпы и съ ними соединившіеся измѣнники по насъ начали пальбу производить со всѣхъ сторонъ какъ изъ пушекъ, такъ и изъ ружей; но Пугачевъ вездѣ отражаемъ былъ и верстъ шесть за нами слѣдовалъ, но заставшая уже ночь его остановила.

Въ рапортѣ майора Семанжа Лодыжинскому, отъ 11 августа изъ Царицына, о нападеніи Пугачева на Саратовъ (изъ котораго главныя свѣдѣнія включены мною въ текстъ біографіи Державина), относительно отступленія подъ начальствомъ Бошняка говорится слѣдующее:

Послѣ того какъ отступленіе сперва было прервано измѣною Салманова, «мы обще съ капитаномъ Елчинымъ, двумя сержантами и шестью фузелерами примкнувъ съ г. полковникомъ и комендантомъ Бошнякомъ, съ его штабъ- оберъ- и унтеръ-офицеры и солдаты, съ немалымъ усильствомъ противъ окружавшей насъ злодѣйской толпы изъ ружей отстрѣливаясь, сохраняя Саратовскаго баталіона знамена, ретировались верстъ шесть по рѣкѣ Волгѣ въ займища, гдѣ благополучно отражаясь стрѣльбою отъ окружающаго и стрѣляющаго какъ изъ мелкаго ружья, такъ и пушекъ злодѣя, прошли до рѣки Волги и сѣвъ въ суда доѣхали до сего мѣста благополучно; забранныя же со мною къ ретирадѣ двѣ пушки и ящики, за много бывшими въ переходѣ буераками, лѣсомъ и кочкарникомъ, остались въ завладѣніи у злодѣя.

215*. Отношеніе Кречетникова къ гр. Панину лучше всего видно изъ письма, часть котораго приведена мною въ текстѣ біографіи Державина на стр. 201. Сообщаю здѣсь это письмо цѣликомъ:

Сіятельнѣйшій графъ, милостивый государь Петръ Ивановичь. Съ неописаннымъ обрадованіемъ получилъ я указъ, что ваше сіятельство приняли на себя успокоеніе внутренняго отечественнаго бѣдствія. Я спѣшилъ отправить вамъ свѣдѣніе о моемъ состояніи, но пресѣченіе проѣзда мнѣ препятствовало, а теперь имѣю честь донести: Саратовъ злодѣями взятъ и разоренъ не иначе какъ по предательству купцовъ и на остатокъ гарнизоннаго майора Салманова и артиллерійской команды, кои всѣ добровольно изъ фрунта къ нему ушли; сей богомерзкой измѣнѣ

Digitized by Google

спомоществовало несогласіе опекунской конторы главнаго судьи статскаго совѣтника Лодыжинскаго съ комендантомъ полковникомъ Бошнякомъ, коему заблаговременно отъ меня наставленіе дано было, чтобъ онъ взялъ всѣ воинскія команды въ свое распоряженіе, но Лодыжинскій и съ нимъ вѣтреный человѣкъ гвардіи поручикъ Державинъ того не сдѣлали и сбирались его арестовать, а потомъ сбирали на совѣтъ купцовъ и гарнизонныхъ штабъ-офицеровъ противъ коменданта и тѣмъ его ослабили и укрѣпленія никакого не сдѣлали, а какъ самое зло настало и злодѣй пришелъ, то въ тотъ самый день коменданту команду отдали, а сами, Лодыжинскій въ Царицынъ, а Державинъ на Яикъ поѣхали; итакъ люди, возмутясь, въ толь непростительное зло впали и таковые плоды отъ разныхъ командъ неподчиненныхъ одинъ другому (sic) послѣдовали. Напротивъ того Царицынъ, будучи моими наставленіями снабженъ какъ и первой, но только слѣдуя имъ, такъ удержался, что нетерпимаго злодѣя побивъ, отбилъ и не было не только убитаго, ниже раненаго въ городѣ.

Наконецъ 25 сего мѣсяца пришедшими войсками злодѣй разбитъ и переправляется чрезъ Волгу на луговую сторону. Я получа вчера о семъ извѣстіе, вчерашній же день отправилъ легкую полевую команду, подкрѣпя ее 200 изъ гарнизону пѣхоты, 450 легкихъ разныхъ войскъ, какихъ только набрать могъ, послалъ въ Красной Яръ, приказавъ итти злодѣю на встрѣчу, а сзади отъ Чернаго Яру велѣлъ полковнику князю Дондукову съ калмыцкими войсками гнаться по слѣдамъ его, чтобъ поймать самого совокупными силами. Итакъ, донеся вашему сіятельству все сдѣланное мною, буду ожидать милостивой вашей апробаціи, кою я во вѣкъ мой почиталъ и почитать не престану. А заключу тѣмъ, какъ предъ Богомъ стать, что я живу дѣйствительно не имѣя себѣ помощника ни въ какихъ дѣлахъ, ни въ военныхъ ни въ гражданскихъ, ибо товарищи мои оба обязаны рыбными промыслами, такъ у нихъ торги въ головѣ, а оберъ-комендантъ только кромѣ Астрахани ничего не знаетъ и нигдѣ не служивалъ, такъ и понятія ему взять негдѣ, и истинно, м. г., о всякомъ патронѣ долженъ самъ приказывать, не только что-либо сдѣлать.

Въ заключеніе же со всеискреннимъ почитаніемъ пребываю вашего сіятельства м-го г-ря всенижайшій слуга

Петръ Кречетниковъ.

Ч. 28 августа 1774 г. Астрахань.

216. До своей поѣздки въ Симбирскъ къ графу Панину, Бошнякъ отправилъ къ нему слѣдующій рапортъ отъ 11 октября 1774 года:

Digitized by Google

Сколь скоро я отъ его превосходительства г. генералъ-майора и кавалера и астраханскаго губернатора Петра Никитича Кречетникова пущенный изъ Ветлеицкой станицы отъ 15 іюля ордеръ о принятіи мнѣ предосторожности и для присмотра воровскихъ и злодѣйскихъ партій имѣть за Волгою рѣкою разъѣзды по тѣмъ самымъ мѣстамъ, да и всѣ предостереженія возобновить бы и продолжать на такомъ же основаніи какъ отъ его превосходительства и въ прошломъ 773 году въ ордерахъ предписано, а потому бъ по недостатку въ разъѣздъ истребовалъ бы я какъ отъ Низовой соляной, такъ и отъ Опекунской конторы казаковъ получилъ, то писалъ я въ Опекунскую контору, дабы она прислала для столь нужныхъ разъѣздовъ сколько заблагоразсудитъ реченныхъ казаковъ, на что изъ оной конторы и получилъ указъ, чтобъ я и оставшихъ изъ команды конторской на луговой сторонѣ у прапорщика Уланова тридцать человѣкъ Донскихъ казаковъ взявъ, въ самой крайней скорости оттуда прислалъ бы въ Опекунскую контору.

А по дошедшимъ многимъ извѣстіямъ, что тиранъ Пугачевъ съ своими толпами вошелъ уже въ Пензу, то я ѣздилъ въ Опекунскую контору, для удобнѣйшаго (ко укрѣпленію около всего саратовскаго селенія) совѣта, гдѣ предложено было той конторы отъ члена г. статскаго совѣтника Лодыжинскаго, чтобъ во-первыхъ укрѣпить вѣдомства той конторы провіантскіе магазейны, къ чему я и согласовался въ томъ разсужденіи, дабы казенное имущество беззакрытно оставаться не могло, въ чаяніи притомъ, что какъ тѣ магазейны укрѣпятся, то неминуемо оная контора свое вспомоществованіе подастъ и во укрѣпленіи около всего саратовскаго селенія, но противное тому вовсе увидѣлъ я изъ присылаемыхъ ко мнѣ отъ оной конторы указовъ, въ коихъ писала та контора, чтобъ въ томъ ихъ, около колонистскихъ казармъ и провіантскихъ магазейновъ начатомъ укрѣпленіи, во время тиранова къ Саратову прихода, всѣ обыватели съ ихъ имѣніями туда бѣжали искать своего спасенія. Я, видя сколь оное укрѣпленіе неудобно есть, по причинѣ сей: стало оно во-первыхъ одаль всего городскаго селенія и въ боку, во-вторыхъ и мѣстоположеніе свое имѣетъ въ ямѣ, а паче неудобность видѣлась сія какъ я будучи въ Саратовѣ комендантомъ и мнѣ слѣдуетъ защищать городъ и когда сохраненъ будетъ, то бъ и ихъ опекунскія казармы сохранены были, да къ тому ихъ укрѣпленію и его превосходительство согласоваться не изволилъ, то писалъ я неоднократно во оную контору, чтобъ она только укрѣпила тѣ магазейны, а для сохраненія всего вышеписаннаго, такожъ и гражданъ со имѣніемъ, возобновить прежній городской валъ, сдѣлавъ снаружи кругомъ глубокій ровъ внутри съ палисадомъ, а за рвомъ со внѣшней сто-

Digitized by Google

роны окидать рогатками, подѣлавъ въ пристойныхъ мѣстахъ бутарей; а потомъ требовалъ и о присылкѣ офицера для приведенія вѣдомства моего въ порядокъ пушекъ, однако и на всѣ мои представленія ничего не послѣдовало, какъ то:

Получа я отъ его превосходительства отъ 24 числа іюля ордеръ, коимъ повелѣть изволилъ, чтобъ я истребовалъ всѣхъ состоящихъ при Опекунской и Соляной конторахъ казаковъ, также бы и артиллерійскую вѣдомства ея команду съ ея орудіями въ вѣдомство свое, то представлялъ я во оную контору, однако и на то ничего отъ той конторы не было учинено, какъ только минувшаго августа 1 числа призванъ я былъ той конторы г. статскимъ совѣтникомъ Лодыжинскимъ и гвардіи поручикомъ Державинымъ не для иного чего, а единственно къ склоненію меня, по обстоящей отъ извѣстнаго злодѣйскаго происшествія опасности, чтобъ я согласился сдѣлать земляное укрѣпленіе въ томъ мѣстѣ, гдѣ отъ оной конторы начато, а не кругъ всего города, на что во-первыхъ посланнымъ отъ меня въ ту контору мнѣніемъ представлено было, что укрѣпить провіантскіе магазейны неотмѣнно должно, къ которому укрѣпленію и изъ обывателей взять, а для города принадлежащимъ образомъ укрѣпить какое-нибудь полезное мѣсто, чтобъ оное было впереди всего Саратовскаго селенія, а не въ жилѣ, дабы тѣмъ удобнѣе совокупными силами городъ спасти можно было; во-вторыхъ паки и о томъ чтобъ оная контора, по силѣ полученнаго мною отъ его превосходительства ордера, собравъ всѣхъ воинскихъ служителей и казаковъ, отдала въ мою команду, такожъ и по силѣ требованіевъ моихъ, къ городскимъ пушкамъ артиллерійскихъ служителей до двадцати человѣкъ прислала, да и лагерь бы артиллерійской по неудобности съ прежняго мѣста (который стоитъ въ боку) перевесть и расположить предъ самымъ городомъ близь каменной часовни, гдѣ и воды довольно, дабы въ случаѣ злодѣйскаго нападенія совокупными силами отъ города его отразить, а послѣ того по зву онаго г. поручика Державина ѣздилъ я въ ту опекунскую контору и словесно объ ономъ же совѣтъ мой предлагалъ, но токмо мнѣніе мое не приняли, а между тѣмъ въ происшедшихъ спорахъ оный г. статскій совѣтникъ и бывшіе въ томъ собранія, а паче г. поручикъ Державинъ, всячески меня ругали и весьма безчестными словами поносили, и намѣрялся онъ Державинъ меня, яко совсѣмъ по ихъ мнѣнію осужденнаго, арестовать, а какъ я тому г. статскому совѣтнику Лодыжинскому паки про полученный мною отъ его превосходительства ордеръ напомянулъ, дабы онъ исполнилъ, то онъ мнѣ на то сказалъ, что хотя де онъ тотъ ордеръ и читалъ, но не помнитъ, да и контора де у губернатора не подъ властію,

Digitized by Google

а при томъ чрезъ баталіоннаго секундъ-майора Бутыркина и другіе майоры, яко то баталіонный командиръ Салмановъ, премьеръ-майоръ Зоргеръ, секундъ-майоры Быковъ и Тимонинъ, безъ вѣдома моего призываны были, а единственно по приглашенію помянутаго майора Бутыркина, который тѣмъ майорамъ сказывалъ, будто я имъ приказалъ въ ту контору быть, кои въ той конторѣ учиненной приговоръ, неподписанной мною, и подписали, и на другой день съ того опредѣленія прислали ко мнѣ при указѣ копію, съ котораго у сего, такожъ и какія я отъ того Державина сообщенія, отъ г. статскаго совѣтника Лодыжинскаго партикулярныя письма и о дву сортахъ комендантовъ получилъ, то со оныхъ для усмотрѣнія вашему высокографскому сіятельству точныя копіи у сего представляю, а казаковъ и артиллерійскихъ служителей, въ силу повелѣнія его превосходительства, въ команду мою отъ оной конторы никого дано не было.

А іюля въ 25 день получилъ я, чрезъ нарочно посланнаго отъ себя, изъ Казани г. генералъ-поручика и кавалера князя Щербатова на посланный отъ меня рапортъ въ резолюцію ордеръ, коимъ онъ увѣдомлялъ, что извѣстный государственный злодѣй и бунтовщикъ Пугачевъ, съ собранною имъ сволочью приближась къ Казани 12 іюля, нѣкоторымъ селеніямъ учинилъ пожогъ, однакожъ тогожъ числа и на другой день поутру прибывшимъ съ подполковникомъ Михельсономъ деташаментомъ пораженъ, а 15 въ конецъ разбитъ и съ малымъ числомъ отъ преслѣдующихъ войскъ перелѣзъ черезъ Волгу противъ Кокшайска и пробирается около Суры къ Курмышу и Ядрину, гдѣ за нимъ гонится секундъ-майоръ графъ Меллинъ, городу жъ Саратову опасности быть не можетъ, потому что отъ стороны Синбирска и Самары приказалъ онъ обратить для перехваченія сего изверга стоящія тамъ войски, а особливо сызранскому посту накрѣпко подтвердилъ взирать на бѣгущаго злодѣя и всемѣрно стараться путь ему пресѣкать и истребить.

А августа 1 числа реченный комиссіонеръ, гвардіи господинъ поручикъ Державинъ, въ саратовской магистратъ вошедъ, подалъ свое предложеніе, чтобъ всѣ обыватели, не оставляя ни одной души, были (*призваны?*) къ дѣланію укрѣпленія, и какъ нѣкоторые изъ саратовскихъ купцовъ къ тому учиненному въ опекунской конторѣ опредѣленію подписались, то и начатому около всего селенія укрѣпленію для рытья вала отъ всѣхъ купцовъ и рабочихъ людей дано не было; отосланы были всѣ въ Опекунскую контору.

Какъ же дѣйствительное я извѣстіе получилъ, что истинный врагъ отечества и тиранъ Пугачевъ съ своими толпами вошелъ уже въ городъ Петровскъ (ибо воевода того города въ Саратовъ прибылъ), то 5 числа августа, собравъ я всѣхъ съ ненужныхъ карауловъ саратовскаго бата-

Digitized by Google

ліона военно-служителей, сколько за дальною раскомандировкою набраться могло, такожъ саратовскихъ казаковъ, вышедшихъ въ сдѣланный прежде сего предъ саратовскимъ селеніемъ валъ, расположился обставя въ пристойныхъ мѣстахъ сдѣланными рогатками, то вышепомянутой гвардіи г. поручикъ Державинъ, взявъ съ собою еще того августа 4 числа отъ опекунской конторы всѣхъ Донскихъ казаковъ, и съ ними поѣхалъ въ Петровскъ для забранія пороху и пушекъ, гдѣ тѣ всѣ Донскіе казаки, не доѣзжая еще до города Петровска, съ повстрѣчавшеюся разбойническою кучею соединились, а Державинъ принужденъ былъ съ двумя казаками въ Саратовъ возвратиться, а по прибытіи въ Саратовъ, тотъ поручикъ Державинъ ночевавъ, уѣхалъ, а куды не знаю, почему я и приказалъ вѣдомства воеводскаго всю денеждую казну и нужныя дѣла на судно погрузить и приказныхъ служителей съ штатною командою посадить, поруча надъ всѣмъ онымъ команду воеводскому товарищу Телегину и штатной команды подпоручику Алексѣеву внизъ отправиться.

А на другой день, то есть 6 числа августа, пришедъ ко мнѣ, пополуночи около 9 часа, артиллеріи г. майоръ Семанжа, что г. статской совѣтникъ Лодыжинской изъ Саратова уѣхалъ, а ему приказалъ съ командою явиться у меня, коему я и велѣлъ съ командою расположиться гдѣ баталіонные стояли, которой по тому со всею своею командою и расположился. А какъ злодѣй Пугачовъ съ своими разбойническими толпами пришелъ къ Саратову и остановился верстахъ въ трехъ и передніе кучи приближились, то и я выслалъ противу тѣхъ злодѣевъ на сраженіе Саратовскихъ казаковъ, съ тѣмъ чтобъ оные ту толпу разбить и языка поймать могли, но оные хотя и сдѣлали тотъ видъ, что поскакали противъ тѣхъ непріятелей, но по приближеніи съ ними никакого супротивленія равнымъ образомъ и съ непріятельской стороны не было, а токмо въ однихъ переговорахъ обращались, а саратовскіе обыватели, имѣя, какъ видно, издавна къ нему вѣроломному злодѣю и тирану свое доброхотство, безъ вѣдома моего послали купца Кобякова для бездѣльническихъ съ нимъ переговоровъ, послѣ чего вскорѣ усмотрѣлъ я и пришедшую толпу къ самому почти укрѣпленію и разговаривающую съ казаками, по которой я и приказалъ артиллеріи г. майору Семанжѣ изъ пушки картечами выстрѣлить (что имъ и учинено было), но какой же я неожидаемой отъ саратовскихъ обывателей послѣ того выстрѣла отзывъ видѣлъ, говорили они мнѣ всѣ, а паче бывшей до того случая бургомистръ купецъ Матвѣй Протопоповъ и другіе, о которыхъ тотъ купецъ Протопоповъ показать можетъ, съ азартомъ, что я тѣмъ выстрѣломъ потерялъ у нихъ первостатейнаго и посланнаго отъ нихъ къ тирану Пугачеву купца Кобякова.

Digitized by Google

Оказывая при томъ видъ самой измѣннической, и хотя я спрашивалъ ихъ, что для чего они самовольно къ тому злодѣю отважились послать и они на то ничего мнѣ не отвѣтствуя, а только то одно повторили, что я выстрѣломъ потерялъ у нихъ купца и для чего я напередъ приказалъ палить; по каковымъ видимымъ отъ тѣхъ саратовскихъ обывателей измѣннническимъ обстоятельствамъ, нечего мнѣ было въ то время съ ними иного дѣлать какъ только примѣчать одни ихъ вдаль злодѣйскія намѣренія, а между тѣмъ и тотъ посланной отъ нихъ купецъ Кобяковъ во укрѣпленіе возвратясь, привезъ мерзкій запечатанный указъ, который я взялъ отъ него и всенародно изорвалъ и ногами топталъ, а его тотчасъ приказалъ арестовать (которой и былъ арестованъ). Но какъ всѣ чины и люди приступя ко мнѣ и начали усильно просить, чтобъ его отъ того освободить, почему, я видя въ томъ ихъ противленія и опасаясь чтобъ тѣмъ не привесть ихъ въ вящее замѣшательство и злобу отъ того, освободилъ, упрекая имъ, что они измѣннически дѣлаютъ, и послѣ тѣ обыватели сказали мнѣ, что они драться съ тѣмъ тираномъ не намѣрены, а потомъ тотъ мерзкій тиранъ, вшедъ на высоту горы, кою по малости команды занять мнѣ было некѣмъ и я приказалъ артиллеріи поручику Буданову изъ мортиры бросить на низъ бомбу, которымъ то хотя и учинено, но оная больше не знаю для чего не имѣла дѣйствія своего выстрѣломъ какъ до 50-ти (*шаговъ?*), что я видя по долгу моему спрашивалъ его о таковомъ оной малодѣйствіи или безсиліи, то онъ мнѣ на то объявилъ, что то послѣдовало отъ малаго заряда, а онъ де уже будетъ производить полнымъ числомъ заряда. Итакъ я оставя его пошелъ для осмотра фронта и потомъ уже какъ его самого, такъ и изъ той мортиры никакого дѣйствія не видалъ, и хотя противу той горы опредѣленъ отъ меня былъ на правомъ флангѣ ретрашамента съ пушкою секундъ-майоръ Тимонинъ и поручикъ одинъ да рядовыхъ 16 и до нѣсколько человѣкъ казаковъ и обывателей, но отъ оныхъ майоръ прибѣжавъ ко мнѣ и объявилъ, что бывшіе при немъ солдаты и казаки пришли въ непослушаніе и измѣну, почему я ему и поручику приказалъ остаться при себѣ, и какъ тотъ злодѣй поставя пушки началъ свою пальбу во укрѣпленіе и только одинъ разъ выстрѣлилъ, то всѣ саратовскіе казаки и обыватели разбѣжались и больше я уже ихъ не видалъ, а послѣ того спустя нѣсколько время злодѣйская толпа, многое число, бросившись съ горы съ великимъ крикомъ на ретрашаментъ атакою, почему и съ нашей стороны какъ изъ городскихъ, такъ изъ артиллерійскихъ пушекъ открыта была изъ ретрашамента пополудни въ половинѣ втораго часу пальба и продолжалась до шестаго часа; только благословеніемъ Всевышняго Бога отъ той его проклятаго изверга пу-

Digitized by Google

шечной пальбы (кромѣ одного фузелера) никого убито не было, а вездѣ онъ поражаемъ и до того доведенъ былъ, что и двѣ его поставленныя батареи съ пушками почти взяты были и совершенно бъ разбитъ и отогнанъ былъ, еслибъ несчастной и никому недовѣдомой случай не довелъ его злодѣя до авантажа сего: сперва вся артиллерійская команда, состоящая въ числѣ болѣе трехъ стахъ человѣкъ, выскоча изъ упрѣпленія и брося свои ружья, къ тому измѣннику оставя пушки (и унеся съ собою изъ подъ пушекъ клинья и фитили) отдались, а злодѣи въ то время, и съ послѣднею своею силою спустясь съ горы, съ великимъ же крикомъ и кидаясь въ разныя стороны въ намѣренія меня въ томъ укрѣпленіи совсѣхъ сторонъ остановить. Но я, видя сей измѣнническій артиллерійскихъ служителей поступокъ и хотя отъ того врага знамена и саратовскаго баталіона военнослужителей спасти, принялъ послѣднее средство чрезъ всѣ тѣ злодѣйскія толпы ретирадою итти, и какъ лишь только приказалъ я баталіонному командиру секундъ-майору Салманову съ первою половиною выходить за ретрашаментъ, то увидавъ что онъ, солдатъ не построя порядочнымъ образомъ, привелъ въ замѣшательство, почему я, отказавъ ему отъ команды и приказалъ было другому г. премьеръ-майору Зоргену, но въ тожъ время секундъ-майоръ Бутерлинъ представлялъ мнѣ, чтобъ его попрежнему оставить въ командированіи баталіономъ дабы де чрезъ сіи перемѣны людей не привесть въ вящшее замѣшательство, почему я и паки его оставилъ и приказалъ, чтобъ онъ построилъ солдатъ порядочно, и какъ только я, поворотясь къ другой половинѣ строя, приказалъ итти со знаменами изъ ретрашамента въ ретираду, то въ то жъ самое время оной майоръ Салмановъ и съ бывшими при немъ какъ сущій измѣнникъ ушелъ къ тому тирану Пугачову добровольно, оставя меня съ штабъ-оберъ- и ундеръ-офицерами и рядовыми только въ пятидесяти девяти человѣкахъ, съ коими и принужденъ былъ, вышедъ за укрѣпленіе, и итти противу всей той злодѣйской толпы, но къ крайнему соболѣзнованію увидѣлъ, что всѣ тѣ тиранскія толпы и съ ними соединившіеся стороны нашей измѣнники, яко то артиллерійскіе баталіонные Донскіе и Саратовскіе казаки и обыватели по насъ пальбу начали производить со всѣхъ сторонъ въ намѣреніи остановить или всѣхъ насъ въ конецъ истребить, но не могли ничего сдѣлать, а помощь подавшая намъ Бога (sic) и единодушная всѣхъ моихъ подчиненныхъ къ ея императорскому величеству вѣрность до того его злодѣйскаго покушенія не допустила, а испровергла всю его опрометчивость въ ни во что, и сколько онъ съ своими мерзкими единомышленниками ни старался какъ изъ пушекъ, такъ изъ ружей по насъ стрѣлять, но вездѣ отражаемъ былъ и верстъ съ шесть за нами слѣдовалъ,

Digitized by Google

но заставшая уже ночь его остановила, а я августа 11 числа съ знаменами и со всею вѣдомства воеводскаго съ денежною казною прибылъ въ Царицынъ благополучно.

А когда помянутой тиранъ Пугачевъ 22-го августа пришелъ къ Царицыну съ своими мерзкими скопищами, то я съ моими подчиненными занявъ батарею надъ Волгою рѣкою и былъ при отраженіи во всю его осаду, коего обще съ тамошнимъ комендантомъ Цыплетевымъ отъ города отбили.

А потомъ, получа отъ его превосходительства г. генералъ-майора кавалера и астраханскаго губернатора Петра Никитича Кречетникова повелѣніе, чтобъ быть мнѣ въ Астрахань, то я августа 27-го числа, отправя въ Саратовъ къ правленію комендантской должности, до прибытія моего во оный, г. премьеръ-майора Зоргера съ ордеромъ, а самъ въ силу того повелѣнія ѣздилъ въ Астрахань къ его превосходительству, а отъ него получа ордеръ прибылъ сего октября 7-го числа въ Саратовъ благополучно.

Коликое жъ число во время сопротивленія при нападеніи на городъ Саратовъ злодѣя Пугачева находилось въ ретрашаментѣ въ строю Саратовскаго баталіона военно-служащихъ всѣхъ чиновъ, и изъ того предалось самовольно къ злодѣю, а затѣмъ со знаменами ретиравалось, такожъ о побитыхъ и раненыхъ при семъ вашему высокографскому сіятельству подношу вѣдомость. Полковникъ Иванъ Константиновъ Бошнякъ.

216. Мнѣніе полнаго генерала, кавалера и главнаго военно-начальника надъ войсками ея императорскаго величества, отряженными ко усмиренію внутренняго возмущенія, по заключенной сентенціи держаннаго генеральнаго военнаго суда, по ордеру его, надъ артиллерійскою командою, оказавшеюся въ измѣнническомъ преступленіи при нападеніи на городъ Саратовъ государственнаго злодѣя и самозванца Пугачова.

По сей сентенціи генеральный военный судъ изъ наименованныхъ въ ней законопреступниковъ, въ силу воинскихъ артикуловъ, приговорилъ правильно повѣсить и казнить смертію сержантовъ двухъ, каптенармуса одного, фурьеровъ двухъ, капраловъ шесть, ротныхъ писарей, фузелеровъ, цырюльниковъ, барабанщиковъ, флейтщика, погонщиковъ, плотниковъ и денщиковъ, всего всѣхъ сихъ чиновъ триста восемь человѣкъ; и я съ приговоренною надъ ними всѣми сентенціею согласенъ; но какъ главная причина ихъ измѣнѣ произошла отъ измѣнниковъ, бывшихъ при нихъ нѣкоторыхъ офицеровъ, кои всѣ хотя государственному злодѣю и переда-

Digitized by Google

лись, отъ мерзкой ли робости или по злому намѣренію, но всѣ они тамъ умерщвлены, нѣкоторые тѣми же злодѣйскими руками, для которыхъ они измѣнили, а другіе на сраженіи; а между всѣми оставшими и побѣжденными оружіемъ ея императорскаго величества сими наличными измѣнниками одинъ только сержантъ Флейпсъ злѣе прочихъ всѣхъ измѣнническое преступленіе сдѣлалъ, потому, что ротѣ, у которой онъ состоялъ, командирски приказалъ словомъ: «ступай» иттить въ измѣну къ злодѣю, и офицера своего, пребывшаго къ ея императорскому величеству въ ненарушимой вѣрности, о удержаніи отъ той измѣны не только ни самъ не послушалъ, ни другимъ ко вниманію онаго примѣра не сдѣлалъ, то и не соизволено ли будетъ высочайше указать сего одного безъ жеребья повѣсить, лишивъ напередъ и дворянскаго названія и чина и мундира, а съ прочими, сообразуясь съ милосердіемъ и человѣколюбіемъ ея императорскаго величества всемилостивѣйшей нашей государыни, приказать учинить по сему:

Приговоренныхъ по сей сентенціи къ смертной казни сверхъ сего еще сержанта одного и прочихъ унтеръ-офицеровъ и капраловъ, всего десять человѣкъ, лишивъ ихъ чиновъ и мундировъ, а кто изъ дворянъ, тѣхъ и онаго достоинства, между ими кинуть жребій и одного доставшагося по жеребью повѣсить, прочихъ всѣхъ прогнать штицрутеномъ сквозь тысячу человѣкъ по шести разъ, и прикрывъ знаменъ написать въ рядовые до выслуги; равнымъ образомъ и вышеименованныхъ нижнихъ чиновъ, всего триста восемь человѣкъ строевыхъ, лишить мундировъ и съ жеребья повѣсить восемь человѣкъ, прочихъ всѣхъ вмѣсто смерти прогнать штицрутеномъ по двѣнадцати разъ, прикрыть знаменъ и опредѣлить въ прежнія званія, а всѣхъ привесть вновь къ присягѣ.

Приговоренныхъ сентенціею къ гоненію штицрутеномъ капрала одного, цырюльниковъ четырехъ, фузелеръ двадцать восемь, погонщиковъ двухъ, лѣкарскаго денщика одного наказать по приговору; а признанныхъ судомъ въ невинности, капрала одного, фузелеровъ пять освободить изъ-подъ караула и опредѣлить къ должностямъ уже приказано.

Графъ Петръ Панинъ.

Мы имѣемъ извѣстіе объ исполненіи приговора суда надъ секундъ-майоромъ Салмановымъ: 17 апрѣля 1775 г. онъ былъ привезенъ изъ Москвы въ Саратовъ: надъ головою его палачъ переломилъ шпагу, и онъ сосланъ въ Сибирь на каторгу (Леопольдова *Нашествіе Пугачова на Саратовскій край* въ *С.-Петерб. Вѣдом.* 1843 г., № 221).

Digitized by Google

221. Въ перепискѣ Державина (т. V) недостаетъ слѣдующаго рапорта его П. С. Потемкину отъ 9 октября 1774 года.

Высокородному и превосходительному господину генералъ-майору, двора ея императорскаго величества камеръ-юнкеру и ордена св. великомученика и побѣдоносца Георгія кавалеру Павлу Сергѣевичу Потемкину

Гвардіи поручика Державина

Рапортъ.

Ордеръ вашего превосходительства изъ Симбирска отъ сего сентября 5 дня честь получить имѣлъ. Теперь въ томъ упражняюсь, что разбираю мятежниковъ и по приказанію вашего превосходительства смертоубійцамъ произведу казнь. По Василья Попова въ Саратовъ послалъ; ибо онъ у меня оставленъ былъ въ ономъ для извѣстій о городѣ, гдѣ Пугачевскими былъ пойманъ и израненъ. О Филаретѣ слухъ здѣсь пропалъ, а проходитъ отъ моихъ вѣрныхъ вѣроятная молва, якобы онъ подъ Москвою уже, въ волости называемой Гуслицахъ, принадлежащей господамъ Лопухинымъ, гдѣ такое еще злѣйшее Иргиза гнѣздо раскольниковъ. О искомомъ[1], имѣющемъ пашпортъ его сіятельства князя Григорья Григорьевича Орлова, хотя бы и то зналъ, каковъ онъ собою. Неизреченное имѣя желаніе видѣть вашего превосходительства, то, исполня повелѣнное вами, предстану лицу вашему въ Казань.

Гвардіи поручикъ Гаврила Державинъ.

Октября 9 дня 1774 г. Малыковка.

222. Почти годъ П. И. Панинъ оставался верховнымъ начальникомъ трехъ губерній (Казанской, Оренбургской и Новгородской). Отъ возложеннаго на него порученія онъ былъ уволенъ 10 августа 1775 года († въ Москвѣ 15 апрѣля 1789). За укрощеніе мятежа ему пожалованы были слѣдующія награды: 1) похвальная грамота; 2) мечъ, украшенный алмазами; 3) алмазные знаки ордена св. Андрея, и 4) 60,000 руб. на поправленіе экономіи.

227. О переименованіи деревни Черной Грязи въ село Царицыно см. *П. С. З.* XX, № 14,359, указъ 13 августа 1775 года.

230. Деревни, пожалованныя Державину въ Бѣлоруссіи, въ Себежскомъ уѣздѣ нынѣшней Витебской губ., представля-

[1] Т. е. объ извѣстномъ Яицкомъ казакѣ Астафіи Трифоновѣ; см. V, 232.

Digitized by Google

лись въ 1782 году, съ своимъ населеніемъ, въ слѣдующемъ видѣ: Канѝново имѣло 53 души, Страхово 27, Стахово 14, Чепе́лево 27, Зуёво 40, Лехно́во 46, Крутилово 26, Жаворонки 16, Ермолаево 35, Козыряево 37, а всего 321 душу. По смерти Державина имѣніемъ этимъ владѣла супруга его Дарья Алексѣевна, а послѣ ея кончины, оно, по ея завѣщанію, досталось въ 1843 году ея племяннику генералъ-майору Павлу Николаевичу Дьякову. По уничтоженіи крѣпостного права онъ добровольно отдалъ это имѣніе крестьянамъ. Тутъ не было ни фольварка, ни господскаго дома. Въ бытность здѣсь Державина (во время бѣлорусскихъ командировокъ), онъ останавливался въ деревнѣ Зуёво въ домѣ одного крестьянина, у котораго были двѣ избы, раздѣленныя сѣнями; одну изъ нихъ занималъ Державинъ, и по этому случаю все имѣніе получило названіе Зуёва. Оно расположено въ 30 верстахъ отъ Себежа, въ 25 отъ Опочки. Во время составленія завѣщанія Дарьи Алексѣевны Державиной, въ 1839 году, во всемъ имѣніи числилось не болѣе 195 душъ [1]. Такая убыль въ населеніи, сравнительно съ 1782 г. (въ теченіе почти полустолѣтія), главнымъ образомъ происходила конечно отъ переселенія значительнаго числа обывателей въ другія имѣнія Державина, особенно въ Званку.

236. По словамъ Сперанскаго, генералъ-прокуроръ соединялъ въ лицѣ своемъ учрежденныя позднѣе званія министра юстиціи, министра финансовъ, государственнаго казначея и государственнаго контролера (Калачова *Архивъ историч. и практич. свѣдѣній* 1859 г. III, стр. 33).

И. И. Дмитріевъ въ своихъ запискахъ говоритъ, что съ царствованія Екатерины II до учрежденія министерствъ всѣ части государственнаго управленія, за исключеніемъ воинской, были подчинены генералъ-прокурору. «При ней одинъ только генералъ-рекетмейстеръ, имѣвшій по долж-

[1] За эти свѣдѣнія о бѣлорусскомъ имѣніи, нѣкогда принадлежавшемъ Державину, обязанъ я управляющему могилевской казенной палатой Я. Л. Эйлеру.

Digitized by Google

ности своей личный доступъ, могъ нѣкоторымъ образомъ ослаблять могущество генералъ-прокурора: ибо всѣ жалобы по суднымъ дѣламъ, подаваемыя на высочайшее имя, подвергались его разсмотрѣнію. Не бывъ подчиненнымъ генералъ-прокурору, онъ не боялся опорочивать рѣшенія сената. Но въ царствованіе Павла онъ лишенъ былъ сего преимущества, не безполезнаго для общества» и т. д. (*Взглядъ на мою жизнь*, стр. 138).

По замѣчанію А. Д. Градовскаго, должность генералъ-прокурора при Екатеринѣ II выдѣляется уже съ новымъ, министерскимъ значеніемъ, но вмѣстѣ съ тѣмъ онъ сохранялъ свое значеніе какъ часть коллегіи сената. По мнѣнію профессора, расширеніе власти генералъ-прокурора въ это время было только видимымъ усиленіемъ: въ существѣ оно «дѣлалось вовсе не съ цѣлію поднять его значеніе, а напротивъ, значеніе это послужило средствомъ основать управленіе на другихъ началахъ чѣмъ тѣ, представителемъ которыхъ былъ сенатъ и генералъ-прокуроръ» (*Высшая администрація Россіи XVIII ст.*, стр. 238—239).

О пожалованіи кн. Вяземскому 2,000 душъ въ Бѣлоруссіи см. *Собраніе новостей* ч., I, стр. 76. В. И. Майковъ посвятилъ ему стихи «при наложеніи на него ордена Андрея» 6 января 1773 (*Соч. и переводы Майкова* Спб. 1867, стр. 117). Одна дочь кн. Вяземскаго была за неаполитанскимъ посланникомъ Серра Капріола (*Mém. de Ségur* I, 495), а другая, Варвара, за барономъ Розенкранцемъ, датскимъ посланникомъ сперва въ Петербургѣ, а потомъ въ Неаполѣ; она умерла въ 1850 году. По словамъ Сегюра (*Mém.* II, 83) Вяземскій былъ противъ учрежденія Заемнаго банка.

237. Экзекуторомъ 1-го департамента сената до Державина былъ Александръ Гавриловичъ Окуневъ (см. *Мѣсяцесловъ съ росписаніемъ чиновъ* на 1777 годъ).

238. А. В. Храповицкій былъ собственно оберъ-секретаремъ у генералъ-прокурорскихъ дѣлъ. Дмитріевъ свидѣтельствуетъ, что Храповицкій, «въ отроческихъ лѣтахъ, часто бывалъ съ отцомъ своимъ у Ломоносова, который однажды бралъ

Digitized by Google

у него одинъ томъ Расиновыхъ трагедій и возвратилъ его съ написанными имъ на поляхъ замѣчаніями» (*Взглядъ на мою жизнь,* стр. 167). Храповицкій помогалъ А. С. Хвостову въ сочиненіи извѣстной оды: «Хочу къ безсмертью пріютиться».

Вотъ отзывъ Дмитріева о Козодавлевѣ, который одновременно съ нимъ былъ оберъ-прокуроромъ: «Это былъ человѣкъ умный, образованный въ лейпцигскомъ университетѣ, упражнявшійся въ молодыхъ лѣтахъ въ русской словесности и охотный къ услугамъ; можетъ-быть, нѣсколько искательный и привязчивый къ колесу фортуны, но зато примѣрный мужъ, родственникъ и господинъ въ отношеніи къ своимъ домочадцамъ» (тамъ же, стр. 200). Державинъ въ своихъ запискахъ очевидно говоритъ о немъ подъ вліяніемъ бывшихъ между ними непріятностей. Покойная Елисавета Николаевна Львова разсказывала мнѣ, что однажды, незадолго до учрежденія министерствъ, поэтъ, услышавъ, что кто-то подъѣзжаетъ къ его дому, выглянулъ изъ окна, и увидѣвъ карету Козодавлева, сказалъ своимъ племянницамъ: «Ну, поздравьте меня — я буду министромъ: Козодавлевъ даромъ бы не пріѣхалъ ко мнѣ».

240. Гречъ, лично знавшій Васильева, гдѣ-то въ своихъ запискахъ замѣтилъ: «Державинъ говоритъ невыгодно о графѣ А. И. Васильевѣ, самомъ честномъ, благородномъ и притомъ кроткомъ человѣкѣ».

241. За время царствованія Елисаветы Петровны сохранились объ отцѣ Катерины Яковлевны еще слѣдующія два свидѣтельства:

1) Указъ отъ 13 августа 1754 г. (сообщенный П. Н. Петровымъ):

Ея императорское величество изволила указать имяннымъ Своего И. В. указомъ, камердинеру Своего И. В. Якову Бенедикту Бастидону дать обывательскую квартиру отъ полицейской канцеляріи, какъ онъ и въ Москвѣ таковую жъ обывательскую квартиру имѣлъ.

2) Въ найденномъ старинномъ счетѣ придворнаго вѣдомства значится, что «камердинеру Бастидону за сдѣлан-

Digitized by Google

ные парички 1754 года іюня съ 8-го по 9-е число декабря уплачено 53 рубля» (*Чтенія Общ. Ист. Древн.* 1860, кн. III, Смѣсь, стр. 59).

247. Отзывъ И. И. Дмитріева о Катеринѣ Яковлевнѣ напечатанъ въ I томѣ нашего изданія, въ приложеніи къ стихотворенію *Невѣстѣ* (стр. 58). Онъ прибавляетъ: «каждое движеніе души обнаруживалось на миловидномъ лицѣ ея. По горячей любви своей къ супругу, она съ живѣйшимъ участіемъ принимала къ сердцу все, что ни относилось до его благосостоянія. Авторская слава его, успѣхи, неудовольствія по службѣ, были будто ея собственныя» (*Взглядъ на мою жизнь*, стр. 61—62).

Изъ похвалъ современниковъ Катеринѣ Яковлевнѣ, а также изъ писемъ ея, помѣщенныхъ въ нашемъ изданіи, нѣкоторые заключили, что она обладала литературнымъ талантомъ и даже писала стихи[1]. Но это предположеніе несправедливо: стихотворство, напротивъ, ей вовсе не давалось, какъ показываетъ маленькій опытъ, очевидно сдѣланный ею въ шутку и сбереженный поэтомъ въ его тетрадяхъ, именно слѣдующее четверостишіе:

Мнѣ какъ васъ благодарить?
Я не могу стиховъ творить:
Я посылаю вамъ спасибо
И молчу какъ рыба.

Какъ видно изъ примѣчанія въ V томѣ (стр. 309), Бастидонъ женился на Матренѣ Дмитріевнѣ въ 1757 году, а императоръ Павелъ родился въ 1754; слѣдовательно кормилица великаго князя была тогда замужемъ за другимъ, неизвѣстнымъ лицомъ, а позднѣе, овдовѣвъ, выдана за названнаго камердинера. Въ исповѣдныхъ книгахъ церкви Знаменія (по Невскому проспекту, у Лиговскаго канала) она значится подъ именемъ подполковницы Бастидоновой, и въ

[1] Въ это недоразумѣніе впалъ уже Евгеній Болховитиновъ, а недавно примѣромъ его увлекся и князь Н. Н. Голицынъ въ своемъ *Словарѣ русскихъ писательницъ*. См. *Варшавскій Дневникъ* 1880 г. № 202.

Digitized by Google

1788 году ей показано 66 лѣтъ. Поэтому, когда она кормила царственнаго младенца, ей было 32 года и родилась она въ 1722. У ней, въ ея собственномъ домѣ, жили сестра (старше ея тремя годами) — вдова Анна Дмитріевна, также невѣстка Марья Филатьевна 28 лѣтъ съ дочерью Екатериною 5 лѣтъ. При нихъ пятнадцать человѣкъ крѣпостной прислуги. (Сообщено П. Н. Петровымъ).

Къ описанію свадебнаго празднества, помѣщенному въ означенномъ примѣчаніи, могутъ быть прибавлены слѣдующія подробности: «Маршаловъ свадьбы, форшнейдера и шаферовъ, также и балдахиновъ надъ столомъ не было (*невѣста вѣнчалась вторымъ бракомъ*); столъ продолжался безъ музыки. Императрица танцовала, когда послѣ стола новобрачные выведены въ галерею».

248. Бывшій профессоръ Московскаго университета, Ф. М. Дмитріевъ такъ излагаетъ ходъ образованія финансовыхъ экспедицій подъ начальствомъ генералъ-прокурора:

Еще въ началѣ царствованія Екатерина чувствовала всѣ неудобства излишняго раздробленія дѣлъ въ высшей администраціи и необходимость ихъ сосредоточить. Это неудобство всего болѣе обнаруживалось въ финансовомъ управленіи, которое распадалось на двѣ части: камеръ- и штатсъ-коллегіи съ присоединеніемъ еще третьей, контрольной, въ вѣдѣніи ревизіонъ-коллегіи. Бюджетъ, который находился на отвѣтственности трехъ независимыхъ мѣстъ, естественно, не отличался точностью. Вотъ почему еще въ 1763 году сдѣланъ былъ шагъ къ лучшему устройству контроля. Подобно Петру Великому, соединившему ревизіонъ-коллегію съ сенатомъ, Екатерина поручала ее въ вѣдѣніе одного изъ сенаторовъ погодно; но чрезъ это коллегія не была поставлена въ зависимость отъ сената: отчеты подавались самой императрицѣ, слѣдовательно управленіе было въ сущности личное. Съ 1773 г. начинаютъ соединяться остальныя части финансоваго управленія. Пунктомъ, около котораго они сосредоточились, была должность генералъ-прокурора. Сначала при 1-мъ департаментѣ сената учреждена экспедиція о государственныхъ доходахъ, на которую возложены собираніе недоимокъ и ускореніе казенныхъ взысканій. Какъ часть сенатской канцеляріи, экспедиція должна была зависѣть отъ генералъ-прокурора, хотя о ближайшихъ его отношеніяхъ къ ней мы ничего не знаемъ. Въ 1781 году дѣлается еще шагъ. Во

Digitized by Google

главѣ всего финансоваго управленія становится генералъ-прокуроръ, съ значеніемъ временного министра, потому что впослѣдствіи предполагалось учредить особую должность государственнаго казначея... Экспедиція раздѣлилась на четыре, обнимавшія всѣ отрасли финансовъ. Одна изъ государственныхъ экспедицій завѣдывала доходами, другая расходами, третьей порученъ былъ контроль, четвертая имѣла исполнительный характеръ и завѣдывала взысканіемъ недоимокъ и недоборовъ... Экспедиціи вовсе не имѣли коллегіальнаго характера: онѣ составляли канцелярію (*Русскій Архивъ* 1868 г., статья *Сперанскій*, стр. 1574—1575. Ср. *Высшая администрація Россіи XVIII ст. и генералъ-прокуроры*, соч. А. Градовскаго, Спб. 1866. Стр. 240—241).

250. Въ статскіе совѣтники Державинъ пожалованъ былъ 28-го іюня 1782 года, какъ оказывается изъ дошедшаго до насъ указа о томъ сенату, подписаннаго императрицею въ этотъ день въ Петергофѣ. Въ этомъ указѣ поименованы и разныя другія лица; о Державинѣ сказано: «Всемилостивѣйше пожаловали мы.... находящагося на мѣстѣ статскаго совѣтника въ экспедиціи о доходахъ государственныхъ Гавріила Державина въ статскіе совѣтники».

251. Въ V томѣ нашего изданія (стр. 370) напечатаны письмо Державина къ Безбородкѣ и прошеніе къ императрицѣ по черновымъ его отпускамъ, съ помѣтою «май 1783 г.». Позднѣе мы нашли послѣднюю изъ этихъ бумагъ въ Государственномъ архивѣ, съ означеніемъ на ней 20 февраля помянутаго года, въ слѣдующемъ нѣсколько измѣненномъ видѣ:

Всемилостивѣйшая Государыня! По разореніи въ бывшее возмущеніе понизовыхъ губерній, изъ матерняго вашего императорскаго величества милосердія получили тамошніе жители на ихъ поправленіе достаточныя суммы денегъ. Я, претерпѣвъ равное съ ними въ Казанской и Оренбургской губерніяхъ несчастіе, а можетъ-быть и болѣе многихъ имѣлъ право къ сей монаршей щедротѣ, но, будучи въ то время употребленнымъ по секретной комиссіи, и даже по укрощеніи уже бунта, оставаяся около полугода на Иргизѣ, не могъ получить, нижé просить той ссуды.

Припадая къ освященнѣйшему вашего императорскаго величества престолу, всеподданнѣйше прошу, сдѣлавъ и меня участникомъ той милости, повелѣть мнѣ выдать изъ тѣхъ же суммъ, вступившихъ или всту-

Digitized by Google

паемыхъ нынѣ въ московскій дворянскій банкъ, въ разсужденіи процентовъ и срока, на тѣхъ самыхъ основаніяхъ, какъ и прочимъ моимъ согражданамъ деньги выдаваемы были, съ залогомъ моего недвижимаго имѣнія семи сотъ въ разныхъ губерніяхъ душъ, тридцать тысячъ рублей, ибо, съ тѣхъ поръ обращаяся безпрестанно въ должностяхъ, изворачивался я безъ всякаго поправленія моего домоводства одними почти займами, а притомъ и другіе претерпѣвъ побочные убытки, обремененъ я столько долгомъ, что сколь ни священно мнѣ служеніе вашего императорскаго величества, но для поправленія экономіи долженъ буду оное оставить. Всемилостивѣйшая государыня, вашего императорскаго величества всеподданнѣйшій рабъ Гавріилъ Державинъ.

При этой просьбѣ сохранилась написанная на особомъ листѣ рукой Державина записка: «Изъ числа закладываемыхъ 700 душъ, подъ которыя прошу 30,000 рублей, заложено здѣсь въ банкѣ 250 душъ и долженъ я въ ономъ 7,000 рублей, которыя заплачу прежде нежели возьму означенныя деньги и очищу, такъ что всѣ 700 душъ будутъ свободны». Кромѣ того, къ этому же прошенію въ Государственномъ архивѣ приложены слѣдующіе два писанные рукой Безбородки проекта указовъ:

1) на имя графа Шувалова:

Графъ Андрей Петровичъ. Изъ принадлежащихъ ассигнаціоннымъ банкамъ суммъ, назначенныхъ для ссуды претерпѣвшимъ разореніе по случаю бывшаго въ 1773 и 1774 годахъ мятежа и вступающихъ нынѣ въ тѣ банки, повелѣваемъ выдать заимообразно статскому совѣтнику Гаврилѣ Державину тридцать тысячъ рублей съ закладомъ 700 душъ, отъ него представляемыхъ, на основаніи, какъ помянутыя суммы раздавать предписано.

2) на имя Завадовскаго:

Петръ Васильевичъ. Повелѣваемъ изъ здѣшняго банка дворянскаго выдать статскому совѣтнику Гаврилѣ Державину двадцать пять тысячъ рублей заимообразно на положенный осьмилѣтній срокъ, принявъ отъ него въ закладъ представляемыя отъ него 700 душъ.

Который изъ этихъ двухъ проектовъ былъ одобренъ Екатериною и былъ ли вообще одинъ изъ нихъ одобренъ, мы въ точности не знаемъ; но по всей вѣроятности ходатайство такого вліятельнаго лица, какимъ былъ въ то время

Digitized by Google

Безбородко, было уважено. Въ запискахъ своихъ Державинъ не упоминаетъ объ этой ссудѣ.

259. Сенатскій указъ 8 декабря 1783 г. объ увольненіи Державина отъ должности члена экспедиціи о государственныхъ доходахъ и вовсе отъ службы.

1783 года декабря 8-го дня, по указу ея императорскаго величества, правительствующій сенатъ, въ общемъ всѣхъ департаментовъ собраніи, по челобитной экспедиціи о государственныхъ доходахъ члена, статскаго совѣтника Гаврилы Державина, которою прописываетъ, что по причинѣ обремененной старостію матери его и для поправленія растроенныхъ его домашнихъ обстоятельствъ, имѣетъ онъ крайнюю нужду быть въ деревняхъ его; въ разсужденіи чего проситъ о увольненіи его, на основаніи 762 года февраля 10-го дня о вольности дворянства указа, отъ службы съ награжденіемъ чина. Въ службу онъ вступилъ въ 760 году лейбъ-гвардіи въ Преображенской полкъ солдатомъ и производимъ: 763 капраломъ, 766 сентября 22 фурьеромъ, и въ томъ же году каптенармусомъ, въ 768 генваря 1-го дня сержантомъ, 772 прапорщикомъ, 773 подпоручикомъ, 774 поручикомъ, 777 генваря 1-го капитанъ-поручикомъ, того жъ года февраля 15-го, по имянному высочайшему указу пожалованъ въ коллежскіе совѣтники, 782 іюня 28-го статскимъ совѣтникомъ. Приказали: Экспедиціи о государственныхъ доходахъ члена, статскаго совѣтника, Гаврилу Державина по его прошенію, на основаніи имяннаго 762 году февраля 10-го дня высочайшаго о вольности дворянства указа, отъ должности уволить, а о увольненіи его отъ службы вовсе, съ награжденіемъ чина дѣйствительнаго статскаго совѣтника, поднести ея императорскому величеству всеподданнѣйшій докладъ, и о томъ въ московскіе сената департаменты сообщить вѣдѣніе, и къ генералъ-прокурорскимъ дѣламъ и въ экспедицію о государственныхъ доходахъ дать съ сего опрдѣленія копіи. Подлинное за подписаніемъ гг. сенаторовъ.

263. Врожденный талантъ Державина къ музыкѣ, обнаружившійся тѣмъ, что онъ самоучкой игралъ на скрипкѣ, объясняетъ намъ, какъ могъ онъ, при скудномъ литературномъ образованіи, смолоду усвоить себѣ правильный и часто благозвучный стихъ.

265. Стихъ: «Одна рука въ меду, а въ патокѣ другая» заимствованъ изъ народной поговорки; см. книгу П. И. Мельникова *Въ лѣсахъ*, II, 218.

Digitized by Google

268. Отвѣтъ императрицы на жалобу Сумарокова былъ напечатанъ нѣсколько разъ. Первый познакомилъ съ нимъ русскую публику, еще въ 1818 году, князь Вяземскій (см. *Полн. собр. его соч.* I, 61), но онъ сообщилъ содержаніе этого письма въ своемъ переводѣ съ французскаго перевода, напечатаннаго въ Парижѣ Гриммомъ. Самый вѣрный текстъ съ собственноручнаго чернового письма императрицы, хранящагося въ Государственномъ архивѣ, можно найти въ *Сборникѣ Императорскаго Русскаго Историческаго Общества*, т. XIII, стр. 17.

279. Покойный Леонидъ Леонидовичъ Львовъ передалъ мнѣ нѣсколько писемъ къ дѣду его Николаю Александровичу отъ Безбородки. По просьбѣ Н. И. Григоровича, они въ недавнее время уступлены ему для помѣщенія при біографіи знаменитаго государственнаго канцлера. Какъ образчикъ этой переписки приведу здѣсь только одно изъ этихъ писемъ Безбородки къ Н. А. Львову, съ большимъ трудомъ разобранное въ подлинникѣ. Оно писано изъ Молдавіи вскорѣ послѣ заключенія Ясскаго мира (1791 г.):

На поздо полученное письмо ваше я могу сдѣлать нынѣ отвѣтъ. Недосугъ мнѣ: здѣсь и послѣ мира столько еще осталося хлопотъ, что я не вижу, когда отъ нихъ отдѣлаюся для отдохновенія. A propos, ежели бы я генералъ былъ, то бы настало сказать: me reposer sur mes lauriers, а мнѣ развѣ sur mes oliviers; но кажется, жарко; итакъ мы станемъ лучше кушать des olives зеленыя и черныя, особливо же въ постъ, котораго первая недѣля будетъ въ дорогѣ. Прощай и напиши, что говоритъ Гваренги о мирѣ. О томъ онъ мнѣ уже прислалъ мораль, что мало поводовъ кушать обѣдъ, e poi cabale, e lui è uno philosopho C. or C. di un philosopho. Другое à propos для меня некорыстное. Разумовскій пишетъ, что рѣщикъ не прислалъ еще арабескъ, багетокъ и креселъ, для того что по его требованію не добавлено денегъ гульденовъ тысячу, а я далъ 2000 рублей на задатокъ, да еще далъ и другія 2000 за люстры наканунѣ отъѣзда моего въ Яссы. Sono perduti li miei poveri ruboletti, ed io resterò senza mobili e senza denari — trum-trum — addio [1].

[1] Т. е. «Пропали мои бѣдные рублики, и я останусь безъ мебели и безъ денегъ — трумъ-трумъ — прощай».

Digitized by Google

284. Главнымъ издателемъ *С.-Петербургскаго Вѣстника* былъ Брайко, по показаніямъ Державина. Евгенія Болховитинова и Дмитріева. Несмотря на то, Гречъ, какъ въ своемъ «Опытѣ краткой исторіи русской литературы», такъ и въ «Чтеніяхъ о русскомъ языкѣ» говоритъ, что первымъ издателемъ этого журнала въ теченіе 16-ти мѣсяцевъ былъ Богдановичъ (Ип. Ф.) По словарю свѣтскихъ писателей, Богдановичъ только *участвовалъ* въ редакціи *С.-Петербургскаго Вѣстника*; но и это становится сомнительнымъ, когда мы здѣсь въ августовской книжкѣ 1778 года (стр. 186) находимъ рѣзкую полемическую статью противъ Богдановича, который, прочитавъ въ предыдущемъ нумерѣ этого журнала не совсѣмъ благопріятный отзывъ о своемъ *Историческомъ изображеніи Россіи*, помѣстилъ въ С.-Петербургскихъ Вѣдомостяхъ язвительное письмо, гдѣ «далъ восчувствовать гнѣвъ свой»[1]. Дѣло въ томъ, что въ 1786 году другой Богдановичъ, Петръ Федоровичъ, основалъ *Новый С.-Петербургскій Вѣстникъ* (см. нашъ т. V, стр. 553), и вотъ что, вѣроятно, подало поводъ къ невѣрному показанію Греча. Въ первыхъ двухъ частяхъ (12-ти книжкахъ) первоначальнаго *С.-Петербургскаго Вѣстника* многіе переводы подписаны именемъ Брайко. По словамъ Бакмейстера (*Russische Bibliothek* V, 530), съ 1779 г. издателемъ этого журнала сдѣлался Арндтъ, который въ то же время издавалъ *Das Petersburgische Journal*, сборникъ печатавшійся въ типографіи Вейтбрехта, такъ же какъ и разсматриваемый русскій журналъ. Кажется, *С.-Петербургскій Вѣстникъ* былъ и задуманъ отчасти по образцу нѣмецкаго сборника, гдѣ въ концѣ 1777 г. (ч. IV) помѣщено подробное объявленіе объ этомъ новомъ русскомъ журналѣ. Во всякомъ случаѣ Арндтъ одно время принималъ участіе въ изданіи *С.-Петербургскаго Вѣстника* (см. мою статью *Филологическія занятія Екатерины II*, въ *Русскомъ Архивѣ*

[1] Это было замѣчено мною еще въ *Современникѣ* 1845 года, и повторено Добролюбовымъ въ этомъ журналѣ за 1856 годъ.

Digitized by Google

1877 года, т. I, стр. 441). Многое въ *С.-Петербургскомъ Вѣстникѣ* переводилось съ нѣмецкаго (напр. даже статья о *Россіядѣ* Хераскова), и русскій языкъ въ немъ не отличался чистотою; отмѣтимъ напр. германизмъ *оглавленіе вещей* (Sachregister).

290. Г. Неустроевъ говоритъ, что «напечатаніе оды *Властителямъ и судьямъ* издателямъ *С.-Петербургскаго Вѣстника* и самому Державину надѣлало много непріятностей» (*Истор. Розысканіе о русскихъ повременныхъ изданіяхъ и сборникахъ* 1703—1802 гг., стр. 240); но мы нигдѣ въ современныхъ извѣстіяхъ не находимъ тому подтвержденія. Вотъ однакожъ обстоятельство, заслуживающее вниманія. Въ той же ноябрьской книжкѣ, гдѣ была помѣщена названная ода, объявлено, что журналъ будетъ продолжаться и въ будущемъ (1781) году подъ тѣмъ же названіемъ, но что «нѣкоторыя обстоятельства побуждаютъ издателей съ перемѣненіемъ года перемѣнить и планъ онаго, о чемъ въ слѣдующемъ мѣсяцѣ пространно объявлено будетъ» (стр. 387). Явившаяся за тѣмъ декабрьская книжка особенно бѣдна содержаніемъ, и обѣщаннаго объявленія въ ней не находится.

292. Въ одной изъ первоначальныхъ статей моихъ о Державинѣ, напечатанной въ *Современникѣ* 1845 г. (т. XXXVII), ему приписаны были еще пьесы безъ подписи: *На возвращеніе мое въ Петербургъ* (*С.-Петербургскій Вѣстникъ* 1780, ч. V, стр. 115) и *Пѣсенка* (тамъ же, ч. VI, стр. 127). Но при изданіи сочиненій Державина я не рѣшился включить въ число ихъ эти двѣ пьесы, такъ какъ ихъ не оказалось въ рукописяхъ поэта и притомъ по тогдашнему развитію его таланта онѣ слишкомъ слабы, а одной догадки недостаточно, чтобы считать его авторомъ ихъ. Несмотря на то, г. Неустроевъ въ своемъ *Историческомъ Розысканіи*, появившемся въ 1869 году, слѣдовательно гораздо позднѣе I тома академическаго изданія Державина, не усомнился приписать ему *Пѣсенку*, и наоборотъ не означилъ

Digitized by Google

именемъ его нѣкоторыхъ другихъ сочиненій, несомнѣнно ему принадлежащихъ, именно стиховъ *Загадка* и статей въ прозѣ: *Идиллія* и *Постъ*, помѣщенныхъ въ 4-й ч. *С.-Петербургскаго Вѣстника* (Ср. *Сочиненія Державина*, т. III и VII).

292. По свидѣтельству Люиса, біографа Гэте, великій германскій поэтъ говорилъ: «Всѣ мои стихотворенія написаны на какой-нибудь случай» (См. Göthe's Leben und Werke. Berlin. 1872. I, 125). Жизнь, житейскія обстоятельства и впечатлѣнія невольно отражаются въ произведеніяхъ всякаго истиннаго поэта. Такъ и біографъ нашего Пушкина, П. В. Анненковъ, замѣчаетъ, что въ его произведеніяхъ «безпрестанно слышится живой голосъ событія и сквозь поэтическую призму ихъ безпрестанно мелькаетъ настоящее происшествіе» (*Сочиненія Пушкина* I, 249).

302. Приведенныя въ приложеніи слова Пушкина объ отношеніи Державина къ Сумарокову см. въ изданіи Анненкова, т. VI, стр. 87.

305*. О *Собесѣдникѣ* прежде всѣхъ писалъ С. Глинка въ *Русскомъ Чтеніи* (II, 33—41); затѣмъ были напечатаны мною статьи: 1) «*Фелица* и С. Л. Р. С.» въ *Современникѣ* 1845, т. XL, и 2) «Сотрудничество Екатерины II въ Собесѣдникѣ кн. Дашковой» въ *Сборникѣ Историческаго Общества*, т. XX. — Замѣчательна статья Добролюбова о томъ же изданіи, напечатанная подъ псевдонимомъ Лайбова въ *Современникѣ* 1856 г., т. LVIII и LIX. Вотъ общее замѣчаніе его о значеніи *Собесѣдника*: «*Соб. л. р. с.* долженъ занять видное мѣсто въ исторіи русской литературы и въ особенности журналистики... Можно сказать, что въ продолженіе двухъ лѣтъ своего изданія, онъ совмѣщалъ въ себѣ почти всю литературную дѣятельность русскихъ писателей того времени» (стр. 36—37). Но особенно важны свѣдѣнія, сообщенныя о редакціи *Собесѣдника* покойнымъ Пекарскимъ, по рукописямъ Государственнаго архива, въ статьѣ «Матеріалы для исторіи журнальной и литератур-

Digitized by Google

ной дѣятельности Екатерины II» (*Записки Имп. Академіи Наукъ*, т. III). Здѣсь напечатано между-прочимъ все, что сохранилось изъ подлинной переписки императрицы съ Дашковой относительно изданія *Собесѣдника*. Въ дополненіе авторъ пользовался тѣмъ, что изъ этой же переписки сообщено въ мемуарахъ ученой княгини, но, къ сожалѣнію, его русскіе переводы этихъ записокъ не могутъ быть точны, такъ какъ онѣ уже въ мемуарахъ Дашковой переведены на англійскій языкъ съ французскаго подлинника, а Пекарскій имѣлъ въ рукахъ нѣмецкій переводъ съ англійскаго. Такъ фраза Екатерины, приведенная мною на стр. 322 *Жизни Д.* и начинающаяся словами: «Внимательно перечитавъ». у Пекарскаго получила совсѣмъ другой смыслъ: «Я внимательно перечитала извѣстную статью, и менѣе чѣмъ прежде противъ того, чтобы возражать на нее». Въ англійскомъ переводѣ сказано: «On re-perusing a certain paper with attention, I find it less objectionable than I at first thought it». Не имѣя подъ руками нѣмецкаго перевода, не могу повѣрить по немъ передачи покойнаго моего сотоварища, вышедшей несогласною съ моей. Недавно г. Шугуровъ нашелъ въ архивѣ кн. Воронцова, въ Одессѣ, списокъ французскаго подлинника мемуаровъ Дашковой (см. его любопытную статью въ III книгѣ *Русскаго Архива* на 1880 годъ). Очень было бы желательно видѣть этотъ первоначальный текстъ изданнымъ.

Многіе полагали, что *Собесѣдникъ* началъ издаваться при ново-учрежденной Россійской Академіи; въ эту ошибку впали Полевой, Гречъ, Савельевъ и др. Такое недоразумѣніе основывалось на томъ, что какъ журналъ этотъ, такъ и Р. Академія возникли въ 1783. Но *Собесѣдникъ* сталъ выходить въ апрѣлѣ, и до начала 1784 издано его цѣлыхъ 10 книжекъ, а открытіе Рос. Академіи послѣдовало не прежде, какъ въ октябрѣ 1783, и только уже въ 8-й книжкѣ названнаго журнала (въ статьѣ Богдановича) въ первый разъ упоминается о новомъ ученомъ обществѣ.

309*. Честь разъясненія подписей М. Х. и М. С. въ *Собесѣд-*

Digitized by Google

никъ принадлежитъ Лонгинову. См. его *Библіограф. Записки* въ *Соврем.* 1857, № 5 (стр. 69). Прежде подъ первою изъ этихъ подписей разумѣли Хераскова, но Лонгиновъ справедливо замѣтилъ, что Херасковъ, въ то время жившій въ Москвѣ по званію куратора университета, вовсе не участвовалъ въ *Собесѣдникѣ*. Несмотря на то, г. Неустроевъ, въ своемъ *Розысканіи*, остается при прежнемъ заблужденіи.

314. *Самолюбивому*, описанному въ «Быляхъ и Небылицахъ» казалось прекраснымъ и великолѣпнымъ все, что принадлежало ему, какъ бы жалко оно ни было: деревянный полуразвалившійся домъ, глуповатая жена, шалуны дѣти, которымъ онъ приписывалъ всевозможныя дарованія, рыжая лошадь съ бѣльмомъ на глазу, «однимъ словомъ», сказано въ заключеніе, «все что ему принадлежало, — мамы, няни, бани, вѣники, собаки, огородъ, пиво, полпиво, поваръ, все ему казалось отмѣнными качествами снабдено для того только, что онъ любилъ себя и никого иного». Въ мемуарахъ же Екатерины II читаемъ слѣдующую характеристику Чоглокова, мужа оберъ гофмейстерины, находившейся при дворѣ великой княгини (мужъ и жена представляются ею въ весьма неблагопріятныхъ краскахъ). Сказавъ, что Чоглоковъ сдѣлался страстнымъ охотникомъ съ тѣхъ поръ какъ кто-то подарилъ ему левретку, императрица продолжаетъ: «Вообще, Чоглоковъ очень склоненъ былъ думать, что все что принадлежало ему отличалось рѣдкой красотой или достоинствомъ: его жена, его дѣти, прислуга, домъ, столъ, лошади, собаки, словомъ все, что принадлежало ему, хотя и весьма посредственное, составляло для него предметъ самолюбія и, какъ его собственность, становилось въ его глазахъ несравненнымъ. (En général M. Tchoglokoff était très porté à croire que tout ce qui lui appartenait était d'une beauté ou d'une bonté rare; sa femme, ses enfants, ses domestiques, sa maison, sa table, ses chevaux, ses chiens, tout ce qui lui appartenait, quoique tout fût très-médiocre, participait à son amour-propre, mais, comme lui appartenant, devenait chose

Digitized by Google

incomparable à ses yeux». (Mémoires de l'impératrice Catherine II. Londres 1859. Стр. 110).

Вслѣдъ за приведеннымъ отрывкомъ въ началѣ *Былей и Небылицъ* помѣщенъ портретъ *нерѣшительнаго*, въ которомъ, какъ послѣ сознавалась сама государыня, изображенъ Иванъ Ивановичъ Шуваловъ, въ то время занимавшій при дворѣ должность оберъ-камергера:

«Есть у меня сосѣдъ», говорится тутъ, «который въ младенчествѣ слылъ умницею, въ юношествѣ оказывалъ желаніе умничать, въ совершеннолѣтіи каковъ? — Увидите изъ слѣдующаго: онъ ходитъ бодро, но когда два шага сдѣлаетъ направо, то одумавшись пойдетъ налѣво; тутъ встрѣчаемъ онъ мыслями, кои принуждаютъ его итти впередъ, потомъ возвращается вспять. Сосѣдъ мой отроду не говаривалъ пяти словъ и не дѣлалъ ни единаго шагу безъ раскаянія потомъ объ ономъ» и т. д.

317. Помѣщавшіяся въ *Собесѣдникѣ* корреспонденціи представляютъ многія любопытныя черты тогдашнихъ отношеній и нравовъ. Наприм. такъ называемый звенигородскій корреспондентъ возымѣлъ счастливую мысль объяснить прямое значеніе любимаго въ то время слова *чувствительность*, и отличаетъ благородную или похвальную отъ ложной (кн. III, 156); изъ этой статейки мы почерпаемъ между-прочимъ интересное свѣдѣніе, что въ 50-хъ годахъ прошлаго столѣтія въ двухъ знатныхъ петербургскихъ домахъ «мадамами» были французскія актрисы. Кромѣ того, въ вымышленной формѣ письма изъ Звенигорода, Дашкова сочла нужнымъ предупредить одно обвиненіе: «въ сочиненіяхъ вашихъ», говоритъ мнимое постороннее лицо, «узнавать себя, а потомъ сердиться и предираться къ вамъ будутъ». Поэтому безыменный радѣтель замѣчаетъ, что въ предисловіи слѣдовало бы объяснить: «Когда я писалъ, я ни о комъ не думалъ.... Естьли кто себя въ книжкѣ моей узнаетъ въ порочномъ или непохвальномъ изображеніи, онъ самъ подвергнулъ себя, или подобрелъ подъ оное, а здравый разсудокъ повелѣваетъ ему исправиться, а не сер-

Digitized by Google

диться». Конечно эти строки назначались преимущественно для читателей сатирической болтовни *Былей и Небылицъ*.

322. Отвѣтъ императрицы на второй 14-й вопросъ изложенъ нѣсколько темно. Кажется, для полной ясности, слѣдовало бы представить его себѣ въ слѣдующей формѣ: «Нельзя же было возвышать людей безграмотныхъ, хотя бы и за шутовство (NB. вопросъ этотъ родился отъ свободоязычія, котораго предки наши не имѣли), а если бы они были грамотны, то на нынѣшняго одного балагура въ высокихъ чинахъ, нашли бы десять прежде бывшихъ». Предлагая эту пояснительную редакцію, я считаю, что въ послѣдней фразѣ напечатаннаго текста отвѣта Екатерины слово *имѣли* поставлено по ошибкѣ вмѣсто *умѣли* и что эта фраза находится въ связи съ началомъ всего отвѣта, а не съ тѣмъ предложеніемъ, которое ей непосредственно предшествуетъ, но составляетъ совершенно отдѣльную мысль, почему и помѣщено мною въ скобкахъ.

330. Не объ этомъ ли Морозовѣ идетъ рѣчь въ письмѣ П. П. Бекетова къ графу Хвостову отъ 24 августа 1824 г., напечатанномъ въ *Русскомъ Архивѣ* 1880, кн. III, стр. 333. По приведенному здѣсь свидѣтельству Дмитріева, Морозовъ служилъ одно время секретаремъ у гр. Сергѣя Петровича Румянцова: «ему, по кончинѣ князя Потемкина, препоручено было Екатериною II разбирать бумаги его вмѣстѣ съ другими къ тому опредѣленными, при чемъ государыня, будучи извѣстна о семъ сочиненіи Морозова[1], сказала, что разборъ бумагъ поручаетъ ему для того, дабы онъ изъ нихъ еще лучше узналъ князя».

331*. Въ статьѣ Л. Н. Майкова *Нѣсколько данныхъ для исторіи русской журналистики* (*Журн. Мин. Нар. Пр.* 1876, № 7) замѣчено: «Митрополитъ Евгеній называетъ въ числѣ сотрудниковъ *Собесѣдника* академика И. И. Лепехина, но

[1] *Бесѣда пустынника съ великимъ человѣкомъ* (Спб. 1807).

Digitized by Google

что́ имъ здѣсь напечатано — неизвѣстно: не ему ли — любознательному собирателю русскихъ провинціализмовъ и первому непремѣнному секретарю Россійской Академіи — принадлежатъ въ журналѣ Дашковой филологическія замѣтки Любослова? (Отдѣльный оттискъ, стр. 38—39).

337. Такъ какъ VIII книжка *Собесѣдника*, въ которой напечатана статья Нарышкина объ «обществѣ незнающихъ», вышла 21 ноября 1783 г., то это сочиненіе Каноника очень могло имѣть въ виду первыя засѣданія Россійской Академіи, начавшіяся ровно за мѣсяцъ передъ тѣмъ. Что касается первой статьи Каноника въ книжкѣ, вышедшей 28 октября, то едва ли можно было успѣть написать и напечатать ее въ такое короткое время. Нельзя ли изъ этого вывести заключенія, что еще прежде Россійской академіи засѣданія Академіи наукъ подъ предсѣдательствомъ той же княгини Дашковой были предметомъ остротъ Нарышкина или, вѣрнѣе, императрицы подъ личиной ея обершталмейстера.

338. Относительно неудовольствія императрицы, заставившаго ее прекратить печатаніе въ *Собесѣдникѣ* «Былей и Небылицъ» многое разъясняетъ оставшесся въ рукописи продолженіе этого труда, вытребованное Екатериною обратно изъ редакціи и названное въ ея запискѣ «перепискою портного» [1]. Въ этихъ заключительныхъ главахъ ея сатирическаго сочиненія главнымъ дѣйствующимъ лицомъ является *портной*, подъ именемъ котораго она кажется разумѣетъ себя, какъ автора, и бесѣдуетъ съ дьячкомъ, представляющимъ повидимому сухого педанта. Это писано едва ли не для оправданія себя противъ тѣхъ, которые находили содержаніе и языкъ *Былей и Небылицъ* слишкомъ низкими. Кромѣ того этотъ отрывокъ долженъ также служить отвѣтомъ на

[1] Оно напечатано Пекарскимъ въ его *Матеріалахъ для исторіи журнальной и литературной дѣятельности Екатерины II*; см. тамъ «Приложенія», стр. 43—54.

Digitized by Google

выходки Любослова, осмѣивая многія мѣста его статьи, критикуя между-прочимъ непомѣрную долготу его фразъ и воспроизводя цѣлыя его выраженія. Такимъ образомъ можно догадываться, что истинную причину, почему Екатерина перестала помѣщать въ *Собесѣдникѣ* «Были и Небылицы», составляли критическія замѣчанія противъ этого сочиненія, которыя стали слышаться въ публикѣ и появляться въ самомъ журналѣ. Еслибъ, какъ думалъ Пекарскій, она взяла назадъ свою рукопись только по неудовольствію на Дашкову, то конечно она перестала бы печатать въ *Собесѣдникѣ* и свои «Записки касательно россійской исторіи», которыя однако продолжали являться почти въ каждой книжкѣ. Впрочемъ императрица сама желала подать видъ, что причиной ослабленія ея участія въ *Собесѣдникѣ* было неудовольствіе на редакцію. Въ письмѣ къ Гримму она приписывала упадокъ этого журнала ссорѣ шутниковъ его съ издателями.

Что касается полемики Екатерины съ Любословомъ, то въ *Запискѣ общества незнающихъ* цѣлыхъ пять страницъ посвящено разбору и осмѣянію первыхъ фразъ его *Начертанія;* напр. въ «палатѣ безъ чутья» предлагается вопросъ: *Что значитъ — лучи мысленнаго свѣта?* Въ отвѣтѣ между прочимъ сказано: «тѣ лучи мысленнаго свѣта не суть лучи солнца; ибо отъ оныхъ не свѣтло, не тепло; сама строка, въ коихъ находятся, темнотою покрыта, да и читая оную, не согрѣешься» (*Собесѣдникъ,* кн. VIII, 57).

Еще рѣзче выходки императрицы противъ Любослова въ упомянутомъ неизданномъ окончаніи *Былей и Небылицъ.* Къ «портному» (т. е. автору ихъ) приходитъ кто-то и спрашиваетъ: «Для чего вы столь ревностно домогаетесь говорить или писать несовершенно, языкомъ весьма низкимъ для твердости нашего духа и обильныхъ чувствованій сердца? — Для трехъ причинъ, отвѣчаетъ портной: 1, для того что я, портной, *пишу* своимъ языкомъ, которымъ я вѣкъ свой *говорилъ;* 2, для того что я хочу, чтобъ читатели, для коихъ я пишу, разумѣли то, что́ пишу. Я же пишу сочиненія не

Digitized by Google

длиннѣе вершка, и ничего не значащія, не чужія, не краденыя, но мои собственныя. —Пришедшій возражаетъ, что портной «писаніемъ своимъ въ числѣ тѣхъ, кои портятъ языкъ и вкусъ». — «Ахти!» вскричалъ портной, испугавшись, «не впрямь ли? Кажется пишу, какъ я и вы и многіе говорите; по крайней мѣрѣ, не я одинъ такъ говорю. Учите же меня, какъ лучше говорить или писать?». — Тогда пришедшій вынулъ изъ-за пазухи бумагу, вдвое сложенную въ длину, съ правилами. «Портной жадно кинулся оныхъ читать съ чистосердечнымъ намѣреніемъ исправить свои ошибки и читалъ цѣлую страницу единымъ духомъ, чтобы довести изреченіе до конца. По окончаніи оной, перекрестясь, сказалъ: Охъ, сударь! тутъ скорѣе одышку наживешь нежели наберешь ума! Отдохнувъ же отъ лучей мысленнаго свѣта, разливающихся изъ общаго средиточія, и проч., продолжалъ чтеніе трехъ правилъ предписанныхъ[1], и прочтя два слова перваго правила, остановился и спросилъ: что такое періодъ, и русское ли это слово? Свѣдавъ же, что періодъ есть то, отъ чего ему одышка причинялася, просилъ сказать: нельзя ли покороче? и хотѣлъ знать, для красы языка и исправности писанія, во сколько вершковъ періоду быть должно?»

Не продолжаю извлеченія: выписанныя строки уже достаточно подтверждаютъ догадку мою, что Екатерина въ этомъ послѣднемъ отдѣлѣ *Былей и Небылицъ* вела полемику противъ тѣхъ, которые находили, что это сочиненіе написано слишкомъ низкимъ языкомъ, и въ главѣ ихъ, — противъ Любослова. Съ другой стороны эти строки замѣчательны по выраженнымъ въ нихъ стилистическимъ воззрѣніямъ геніальной женщины, которая и въ этомъ отношеніи шла впереди другихъ и уже понимала, что всего приличнѣе писать такъ, какъ говорятъ, и выражаться не слишкомъ длинными предложеніями.

[1] Эти правила находятся въ *Начертаніи* Любослова.

Digitized by Google

Выше было уже замѣчено, что она портнымъ называетъ себя, какъ автора *Былей и Небылицъ*, представителемъ же противоположнаго направленія, защитникомъ книжнаго языка и педантизма, является дьячокъ въ разговорахъ съ портнымъ[1]. Вотъ мѣсто, изъ котораго это особенно ясно обнаруживается. Разговоръ происходитъ между дьячкомъ Архипычемъ, портнымъ Симонычемъ и женою портного Серафимою; послѣдніе два жалуются, что мудрости дьячка никто не разумѣетъ, притомъ же то, что онъ пишетъ, — его высокопарныя и головоломныя слова — наводятъ скуку.

Дьячокъ. Я пишу изъ книгъ: какія слова тутъ написаны, я списываю.

Портной. По-твоему, это по книжному. Но на что ты выбираешь скучное, неразумительное — въ томъ дѣло.

Дьячокъ. По-русски писано.

Жена. По-русски по книжному я разумѣю и россійскую исторію читаю, и знаю что написано, небось.

Портной. Слышишь ли, Архипычъ!

Дьячокъ. Слышу, но исторія та написана для ребятокъ и для того вразумительна, простымъ складомъ безъ украшенія. Слышишь ли, Симонычъ?

Портной. Слышу.

Здѣсь явно высказался взглядъ императрицы на свои *Записки касательно россійской исторіи*, которыя писались и книжнымъ повидимому языкомъ, но просто и понятно для всякаго читателя. Что она ставила это сочиненіе несравненно выше *Былей и Небылицъ*, видно изъ многихъ обстоятельствъ: она безпрестанно говорила о немъ въ своихъ интимныхъ письмахъ, заботилась о распространеніи его въ переводахъ, наконецъ помѣщала его и въ журналѣ собственно съ тою цѣлію, чтобы оно болѣе читалось; поэтому

[1] На мысль о дьячкѣ могло навести Екатерину мѣсто изъ «Записокъ разносчика» (*Собесѣдникъ* кн. IX, 9): «... грамотѣ учился я у дьячка церкви св. Пантелеймона, который доводится мнѣ дядя; итакъ сами можете судить, какому мнѣ должно быть грамотею».

Digitized by Google

же, отказавшись отъ продолженія *Былей и Небылицъ*, она не переставала помѣщать въ *Собесѣдникѣ* свои историческія записки.

Эпизодъ о «портномъ» служитъ важнымъ дополненіемъ къ тому, что́ выражено авторомъ, хотя не такъ ясно, уже и въ концѣ напечатанныхъ *Былей и Небылицъ*. Послѣ разныхъ забавныхъ вымысловъ въ видѣ разсказовъ, наблюденій, примѣчаній или будто бы полученныхъ писемъ Екатерина прощается съ издателями и съ публикою двумя статейками «Экономическое распоряженіе» и «Завѣщаніе». Въ первой она даетъ почувствовать, какъ выгодно было Дашковой имѣть такого сотрудника, отъ котораго всегда можно было получить нѣсколько занимательныхъ страницъ для пополненія книжки. «Завѣщаніе», которымъ оканчивается въ *Собесѣдникѣ* текстъ *Былей и Небылицъ*, составляетъ какъ бы авторскую исповѣдь царственной писательницы. Вотъ, съ незначительными сокращеніями, этотъ характеристическій документъ, въ которомъ она излагаетъ свои мысли о томъ, какъ надобно писать:

Собственное мое имѣніе *Были и Небылицы* отдаю я (такому-то) съ тѣмъ, что ему самому, или кому онъ отдастъ, повѣритъ, продастъ или заложитъ, для продолженія оныхъ, не писать шероховато, либо съ трудомъ, будто подымая тягости на блокѣ.

Краткія и ясныя израженія предпочитать длиннымъ и кругловатымъ.

Кто писать будетъ, тому думать по-русски.

Иностранныя слова замѣнять русскими, а изъ иностранныхъ языковъ не занимать словъ, ибо нашъ языкъ и безъ того довольно богатъ.

Краснорѣчія не употреблять нигдѣ, развѣ само собою на концѣ пера явится.

Слова класть ясныя и, буде можно, самотеки.

Скуки не вплетать нигдѣ, наипаче же умничаньемъ безвременнымъ.

Веселое всего лучше; улыбательное же предпочесть плачевнымъ дѣйствіямъ.

За смѣхомъ, за умомъ, за прикрасами не гоняться.

Ходулей не употреблять, гдѣ ноги могутъ служить, т. е. надутыхъ и высокопарныхъ словъ не употреблять, гдѣ пристойнѣе, пригожѣе, пріятнѣе и звучнѣе обыкновенныя будутъ.

Digitized by Google

Гдѣ индѣ коснется до нравоученій, тутъ оныя смѣшивать наипаче съ пріятными оборотами, кои бы отвращали скуку.

Глубокомысліе окутать ясностію, а полномысліе легкостію слога, дабы всѣмъ сноснымъ учиниться.

На всякія мысли смотрѣть не съ одного конца, но съ разныхъ сторонъ, дабы избирать удобно было видъ тотъ, который разсудку пріятнѣе представится.

Желается, чтобъ сочинитель скрылъ свое бытіе и вездѣ бы было его сочиненіе, а его самого не видно было, и нигдѣ не чувствовалось, что онъ тутъ дѣйствуетъ; и для того совѣтуется ему говорить такъ, чтобъ не онъ говорилъ, а безъ того умъ его или глупость равно не способны будутъ читателямъ.

Сіе пишу въ совершенной памяти и въ полномъ здравіи.

Такъ смотрѣла геніальная женщина на обращеніе съ языкомъ и на качества хорошаго изложенія почти за десять лѣтъ до появленія Карамзина, и по нѣкоторымъ вопросамъ заранѣе рѣшила споръ между имъ и Шишковымъ. Сотрудничество Екатерины II въ *Собесѣдникѣ* составляетъ важную главу въ исторіи ея умственной дѣятельности; оно бросаетъ яркій свѣтъ на ея отношенія къ приближеннымъ, на ея понятія объ общественной жизни, о литературѣ и языкѣ.

— Продолженіе статьи *Общества незнающихъ ежедневная записка*, хранящаяся въ Публичной библіотекѣ, напечатано въ изданіи А. Ф. Бычкова *Письма и бумаги императрицы Екатерины II.* Спб. 1873. Стр. 110—114.

339. VIII книжка *Собесѣдника*, гдѣ въ послѣдній разъ явились *Были и Небылицы* Екатерины II, вышла въ ноябрѣ 1783 г. Собственно, императрица намѣревалась прекратить ихъ гораздо ранѣе, именно передъ поѣздкой своей въ Фридрихсгамъ на свиданіе съ Густавомъ III, на что она и намекаетъ въ самыхъ *Былях*ъ, предупреждая, что авторъ ихъ сбирается уѣхать изъ Петербурга и прекратить свои разсказы; но потомъ однакожъ она и по возвращеніи оттуда нѣсколько времени продолжала ихъ.

340. Благодаря *Фелицѣ*, имя Державина, хотя онъ никогда и не

Digitized by Google

подписывалъ его подъ своими стихами, внезапно пріобрѣло великій авторитетъ въ литературномъ мірѣ. Послѣдующія книжки *Собесѣдника* стали начинаться либо его же трудами, либо стихами въ честь его. Дашкова придумала перепечатывать въ своемъ журналѣ нѣкоторыя изъ прежнихъ его стихотвореній, появившихся въ *С.-Петербургскомъ Вѣстникѣ*. Въ 1-й книжкѣ она помѣстила, кромѣ *Фелицы*, оды Державина: *на выздоровленіе Шувалова*, *на Новый годъ*, *къ Сосѣду*, *на смерть кн. Мещерскаго*, *на рожденіе Порфироороднаго отрока*, всего 6 пьесъ. Вторая книжка сообщила на 1-й страницѣ оду *на отсутствіе ея величества въ Бѣлоруссію*, а далѣе *Успокоенное невѣріе* и *Благодарность къ Фелицѣ*; третья дала (въ началѣ) оду *Ключъ*, потомъ *Модное остроуміе* и *Сонетъ сочинителю Фелицы* (Жукова); въ четвертой были только возраженія Державина на замѣчанія «Невѣжды»; въ пятой *Посланіе китайца къ татарскому мурзѣ* (М. Сушковой); въ шестой ода *Рѣшемыслу*; въ восьмой опять *Посланіе къ мурзѣ* (Козодавлева) и басня Державина; въ десятой *Посланіе къ творцу Фелицы* (Кострова); въ одиннадцатой ода *на присоединеніе Крыма*, въ тринадцатой ода *Богъ*; въ пятнадцатой *Эпитафія мудрецу нынѣшняго вѣка*. Кромѣ того, о Державинѣ не разъ упоминается въ другихъ стихотвореніяхъ и статьяхъ *Собесѣдника*.

345. Къ словамъ Державина: «Мы нынѣ смѣемъ говорить, что хотимъ или не хотимъ ѣхать въ комедію». Императрица Елисавета Петровна требовала, чтобы всѣ придворные и вообще служащіе посѣщали театръ: должностныя лица обязывались подпискою быть на всѣхъ представленіяхъ, и однажды, когда на французскую комедію явилось мало зрителей, въ тотъ же вечеръ были разосланы ѣздовые къ болѣе значительнымъ людямъ съ запросомъ, почему они небыли, и съ увѣдомленіемъ, что впредь за непріѣздъ полиція будетъ каждый разъ взыскивать по 50 рублей штрафа. (Донесеніе Функа въ 1754, см. Herrmann *Geschichte des russ. Staates* V, 197). На то же указываютъ чьи-то слова,

Digitized by Google

приводимыя Сумароковымъ въ одномъ изъ его писемъ къ Шувалову: «Мы по волѣ ея величества ѣздимъ въ русскій театръ» (*Письма Ломоносова и Сумарокова къ И. И. Шувалову* въ томѣ I *Записокъ Академіи Наукъ*, приложеніе I, стр. 3).

349. Мерзляковъ высказалъ объ одѣ *Богъ* слѣдующее сужденіе:

«Ода Богъ по всеобщему признанію есть единственное, превосходное твореніе нашего пѣснопѣвца. Въ самомъ дѣлѣ она прекрасна, исполнена мыслей разнообразныхъ и высокихъ, изображенныхъ самымъ сильнымъ и яснымъ слогомъ. Она имѣетъ ходъ правильный, простой и натуральный: всѣ достоинства возвышенной и вдохновенной поэзіи. Между тѣмъ, смѣю замѣтить, что стихотворецъ, въ цѣлой одѣ воспѣвая о величественныхъ свойствахъ предвѣчнаго Существа, говоритъ много о пространствѣ, блескѣ или свѣтѣ, о мѣрѣ и числѣ. Спрашивается: какія отношенія сіи качества вещественныя имѣютъ къ существу духовному, высочайшему? Всемогущество, премудрость, благость, вотъ качества, указанныя намъ самою природою: вотъ понятія о Существѣ непостижимомъ, о Существѣ, сотворившемъ и сохраняющемъ насъ. Онѣ должны быть главнѣйшимъ предметомъ стихотворца, воспѣвающаго Бога, котораго совершеннѣйшихъ свойствъ не можемъ мы понять иначе, какъ по отношенію къ намъ самимъ. Премудръ, всемогущъ, благъ! — вотъ что ближе къ сердцу человѣка. — Свѣтелъ, безмѣренъ въ пространствѣ, непостижимъ въ силахъ — хладныя для него и весьма темныя идеи» (*Труды Общества Любит. Росс. Словесн.* XVIII, 21).

Въ одной изъ давнишнихъ статей моихъ о Державинѣ, напечатанныхъ въ *Современникѣ* 1845 г. (т. XL), замѣчено было, что первая половина оды *Богъ* нѣсколько холодна. Совершенствъ Творца мы не можемъ постигать мыслію, мы не можемъ своимъ ограниченнымъ умомъ дойти до яснаго пониманія свойствъ Безконечнаго. И однакожъ мы, при всемъ своемъ безсиліи, можемъ возвышаться къ нему; но какимъ образомъ? однимъ чувствомъ, одною любовью, повергаясь предъ Нимъ въ благоговѣйномъ сознаніи своей слабости. Вотъ отчего никакая попытка изобразить необъятность, безконечность, величіе Божества не можетъ посчастливиться. Въ этомъ случаѣ картины, созданныя и самою

Digitized by Google

богатою фантазіею, оставляютъ насъ холодными, потому что не обращаются къ сердцу. Таково именно содержаніе первыхъ 6-и строфъ оды. Слово *ничто* въ концѣ 6-й и въ началѣ 7-й строфы составляетъ какъ бы границу между первою половиной оды и второю, гдѣ поэтъ переходитъ къ самому себѣ. Прежде онъ отъ необъятности Творца нисшелъ къ ничтожеству человѣка; теперь онъ отъ человѣка возносится опять къ Создателю. Съ словомъ *ничто* кончается и слабость Державина въ этой одѣ. Высокій лирическій порывъ самосознанія заключается въ 9-й строфѣ:

Я связь міровъ повсюду сущихъ,
Я крайня степень вещества...
Я царь — я рабъ; я червь — я богъ!

Но здѣсь и предѣлъ гордости человѣческой. Поэтъ снова повергаетъ насъ въ прахъ передъ величіемъ Всевышняго — и наконецъ, въ послѣдней строфѣ, у него вырывается невольное сознаніе въ своемъ безсиліи достойно исполнить то, что онъ предпринялъ — задачу воспѣть Творца.

— Еще при жизни Державина, въ 1808 году, одному талантливому молодому человѣку пришла оригинальная мысль пародировать оду *Богъ*. Это былъ извѣстный особенно своею пародіею на «Дмитрія Донского» — шуточною траги-комедіею *Митюха Валдайскій*, офицеръ Измайловскаго полка Петръ Николаевичъ Семеновъ († 1832). Предметомъ пародіи на оду *Богъ* онъ избралъ своего полкового командира, капитана Мартынова. Эти стихи его были напечатаны сперва въ *Библіографическихъ Запискахъ* 1861 года (№ 15), а потомъ въ *Русской Старинѣ* 1880 за сентябрь[1]. По правилу нашему включать въ изданіе сочиненій Державина все къ нимъ относящееся, даемъ здѣсь мѣсто удачной пародіи Семенова.

[1] Въ *Русской Старинѣ* они, по недоразумѣнію сообщившаго ихъ, были ошибочно приписаны другому автору.

Digitized by Google

ОДА КАПИТАНЪ МАРТЫНОВЪ.

О ты, пространствомъ необширный,
Живый въ движеньяхъ деплоядъ,
Источникъ страха роты смирной,
Безъ крылій дланями крылатъ!
Извѣстный службою единой,
Стоящій фронта предъ срединой,
Велѣньемъ чьимъ колѣнъ не гнутъ,
Чей крикъ дворъ ротный наполняетъ,
Десница зубы сокрушаетъ,
Кого Мартыновымъ зовутъ!

Вскричать, чтобъ всякъ дрожалъ какъ стебель;
Сочесть ряды, повѣрить взводъ,
Хотя бъ и могъ лихой фельдфебель,
Но кто «въ бокъ, прямо» изречетъ?
Не можетъ рекрутъ на ученьи
Въ твои проникнуть наставленьи
Безъ побудительныхъ причинъ:
Лишь къ службѣ мысль взнести дерзаетъ,
Въ ходьбѣ и стойкѣ исчезаетъ,
Какъ въ настоящемъ бывшій чинъ.

Порядокъ службы современной
Во всѣхъ уставахъ ты сыскалъ,
И роты прежде распущенной
Ты все устройство основалъ,
Въ себѣ всю службу составляя,
Ты самъ въ уставъ уставу данъ!
Ты движущь роту грознымъ словомъ,
Ты содержащь ее подъ кровомъ,
Былъ, есть и будешь капитанъ.

Ты въ ротѣ всѣмъ распоряжаешь,
Учить и не учить велишь—
Ее покоемъ раздвигаешь
И по желанію вертишь!
Какъ молньи небо радираютъ,
Какъ темпы по рядамъ сгараютъ,

Digitized by Google

Какъ маятника вѣренъ бой
Съ движеньемъ стрѣлки репетичной
Въ часахъ механики отличной,
Такъ вѣренъ шагъ ихъ предъ тобой!

Имъ словъ командныхъ милліоны
Изъ громкихъ устъ твоихъ текутъ;
По нимъ твои творятъ законы
И взводы какъ стѣна идутъ.
Во всѣхъ ихъ ломкахъ и движеньяхъ,
Въ рядахъ, въ шеренгахъ, въ отдѣленьяхъ,
Или поставленные въ строй,
Большой, середней, малой мѣры
Передъ тобою гренадеры
Стоятъ какъ листъ предъ травой!

Какъ листъ! ничтожество въ сравненьи
Съ тобою рота вся твоя:
Но что же третье отдѣленье?
И что передъ тобою я?
Во всемъ пространствѣ дивизьйонномъ
Умножа роту батальйономъ
Стократъ другихъ полковъ, и то
Когда сравнюсь съ тобой чинами,
Подметкой буду подъ ногами,
А унтеръ предъ тобой ничто!

Ничто, но ты во мнѣ сіяешь
Ходьбою, ставъ со мною въ рядъ —
Во мнѣ себя изображаешь,
Какъ въ свѣтлой пуговкѣ парадъ; —
Ничто, но я иду въ знаменахъ
И нѣтъ волненья въ батальйонахъ,
И нѣтъ во фронтѣ пестроты!
Моя нога вѣрна быть чаетъ,
Въ строю никто не разсуждаетъ;
Я здѣсь, конечно здѣсь и ты.

Ты здѣсь—мнѣ тишина вѣщаетъ,
Внутрь сердца страхъ гласитъ мнѣ то,
Солдатъ дыханье прерываетъ;

Digitized by Google

Ты здѣсь — и я ужь не ничто!
Частица роты я знаменной,
Поставленъ, мнится мнѣ, въ почтенной
Срединѣ списковъ ротныхъ той,
Гдѣ кончилъ писарь перекличку,
Фельдфебель началъ рапортичку,
Связуя офицерство мной.

Я связь чиновъ полку причастныхъ,
Средина я и пустота,
Между всѣхъ гласныхъ и безгласныхъ
Я офицерская черта!
Подъ ранцемъ плотью издыхаю,
Умомъ полкамъ повелѣваю:
Я вождь, я дрянь, ничто и все!
Я въ ротѣ существо чудесно;
Что я такое, неизвѣстно,
Конечно, я ни то, ни се!

Я твой подпрапоръ нечестивый,
Твоей премудрости болванъ, —
Источникъ взысковъ справедливый,
Начальникъ мой и капитанъ!
Тебѣ и службѣ нужно было,
Чтобъ подъ арестъ всегда ходило
Дворянство для солдатъ въ примѣръ,
Чтобъ я по формѣ одѣвался,
Въ театръ, въ собранье не казался,
Доколь не буду офицеръ.

Начальникъ мой и благодѣтель,
Виновникъ бѣдъ моихъ и зла,
Арестовъ и похвалъ содѣтель!
Я слабъ воспѣть твои дѣла!
Но если славословить должно,
Подпрапорщику невозможно
Ничѣмъ инымъ тебя почтить,
Какъ тѣмъ, чтобы служить стараться,
Съ ноги во фронтѣ не сбиваться
И вѣкъ во фракѣ не ходить.

Петръ Семеновъ.

1808 года.

Digitized by Google

352. Изъ составленнаго Державинымъ списка словъ на букву Т привожу здѣсь тѣ, которыя не были впослѣдствіи занесены въ словарь Россійской Академіи или получили тамъ другое объясненіе.

Табакъ (К. [1]) — таборить — табунить — табунщикъ — табуретъ — таванъ (Т.) — тавлинецъ — тайлище — таки — таланъ, *счастіе* — таланливый — талалай — талалакать — талай, *сибирскій звѣрокъ* (К.) — талеръ — талисманъ — талина — талія, *колода картъ* — талія, *станъ* — тамарышекъ, *трава* (К.) — тамга, *слово татарское, значитъ рукоприкладство* — тамбуръ — тананы — тананыкать — танцботъ — тангенсъ — тапта — таратайка — таратаечникъ — таранить — тарантулъ — тарары — тарарыкъ, *нарывъ* — тарасы (К.) — тармошила — тарпанъ — тарханство — тасетъ, *на кирасѣ* — таска, *переноска* — таснуть — тасьма (К.) — тата — татаринъ, татарка — татарковать — татьбище — тафія — ташникъ, *трава* (К.) — твержа *крѣпость* — твердоустый — твердолобый *и т. п.* — твойскій — творъ (К.) — тезисъ — техническій — тельгіи — тимьянъ — темпъ — теналь, *фортификаціонный терминъ* — тенето, *пауково* — тенетить — теноръ — тентеретъ, *карточная игра* — теократія — теорема — теорба, *музыкальный инструментъ* — тептярь, тептяри́ха, *въ Уфимской губерніи родъ иновѣрцевъ* — теплецъ, *трава и камень* (К.) — тераска — тераксить — тераса — тератоскопія, *наука чудесъ* — теріакъ — терминъ — тернистый — тернословъ — терпужить — тертый калачъ — терцъ мажоръ — терцъ, *слово музыкальное и фехтовальное* — терсетъ, *въ музыкѣ тригласіе* — тетъ-дю-понъ, *укрѣпленіе служащее для закрытія моста* — тетерька — тетюй, *слово насмѣшливое* — тетя, тетушка — тетеха — тіара — тибрить — тилиликать — тилискать, тилиснуть, *украсть* — тименіе, *грязь* — тинъ, *старинная монета русская, которая послѣ рублемъ прозименована* (К.) — тинктура — типать, типнуть, *укусить* — типъ — тирада — тиргенъ — тиріакъ или ѳиріакъ — тифія — тифонъ — тоболки, *трава* (К.) — тога — токмакъ, *колотушка* — токъ, *женскій головной уборъ* — токъ, *гдѣ птицы токуютъ* — толпище — толпега — толпежникъ — толстосумъ, *богачъ* — толща, *знатные или первые бояре* — тончить — тончавый — тонконогій и т. п. — тонъ — топографъ — топорникъ, *влагалище для топора* — топорникъ, *плотникъ* — топотать — торганіе (К.) — торготъ

[1] К. означаетъ ссылку Державина на словарь Кондратовича; Т — на словарь Тауберта.

Digitized by Google

родъ калмыковъ — торкать — торопчанинъ — торпище — тортыжной — тоурить — точію — тощаніе, тощность — тоядъ (Т.) — трабъ, *рысакъ* — траверсъ, *берейторскій терминъ* — трагикомедія — трактовать — трактаментъ — транжирить — транжировать — транспарантъ — транспортъ — транспортиръ — трапеція — тратно — трафить — требесить — требула, *трава* (К.) — требушина — тревожникъ — — трегель — трегранный — трель — треножить — тренькать — тренить — тремда, *трава* (К.) — трепало — трепальщикъ — треперстный — тресгибный — трепелъ, *птица* (*родъ тетерева*) — тресточка (Т.) — третицею — треухъ — треушить — трефъ, *масть карточная* — трехлѣтіе — трецвѣтникъ, *трава* — треязычный — три и три, *карточная игра* — трибунъ — трибуналъ — триголъ — тригла — тригонометрія — тридесятый — трикетъ — триктракъ, *игра тавлейная* — тріліонъ — триличный — тріолетъ — трипъ — триповый — триподъ, *трехножный стулъ* — тріумфъ — тричастный — трожды — троичный — тропъ (*риторическій*) — тропать, тропнуть — тростить, *подтверживать* — трохаль, *птица* (К.) — трубачиха — трубленіе — трувула, *трава* (К.) — трунило, трунить — трунца — трушпа — труси труси Господи — трухлять (?) — трухменный — трыкъ[1] — трычить — трюмъ — трюхъ-трюхъ — тряхъ — туалетъ — тугунъ, *рыба* (К.) — тужикъ — тукать — тукманка — тумашиться — тундра, *земля, смѣшанная съ корнями и хворостомъ* — тунеядство — тунгусъ — тупей — турниръ, *конная игра* — туркоманія — турмалинъ, *камень* — турнусъ, *камень* — турпанъ (*морская чернеть*) *птица* — туртыжный — турнуть — туру ногу пишетъ — турусы на колесахъ — тутошникъ, *шелковичное дерево* — тутовникъ — тхлица — тынфа — тыржу (К.) — тырикать — тышкаю или тыю (*толстью*) — тюмъ, *китайская связка* (К.) — тютюкаться, *прятаться* — тягунъ — тягущій — тягну — тялъ, тялка (Т.) — тямить, *понимать*.

353. О занятіяхъ Кондратовича по словарю см. въ составленной Пекарскимъ біографіи Ломоносова (*Исторія Академіи Наукъ*, т. II, особенно стр. 462).

358. Относительно возможности сочетанія государственныхъ заслугъ съ литературными, покойный князь П. А. Вяземскій высказалъ свое мнѣніе еще въ 1823 году въ извѣстіи о

[1] Трыкъ — франтъ. Употреблено Державинымъ въ пьесѣ *Желаніе зимы*. III, стр. 265.

Digitized by Google

жизни и стихотвореніяхъ И. И. Дмитріева» (*Полное собраніе соч. князя П. А. Вяземскаго*, т. I, стр. 112).

360*. Большое село Егорьево, въ которомъ считается, болѣе 1200 жителей, лежитъ въ 5 верстахъ отъ деревни Бутырей. Когда я прибылъ туда лѣтомъ 1862 года, молодой священникъ Евгеній Леонидовичъ Львовъ повелъ меня въ церковную ограду, гдѣ возлѣ самой церкви покоится прахъ Романа Николаевича и Феклы Андреевны Державиныхъ, какъ гласятъ явственныя до сихъ поръ надписи на двухъ хорошо сохранившихся камняхъ, покрывающихъ ихъ гробницы. Я спросилъ, исполняется ли сдѣланное поэтомъ въ 80-хъ годахъ прошлаго столѣтія распоряженіе о еженедѣльной литургіи за упокой предковъ его по доставленному имъ въ церковь синодику рода Державиныхъ. Къ удивленію моему, священникъ, недавно еще назначенный въ Егорьево, ничего не зналъ объ этомъ распоряженіи. Мы пошли въ церковный архивъ искать подлиннаго о томъ письма Державина (напечатаннаго въ акад. изданіи V, 383), но всѣ наши поиски остались безуспѣшны. Между тѣмъ бывшіе тутъ же пономарь и дьячекъ засвидѣтельствовали, что прежде такое распоряженіе дѣйствительно исполнялось. По распросамъ моимъ оказалось, что предшественникъ о. Евгенія умеръ, а бывшій до перваго егорьевскимъ священникомъ отецъ Авдей Свѣтозаровъ тогда еще жилъ въ Казани. При проѣздѣ послѣ того черезъ этотъ городъ я узналъ отъ этого почтеннаго старца, который 36 лѣтъ занималъ мѣсто священника въ Егорьевѣ, что онъ во все это время каждую суботу служилъ панихиду по предкахъ Державина, и сначала получалъ назначенную за то небольшую сумму; позднѣе плата производилась хлѣбомъ; по смерти же Петра Никитича Миллера поминовеніе продолжалось уже безвозмездно. Что же касается неотыскавшагося письма Державина, то отецъ Авдей, при которомъ оно еще находилось въ церковномъ архивѣ, не зналъ, куда оно послѣ него дѣвалось. (См. мою статью о матеріалахъ для біографіи

Digitized by Google

Державина, собранныхъ мною въ путешествіи по Волгѣ, въ *Запискахъ Академіи Наукъ*, т. II).

365. По требованію намѣстническаго правленія и. д. коменданта капитанъ Петръ Михайловъ показалъ въ началѣ 1785 г. домовъ въ Петрозаводскѣ 396, а жителей 3254 д. обоего пола, въ томъ числѣ мужск. пола 1938, а женск. 1316. По различію званій это народонаселеніе состояло: 1, изъ обывателей казеннаго вѣдомства и казенныхъ мастеровыхъ, 1070 обоего пола; 2, должностныхъ лицъ съ ихъ семействами, 455 м., 227 ж.; 3, занимавшихся промыслами и рабочихъ, 467 м., 217 ж.; 4, купцовъ, 185 м., 133 ж.; 5, мѣщанъ, 182 м., 211 ж.; 6, разночинцевъ, 71 м., 13 ж., и 7, церковнослужителей, 13 м., 11 ж.

369. Домъ, гдѣ жилъ Державинъ въ Петрозаводскѣ, теперь принадлежитъ частному лицу. Приложенный къ біографіи фотографическій съ него снимокъ представляетъ настоящій видъ его. Во время пребыванія моего въ Петрозаводскѣ, въ 1863 году, подробныя свѣдѣнія объ этомъ домѣ сообщены мнѣ были письменно, съ приложеніемъ плана, самымъ старшимъ изъ тогдашнихъ жителей города, Чудиновымъ, теперь врядъ ли еще существующимъ.

382. Однимъ изъ многочисленныхъ свидѣтельствъ разлада между Тутолминымъ и Державинымъ остается въ архивѣ петрозаводскаго губернскаго правленія, предложеніе генералъ-губернатора отъ 30 іюля 1785 года: «чтобъ возраженій на предписанія его, основанныя на уваженіи настоящихъ надобностей, къ нему не дѣлать и успѣха службы тѣмъ не останавливать, и предписаніевъ его не отмѣнять». На этой бумагѣ рукой Державина написано: «Выписавъ справки, что предписанія его высокопревосходительства отмѣняемы не были, и приличные законы, сочинить особый протоколъ и его высокопревосходительство учинить извѣстнымъ».

386*. Вотъ еще два извлеченія изъ длиннаго рапорта Державина въ сенатъ отъ 15 октября 1785, въ отвѣтъ на требованіе отъ него отчета по дѣлу о медвѣдѣ:

Digitized by Google

Всему городу извѣстно, что медвѣжонокъ былъ маленькій и не болѣе какъ одного мѣсяца, а не медвѣдь, какъ верхній земскій судъ то въ рапортѣ своемъ доноситъ: извѣстно также, что онъ былъ привыченъ къ людямъ и служивалъ иногда многимъ увеселеніемъ своею рѣзвостію въ домахъ, слѣдовательно могъ и самъ собою забрести всюду. И что ничего сначала незначущее приключеніе сіе въ тотъ же самый день, какъ оно случилось, разсказываемо было всякому самимъ Молчинымъ, и какъ отъ онаго никому никакого вреда, ни убытка, ни досады не произошло, то и оставлено было всѣми и мной самимъ безъ всякаго особаго примѣчанія, тѣмъ менѣе никто не предполагалъ, чтобъ сія маловажность когда-либо поставлена была въ небреженіе присутственному мѣсту, или чтобы удобна была произвесть послѣ собою какія-либо непріятныя послѣдствія. Я же съ моей стороны довольствовался только тогда приватнымъ образомъ внушить всѣмъ, чтобъ въ содержаніи присутственныхъ мѣстъ было наблюдаемо больше осторожности и пристойности. Но какъ спустя послѣ того болѣе мѣсяца, когда, казалось, сіе приключеніе исчезло у всѣхъ изъ памяти, пріѣхалъ реченнаго верхняго земскаго суда предсѣдатель г. коллежскій совѣтникъ Тутолминъ, то и возродилось вновь сіе происшествіе съ разными на мой счетъ вымышленными нелѣпостями. Дошло до свѣдѣнія моего, что засѣдатель Горловъ и Скорняковъ сдѣлали ему доносъ о введеніи медвѣжонка Молчинымъ въ судейскую камеру, замѣшали тутъ мое имя, а г. предсѣдатель, почтя то за небреженіе присутственному мѣсту, началъ производить дѣло канцелярскимъ порядкомъ. Чтобъ предупредить сіе не дѣльное предпріятіе, по причинѣ той, что г. предсѣдатель съ самаго своего пріѣзда ко мнѣ изъ неучтивости не являлся, призвалъ я къ себѣ свойственника его, г. совѣтника казенной палаты Тутолмина, и просилъ его посовѣтовать г. предсѣдателю не начинать письменнымъ производствомъ по моему мнѣнію ничего не значущаго дѣла, предусматривая, что оно можетъ собою навлечь разныя въ немъ участвующимъ людямъ неудовольствіе; что можно его словесно и не распространяя вдаль кончить; что не сдѣлаетъ оно чести г. предсѣдателю, мнѣ и цѣлой губерніи; что можетъ быть поводомъ къ смѣху цѣлой Имперіи. Равномѣрно призывалъ я къ себѣ и засѣдателей того суда г. Скорнякова и Ведищева, подтверждая имъ вышеписанное же. Но какъ никакія мои увѣщанія, основанныя на чистосердечіи и честности, надъ г. предсѣдателемъ подѣйствовать немогли, то и оставилъ я, потому паче что замѣшивали и мое въ семъ приключеніи имя, поступать по его произволенію, предполагая, что когда дойдетъ до меня своимъ порядкомъ, тогда и возьму надлежащія мѣры.

Digitized by Google

Какъ нѣтъ у насъ на такой странный случай, кто введетъ въ судебное мѣсто звѣря или скота и сдѣлаетъ оному тѣмъ пренебреженіе, точно гласящаго закона, то, по крайней силѣ моего разумѣнія и присягѣ, не имѣя ни къ которому лицу въ семъ дѣлѣ участвующему никакого пристрастія и не находя ближе къ оному указа 724 года генваря 21 дня, относящагося точно къ поступкамъ въ судебныхъ мѣстахъ, которому хотя и долженствовали бы, какъ Молчинъ, такъ и всѣ умолчавшіе о семъ приключеніи болѣе мѣсяца, штрафованы быть денежнымъ взысканіемъ по 10 рублей съ каждаго; но какъ и къ сему безъ слѣдствія и формальнаго опредѣленія приступить невозможно было; освящать же высочайшимъ императорскимъ именемъ бумагу достойную содержаніемъ своимъ болѣе смѣха, нежели уваженія въ дни царствованія Великой Екатерины, счелъ я больше дерзновеніемъ нежели должностію, то и довольствовался приказать учинить, чрезъ г. предсѣдателя того суда, какъ Молчину, такъ и другимъ засѣдателямъ словесный выговоръ, желая потушить внутри губерніи и кончить кратчайшими средствами дѣло сіе, на основаніи вышеизъясненнаго божественнаго правила, чтобъ извлекать наказанія изъ естества преступленій.

387*. Дневникъ путешествія, совершоннаго Державинымъ съ Грибовскимъ и Эминымъ, носитъ въ рукописи заглавіе: «Поденная записка, учиненная во время обозрѣнія губерніи правителемъ Олонецкаго намѣстничества Державинымъ». При одѣ *Водопадъ* (I, 458) напечатано въ примѣчаніяхъ относящееся къ Кивачу мѣсто. Здѣсь приведу извлеченіе, касающееся извѣстнаго Данилова монастыря.

Изъ Шунгскаго погоста поѣхали Онегомъ въ село Пигматку, принадлежащую Даниловой скитнѣ и отстоящую въ 20 верстахъ отъ Шунги; въ немъ находится пристань для гальйотовъ, на которыхъ привозится хлѣбъ и прочее потребное для общежительства изъ Вытегры и Петербурга. На другой день поѣхали въ Выгорѣцкое общежительство. Къ обѣду пріѣхали въ Тифинской боръ, въ коемъ живутъ раскольники однихъ съ выгорѣцкими преданій, и около вечера пріѣхали въ скитну; сія отстоитъ отъ Повѣнца, взявъ путь въ оный чрезъ Пигматку Онегомъ, въ 70 верстахъ. Всѣ вообще держатъ расколъ. Сія часть раскольничества именуется безпоповщина и церквей не имѣютъ, но одни часовни. Скитна раздѣляется на мужскую и женскую половины. Мужскою управляетъ строитель, женскою же строительница. Число первыя простирается до 50, вторыя же до 500 душъ. Въ каждомъ монастырѣ устроены для

Digitized by Google

увѣчныхъ и немощныхъ богадѣльни. Начало онаго по изустному объявленію строителя воспослѣдовало въ одно время съ зачатіемъ Петербурга, что составитъ около 82 лѣтъ. Данило Микулинъ дьячекъ Шунгскаго погоста, соединившись съ бѣжавшимъ изъ Кіева студентомъ, по объявленіи ихъ княземъ Андреемъ Мышенскимъ, основали общежительство сіе. Къ нимъ уже присовокупились отъ пріятія новыхъ книгъ отрекшіеся старцы и отъ того трапезные и прочіе скитны сіи обряды заимствуютъ отъ чиноположенія Соловецкаго монастыря. Повѣствуютъ, что прежде построенія хижины князь Мышенской съ товарищами, срубивъ и связявъ поперекъ два бревна и разведя въ серединѣ оныхъ огонь, послѣдніе три мѣсяца зимы сидя около онаго провождали.

Служеніе бываетъ три раза ежедневно въ воскресные и праздничные дни, всенощна продолжается 6 часовъ, молебенъ и послѣ онаго часы 3, вечерня же 2 часа. Уваженіе оказываемое раскольниками строителю ни съ единою духовною властію сравниться не можетъ; ибо мужчины, узря шедшаго его, кланяются въ землю, женщины же падаютъ ницъ, вопія: Господи Іисусе сыне Божій, помилуй насъ.

Изъ Даниловыя скитны поѣхали въ другую, отстоящую въ двадцати одной верстѣ отъ первыя. Сія по текущей близь рѣкѣ Лексѣ называется Алексинскою и, какъ объявляютъ, устроена Соломонидою, сестрою Андрея Діонисіевича; въ ней женская часовня снабжена пребогатыми унизанными образами. Дѣвицъ въ скитнѣ находится до 700. Мужчинъ же до 25, кромѣ многаго числа живущихъ работниковъ. Можетъ быть ни единый изъ нашихъ монастырей, не прельщая подобно здѣшнимъ лицемѣріемъ, не имѣлъ толико усердныхъ и подательныхъ богомольцевъ, какъ сія скитна, владѣя хотя прежде и многимъ числомъ крестьянъ[1]. Неусыпное бдѣніе нѣсколькихъ стариковъ на мольбѣ и прежнія преданія прилѣпляютъ къ нимъ богатыхъ и набожныхъ невѣждъ; они присылаютъ знатными кучами милостыню на богадѣльни, въ кои собрано для наружности нѣсколько дряхлыхъ стариковъ и старухъ, и кои, смотря по нуждѣ, бываютъ глухи, нѣмы, слѣпы, безноги и подвержены разнымъ тяжкимъ болѣзнямъ. Содержаніе ихъ весьма сожалѣнія достойно. Ибо въ самомъ дѣлѣ болящіе лежатъ безъ призрѣнія, не даютъ имъ никакихъ лѣкарствъ и кормятъ хлѣбомъ и пустою кашицею. Богадѣльни сіи поражаютъ также и бѣдныхъ поселянъ; они, надѣясь быть въ оныя когда либо приняты,

[1] Помѣщенныя здѣсь интересныя свѣдѣнія существенно дополняютъ описаніе Даниловскаго монастыря, сдѣланное академикомъ Озерецковскимъ, отъ вниманія котораго укрылась оборотная сторона медали (См. его *Путешествіе по озерамъ Ладожскому и Онежскому*. Спб. 1792. Стр. 293).

Digitized by Google

обработываютъ во множествѣ ихъ поля и прочія нужныя въ скитнѣ производятъ работы; причемъ многое число дѣвицъ, отданныхъ большею частію отцами для избѣжанія по скупости снабженія ихъ приданымъ, привлекаютъ непосредственно молодцевъ ихъ согласія, и тѣмъ общежительство утверждаютъ; богатые имѣютъ право жить въ женскомъ монастырѣ; къ нимъ приставляются 15 лѣтнія прекрасныя келейницы, чаятельно для бо́льшаго въ правовѣріи подвизанія. Изъ всѣхъ мѣстъ привозятъ имъ дани; они посылаютъ тучныхъ дѣвицъ уговаривать богачей къ преселенію въ монастырь и строитель Даниловыя скитны есть всей сей части раскольничества, во всѣхъ мѣстахъ Россіи гнѣзды свои имѣющей, сильный первосвященникъ; онъ сажаетъ въ цѣпь и бьетъ бѣдныхъ, налагаетъ великія денежныя эпитимьи на богатыхъ и изгоняетъ изъ женскія половины противящихся ему, словомъ: можно сказать, что онъ одинъ токмо живетъ и что всѣ прочіе суть его узники и данники.

391. Должность директора экономіи и домоводства, установленная въ 1775 г. (учрежденіемъ о губерніяхъ), соотвѣтствовала нынѣшней должности управляющаго палатой государственныхъ имуществъ: онъ завѣдывалъ администраціей *земледѣлія и хозяйства* казенныхъ крестьянъ, былъ по старшинству вторымъ членомъ казенной палаты и состоялъ, во время наборовъ, членомъ временныхъ рекрутскихъ присутствій. Должность эта упразднена по штатамъ 31 декабря 1796 года. (*Русск. Архивъ* 1864, стр. 69).

400. Въ день выѣзда Державина изъ Петрозаводска для обозрѣнія губерніи, 19 іюля, въ намѣстническомъ правленіи слушано было «представленіе предводителя астрономической экспедиціи надворнаго совѣтника Петра Иноходцева, коимъ проситъ, чтобъ для чиненія астрономическихъ наблюденій приказать кому надлежитъ сообщить ему достаточные отвѣты на приложенные при этомъ запросы и съ оными копіи съ имѣющихся землемѣрныхъ картъ и плановъ, какъ въ разсужденіи губернскаго, такъ и уѣздныхъ городовъ Олонецкаго намѣстничества. Приказали: какъ его превосх. и. д. правителя намѣстничества Г. Р. Державинъ отвѣтствовать на сіе представленіе предоставилъ себѣ, чего для и копіи съ приложенныхъ при ономъ запросовъ при отправле-

Digitized by Google

ніи своемъ для обозрѣнія губерніи изволилъ взять съ собою, то и ожидать на сіе его положенія».

405. По пріѣздѣ въ Тамбовъ 4 марта 1786 года, Державинъ въ этотъ же день далъ слѣдующее предложеніе намѣстническому правленію:

Отъ дѣйствительнаго статскаго совѣтника и правителя Тамбовскаго намѣстничества Тамбовскому намѣстническому правленію предложеніе.

Имяннымъ ея императорскаго величества высочайшимъ указомъ, даннымъ правительствующему сенату отъ 15-го декабря 1785 года, опредѣленъ я въ здѣшнее намѣстничество правителемъ, во исполненіе чего, прибывъ къ порученной мнѣ должности, намѣстническому правленію предлагаю: о вступленіи моемъ въ должность правительствующему сенату отрапортовать, въ палаты сообщить, въ совѣстный судъ предложить, подчиненнымъ мѣстамъ предписать указами, а его высокопревосходительство правящаго должность тамбовскаго и рязанскаго генералъ-губернатора господина генералъ-поручика и разныхъ орденовъ кавалера Ивана Васильевича увѣдомить имѣю отъ себя. Гавріилъ Державинъ.

410. Разсказъ объ улучшеніяхъ, произведенныхъ Державинымъ въ разныхъ частяхъ управленія, можетъ быть пополненъ слѣдующимъ извлеченіемъ изъ статьи гр. Саліаса:

Отчетная часть была въ жалкомъ положеніи. Такъ между прочимъ въ приказѣ съ самаго его учрежденія не велись надлежащіе счеты, а денежныя приходорасходныя книги не посылались на ревизію въ казенную палату. Державинъ особеннымъ предписаніемъ приказалъ прислать къ нему всѣ имѣющіеся въ приказѣ общественнаго призрѣнія денежные документы, дабы изъ нихъ составить, по его выраженію, «вѣрное о приходѣ и расходѣ свѣдѣніе». Впослѣдствіи онъ продолжалъ обращать особое вниманіе на счетную часть. Такъ въ октябрѣ 1787 года онъ поручилъ секретарю приказа провѣрить всѣ денежныя книги. По провѣркѣ оказалось, что въ этихъ книгахъ (которыя были только-что заведены) нашлись большія неисправности, быть-можетъ даже отчасти отъ неумѣнья вести ихъ. Поступившія суммы дохода вовсе не записывались, а ихъ однако, по приведеніи въ извѣстность по документамъ, оказалось болѣе 35.000 руб. Съ этой самой ревизіи введенъ былъ порядокъ свидѣтельства суммъ ежемѣсячно, при чемъ указывалось сколько состоитъ въ наличности.

Впослѣдствіи Державинъ дѣлалъ частыя ревизіи суммъ, неуклонно

Digitized by Google

требовалъ отсылки суммъ въ казенную палату, настаивалъ на правильномъ и точномъ размѣщеніи ихъ и старался энергически уничтожить многія злоупотребленія по денежной части въ разныхъ губернскихъ учрежденіяхъ. Этимъ именно требованіемъ всего болѣе и вооружилъ онъ противъ себя тамбовское чиновничество, не превыкшее къ контролю правителей, бывшихъ до Державина. Онъ былъ, по выраженію нашихъ временъ, человѣкъ безпокойный, формалистъ и педантъ. (*Русскій Вѣстникъ* 1876 г., сент., стр. 93 и 94; ср. октябрь, стр. 600).

425. По поводу недостатка въ строительномъ матеріалѣ, замѣченнаго Державинымъ по пріѣздѣ въ Тамбовъ, графъ Саліасъ говоритъ:

Недостатокъ камня, отсутствіе кирпичныхъ заводовъ, дальность разстоянія и дурные пути до лѣсистыхъ уѣздовъ, все привело къ такой дороговизнѣ строительнаго матеріала, что не только давно не возводилось новыхъ построекъ, но и полуразрушенныя зданія казенныя и частныя падали отъ отсутствія ремонта. Чрезвычайная дороговизна кирпича по тогдашнему времени привела къ тому, что даже печи въ казенныхъ зданіяхъ, равно и въ частныхъ домахъ, были въ ужасномъ положеніи. Въ нѣкоторыхъ казенныхъ зданіяхъ часто даже не топили зимой: въ однихъ —отъ дурного состоянія печей, въ другихъ просто за неимѣніемъ дровъ, которыя должны были быть поставляемы однодворцами, жителями Стрѣлецкой слободы, и поставлялись неисправно. Чиновники палатъ въ присутствіи сидѣли въ шубахъ, подъячіе—въ своихъ чуйкахъ. Тамбовъ былъ окруженъ лѣсомъ, но доставка и на близкихъ разстояніяхъ была дорога́ и трудна. Въ томъ же точно положеніи былъ лазаретъ. Больные мерзли отъ холода, и нѣкоторыхъ при низкой температурѣ въ покояхъ и лѣчить успѣшно было невозможно.

Вопросъ о кирпичныхъ заводахъ былъ поднятъ еще до пріѣзда Державина вице-губернаторомъ Ушаковымъ, но дѣло затянулось. Дѣло о кирпичѣ длилось долго. Державинъ сталъ прежде всего отыскивать хорошаго кирпичнаго мастера; въ предѣлахъ губерніи такого не оказалось, и мастеръ былъ найденъ не близко, а именно въ Костромѣ. Вскорѣ онъ оказался негоднымъ и нашли другого ближе въ городѣ Усмани. Началась выдѣлка, но долго далеко не могли удовлетворить сильному запросу на кирпичъ. Тогда Державинъ задался вопросомъ, нѣтъ ли въ нѣкоторыхъ мѣстностяхъ губерніи камня, и вскорѣ оказалось, что у помѣщика Лунина есть каменоломня. (*Русскій Вѣстникъ* 1876, сент., стр. 103 и 104).

Digitized by Google

— Въ архивѣ тамбовскаго губернскаго правленія сохранилась копія ордера къ тамбовскому исправнику, секундъ-майору князю Кугушеву. Бумага начинается такъ:

Препровождаю при семъ планъ камеральнаго описанія, прошу ваше сіятельство округа вашего о каждомъ селеніи порознь, коронномъ и владѣльческомъ, противъ изъясненныхъ въ семъ планѣ вопросовъ сколь возможно вѣрнѣйшія сдѣлать описанія; о сколькихъ же когда селеніяхъ успѣете вы сдѣлать таковыя описанія, то извольте мнѣ доставлять по частямъ оныя. Сей трудъ сдѣлаетъ вамъ особливую честь; но чтобъ оной вамъ не былъ весьма тягостнымъ, то для каждаго селенія списавъ сіи вопросы, пошлите оныя въ владѣльческія къ прикащикамъ, а въ казенныя селенія къ головамъ или въ земскія избы, и прикажите противъ каждаго изъ оныхъ вопросовъ сдѣлать отвѣты или изъясненія...

426*. Въ письмѣ къ Гудовичу отъ 8 іюля 1786 г., передъ приведеннымъ въ текстѣ заключеніемъ, читаемъ слѣдующее:

По силѣ указа 1763 г. октября 23 дня должны города, построившіе на судоходныхъ рѣкахъ мельницы, имѣть для пропуска судовъ слюзы. Я не знаю какъ на сіе согласится графъ Иванъ Ларіоновичъ (Воронцовъ), а прочіе гг. фабриканты, какъ Тулиновъ и Бородинъ, хотя навѣрное не могу донесть, но кажется мнѣ, если то угодно будетъ вашему высокопревосходительству, хотя и не съ излишнею ревностью, но для пользы общей и чтобъ исполнить предписаніе закона, должны будутъ на постройку слюзовъ оказать свое согласіе, если капиталъ на оные соотвѣтствовать будетъ ихъ пользамъ и возможности. Я уже маленькой имѣю проекъ и чертежъ для постройки слюзовъ, и приказалъ по оному сдѣлать модель. Вѣчную вы бы имени своему оставили славу *и т. д.*

437*. Басня Н. Ф. Эмина *Сильная рука владыка* извѣстна намъ въ трехъ не совсѣмъ сходныхъ между собой редакціяхъ. Одна изъ нихъ явилась въ альманахѣ *Правдолюбецъ или Карманная книжка мудраго* (Спб. 1801), гдѣ вторую половину книги составляютъ «отборныя басни разныхъ сочинителей»; всѣ онѣ безъ подписей, и послѣднею стоитъ относящаяся къ Державину. Послѣ того эта басня оставалась забытою, пока въ 1860 г. ея не напечаталъ покойный Ф. Б. Миллеръ въ своей юмористической газетѣ *Развлеченіе* (№ 47). Она была доставлена въ редакцію бывшимъ профессоромъ Ярославскаго лицея А. А. Зиновьевымъ, по рукописи г.

Digitized by Google

Назимова, при письмѣ, въ которомъ авторомъ ея признанъ самъ Державинъ. Вскорѣ послѣ того попавшійся мнѣ въ библіотекѣ Казанскаго университета рукописный сборникъ сатирическихъ стихотвореній, содержащій между-прочимъ и эту басню съ подписью *Николай Эминъ*, разсѣялъ всякое сомнѣніе относительно ея происхожденія (III, 578). Что касается смысла басни, то онъ становится также совершенно ясенъ изъ писемъ къ Державину двухъ пріятелей его, Ахвердова и Небольсина, напечатанныхъ въ V томѣ нашего изданія (стр. 543 и 544); отрывки изъ нихъ приведены въ текстѣ біографіи.

Здѣсь печатаю эту басню цѣликомъ по казанскому рукописному сборнику, помѣщая подъ строкою и болѣе важные варіанты изъ обѣихъ печатныхъ редакцій.

БАСНЯ.

СИЛЬНАЯ РУКА ВЛАДЫКА.

Волкъ, не взлюбя овечку,
Хоть непріятели не ровной силы,
Да волку было то не по сердечку,
Къ овцѣ что благосклонны были
Самъ левъ и ближніе его,
А безъ того,
Какъ пить бы дали,
Овечку растерзали.
Ну, коли такъ нельзя, сказалъ нашъ волкъ,
Такъ дѣлу я тому иной дамъ толкъ.
Коварны волчьи души:
Волкъ, у овцы отъѣвши хвостъ и уши,
Предъ судъ медвѣдей самъ предсталъ,
И такъ медвѣдей ублажалъ:
«Хранители закона,
«Блюстители священной львиной воли,
«Пріемлющіе власть отъ высочайша трона
«Рѣшить, вязать звѣрины доли!
«Подъ вашъ покровъ я прибѣгаю,
«И ухо преклонить къ прошенью умоляю:

Digitized by Google

«Обиженъ бѣдный волкъ. О стыдъ, о удивленье!
«Конечно приведу я всѣхъ васъ въ изумленье,
«Когда представлю вамъ, обиду кто нанесъ[а] —
«Овечка кроткая! и весь нашъ лѣсъ
«Тому свидѣтель,
«Что за мою къ ней добродѣтель
«Когда-то разъ[б]
«Меня взбѣсясь
«Боднула рогомъ въ глазъ.
«Самъ въ брань я съ нею не вступилъ,
«А разсудилъ
«Прошенье къ вамъ подать,
«Благоволили чтобъ овечку наказать».
И какъ, кто судъ держалъ весь въ лапѣ,
Тотъ былъ ему и сватъ и братъ,
Вмигъ дѣло стало въ шляпѣ.
Тотчасъ
Къ овцѣ указъ
Наслали судьи знамениты,
Безчестье, проѣсти и волокиты
Овца чтобъ волку заплатила.
Овечку эта вѣсть сразила;
Она отвѣтствуетъ имъ такъ:
«Несчастіемъ себѣ великимъ поставляю,
«Безвинно что судомъ я нынь осуждена.
«Теряюсь въ мысляхъ.... и не постигаю...
«Какъ я рогатой сочтена?...
«Хоть изойди весь свѣтъ,
«Овцы съ рогами нѣтъ.
«Иль просьба сильнаго столь нынѣ дорога,
«Что и овцамъ куетъ она рога?
«Или законы суть такая хитра сѣть,
«Въ которой лишь овца безсильна увязаетъ,
«А волкъ, ее прервя[в], свободно пролѣзаетъ;
«Такъ намъ же гдѣ прибѣжище имѣть?

[а] Обиженъ я, но приведу васъ въ удивленье,
Когда скажу, обиду кто нанесъ (1801).
[б] За что не знаю, на меня взбѣсясь (1860).
[в] А волкъ, прервавши сѣть (1860).

Digitized by Google

«Извѣстно всѣмъ, сколь волкъ лукавъ,
«Извѣстенъ также всѣмъ и мой овечій нравъ,
«Всѣ знаютъ, сколь тиха овечка и проста;
«А волкъ лишилъ меня ушей, лишилъ хвоста,
«Да на меня жъ и съ просьбой залетѣлъ,
«И вышній судъ склонить умѣлъ,
«Что онъ мнѣ повелѣлъ
«Предъ волкомъ виноватой быть.
«Я смѣю судъ просить
«Мнѣ предписать
«Предъ судъ предстать[г]
«И дать
«Очную съ волкомъ ставку»[д].
Плутяга волкъ, смекая дѣломъ,
Что коль оправится овца[е],
Не виноватая душой, ни тѣломъ,
Тогда доѣдутъ молодца,
Дадутъ ужъ волку давку,
Вмигъ всѣхъ звѣрей собралъ
И убѣждалъ
Свидѣтелями быть его съ овцою ссоры,
И насулилъ всѣмъ золотыя горы.
Итакъ лисица, быкъ, оселъ,
Свинья, баранъ, козелъ
Клялися всѣми ихъ богами,
Что видѣли то сами,
Бодала какъ овца рогами,
И что имъ всѣмъ съ овцою жить ужъ скучитъ —
Овца и ихъ рогами бьетъ и мучитъ.
Овца была хоть хлѣбосолка,
Но противъ волка
Искуства въ свѣтѣ жить не знала,
И съ задняго крыльца къ медвѣдямъ не ѣзжала,
Была невинна и смѣла,
И ухомъ не вела.

[г] Да на меня жъ изволилъ жалобу подать,
Угодно коль овцѣ вамъ будетъ предписать
Передъ себя предстать (1801).
[д] Овечкѣ съ волкомъ ставку (1801).
[е] Что ежели оправится овца (1801).

Digitized by Google

А волкъ и такъ
И сякъ
Къ судьямъ ужъ подъѣзжалъ [ж].
Сутяга, волчій сватъ, такъ судьямъ представлялъ:
«Понеже де въ обидѣ
«Овцой реченной вышесказаннаго волка [з]
«Свидѣтелей въ приказномъ видѣ
«Ужъ болѣе числа указнаго скопилось,
«По моему.... такъ такъ то дѣло бы рѣшилось» [и].
И истиннымъ призналъ то весь совѣтъ, —
Овцѣ чтобъ выговоръ престрогій предписать [і],
И приказать
О всемъ сёмъ требовать подробнѣйшій отвѣтъ.
И хоть овечка
Была чиста какъ свѣчка,
Однакожъ въ лапы сжали
И по приказному тазали,
Отвѣты брали
И подъ сукно ихъ клали.
Тогда-то ужъ овца смекнула,
Что истины вѣсы неправда пошатнула.
Прибѣгнула къ престолу,
И съ сродной кротостью овечью полу
Царя звѣрей просила.
Овца такъ говорила:
«Великій левъ!
«Ужъ двадцать три года ты льешь на насъ щедроты,
«Тобою жизни сей вкушаемъ мы доброты,
«Ни разу праведный твой гнѣвъ
«Нить дней звѣрей не пресѣкалъ.
Монархъ одинъ сказалъ:
«Какъ подданныхъ слеза едина хоть прольется

ж забѣгалъ (1861).
з Помянутой овцой реченному здѣсь волку (1861).
и Къ дружку медвѣдю волкъ ту грамотку послалъ
И упрошалъ
Какъ можно отъ бѣды избавить
И тяжбишку сію по ихъ кому бы справить.
То истиннаго всѣхъ держась законовъ толку
Вотъ какъ бы дѣло то по моему рѣшилось (1801 и 1861).
і Овечкѣ выговоръ престрогій написать (1861).

Digitized by Google

«Безъ вѣдома царя,
«Въ неосторожность то ему причтется:
«Блаженство всѣхъ творя,
«Онъ могъ и долженъ былъ ее предупредить,
«Ихъ очи плачущи щедротой осушить.
«Во времена твои текутъ слезъ рѣки,
«Но не отъ бѣдъ
«Ихъ каждый звѣрь лѣтъ,
«А что живетъ въ счастливы для насъ вѣки,
«Въ которы истина престоломъ правитъ;
«Тебѣ дивится свѣтъ, и славитъ
«Божественны твои дѣла.
«Невинность смѣлость мнѣ влила
«Коснуться до священна трона,
«Причину жалобы и стона
«Тебѣ, левъ мудрый, объявить.
«Довольно горестей отъ волка я сносила,
«И не просила;
«Волкъ недоволенъ тѣмъ: предъ судъ предсталъ,
«Свидѣтелей набралъ,
«И судъ самъ убѣдилъ,
«Меня судъ обвинилъ».
Великій левъ дозналъ,
Что овцу судъ рогатою призналъ,
И за рога
Невинну осудилъ,
Благоволилъ
Овечку перевесть на тихіе луга[к].
И такъ, избавившись отъ бѣдъ,
Овца даетъ совѣтъ
Овцамъ, своимъ сестрамъ,
И кроткимъ всѣмъ звѣрямъ—
Отъ сильныхъ убѣгать;
И можетъ всякій знать,
Что съ сильнымъ ссориться вѣдь польза не велика,
А сильная рука — владыка!

Сочинилъ *Николай Эминъ*.

[к] Овечку перевесть на пастьбу въ ближній лугъ,
Гдѣ волчьихъ всѣхъ коварствъ она лишится вдругъ (1801).

Digitized by Google

441. Письмо Державина къ Безбородкѣ съ просьбою, о которой здѣсь говорится, не сохранилось въ бумагахъ перваго, но о немъ упомянуто въ перепискѣ его (V, 576). Въ недавнее время оно было напечатано въ *Древней и Новой Россіи* (1878 г., № 7, стр. 252), и оттуда приводится здѣсь:

Я не осмѣливался, въ особѣ вашего сіятельства, моего первѣйшаго благодѣтеля прежде времени утруждать о защитѣ меня предъ высочайшимъ престоломъ по извѣстной принесенной на меня ложной жалобѣ отъ дворянина Сатина, дабы тѣмъ не подать повода къ сумнѣнію, что я, худо зная цѣнить благородныя чувствованія сердца вашего, дерзалъ прибѣгать подъ покровительство ваше, сдѣлавъ дурное дѣло. Я бы тѣмъ оскорбилъ добродѣтель. Но когда въ сходствіе высочайшаго соизволенія, по изслѣдованіи во всей подробности означенной клеветы, его в-превосх. Иванъ Васильевичъ (Гудовичъ), нашедъ меня невиннымъ по сему дѣлу, доставилъ мнѣ копію съ подданническаго ея величеству рапорта, препровожденнаго въ Петербургъ 18-го числа сего мѣсяца, то хотя лично не чувствуя мести отъ причиненнаго мнѣ поношенія имъ, г. Сатинымъ, и по христіанскому долгу охотно прощая ему въ содѣянномъ мнѣ злѣ и въ смертельномъ ударѣ, что могла ея и. в. усумниться о моемъ поведеніи и ревностномъ исполненіи ея божественныхъ законовъ; но, побуждаясь долгомъ званія моего, чтобъ не оставить оное въ презрѣніи, яко благодѣтеля моего всепокорнѣйше вашего сіятельства прошу исходатайствовать высочайшее соизволеніе, чтобы защищенъ былъ я законами, гласно передъ публикою оправданъ и чрезъ слѣдствіе найдена бы была истинная причина, побудившая его, Сатина, взвесть на меня толь злую и не сбыточную клевету. Признаюсь вашему сіятельству: безъ сей высочайшей милости, не въ состояніи я отправлять съ надлежащимъ успѣхомъ долгъ служенія, на меня возложеннаго, ибо, можетъ, иной кто имѣетъ другія привязанности къ службѣ, а я только то одно, чтобъ непорочностью и трудами моими хотя самомалѣйше благоугодить всемилостивѣйшей государынѣ за проліянныя ею на меня высочайшія щедроты и быть достойнымъ впредь высочайшей ея къ себѣ милости и вашего сіятельства, яко покровителя моего, предъ престоломъ ходатайства.

449. Письмо Гудовича къ Державину отъ 1 сентября 1786 года, изъ Рязани, съ препровожденіемъ двухъ учителей, объ открытіи училищъ и собраніи пожертвованій.

М. г. мой, Гаврила Романовичъ. По силѣ высочайшаго ея императорскаго величества имяннаго указа отъ 12-го числа сего августа каса-

Digitized by Google

тельно заведенія въ Тамбовскомъ намѣстничествѣ народныхъ школъ, писалъ я къ вашему превосходительству, съ приложеніемъ копіи сего указа, пріуготовить въ губернскомъ городѣ Тамбовѣ способный домъ для открытія онаго въ 22-й день наступающаго сентября, и все по усмотрѣнію вашему притомъ потребное; а какъ нынѣ присланы уже ко мнѣ два учителя изъ назначенныхъ для тамбовскаго училища съ нужными книгами и съ описаніемъ оныхъ, и того, какимъ наукамъ сіи учители обучать обязаны о чемъ я предложилъ тамбовскому намѣстническому правленію для обвѣщенія желающимъ отдавать дѣтей своихъ въ сіи училища съ приложеніемъ копіи съ означенныхъ описаній, то препровождая оныхъ двухъ учителей, за которыми въ слѣдъ будутъ присланы два же остальные, и поручая ихъ въ ваше покровительство, рекомендую вашему превосходительству открыть оныя училища, 22-го числа наступающаго сентября, въ одномъ только губернскомъ городѣ; штаты же и уставъ оныхъ какъ скоро мною получены будутъ, то я поспѣшу ихъ къ вамъ доставить, а между тѣмъ, если паче чаянія ко времени открытія сихъ училищъ не найдется такъ скоро желающихъ къ обученію по означенному моему предложенію, то поручаю вамъ стараться набрать учениковъ нѣсколько, хотя въ Тамбовѣ, изъ школьниковъ и тому подобныхъ. Сіе открытіе училищъ долженствуетъ совершено быть съ приличнымъ молебствіемъ посвященіемъ того дома, который на сіе употребленіе назначится, въ присутствіи вашемъ и всѣхъ присутствующихъ и дворянства, въ городѣ Тамбовѣ находящихся; къ чему пригласите тамбовскаго преосвященнаго. Впрочемъ, поколику сіе заведеніе, пособствующее просвѣщенію народному, само собою представляетъ свою важность, и пособія оному потребныя, какъ ни малоцѣнны, могутъ иногда предположить затрудненія по части хозяйственной съ стороны казенной; и какъ отъ господина тайнаго совѣтника и кавалера Петра Васильевича Завадовскаго, предсѣдающаго въ комиссіи о училищахъ, увѣдомленъ я, что въ С.-Петербурской губерніи многіе граждане въ пользу сего заведенія добровольно, одни выстроили, другіе отдали на школы домы, нѣкоторые же и денежное подаяніе учинили, то надѣясь, что таковые же ревнительные о общемъ благѣ найдутся и въ Тамбовской губерніи, прошу ваше превосходительство приложить ваше стараніе подвигнуть ихъ къ таковому благотворенію; но сіе должно быть плодомъ добровольнаго ихъ желанія и дѣлаться безъ наималѣйшаго принужденія; по исполненіи сего, меня увѣдомьте съ приложеніемъ вашего мнѣнія. Пребываю впрочемъ съ особливѣйшимъ почтеніемъ вашего превосходительства покорный слуга Иванъ Гудовичь.

Digitized by Google

449. 1-го сентября 1786 года Державинъ получилъ отъ Гудовича слѣдующее письмо:

Гаврила Романовичъ. Препровождая при семъ копію съ полученнаго мною высочайшаго ея императорскаго величества именнаго указа, касательно заведенія народныхъ училищъ во многихъ намѣстничествахъ, въ томъ числѣ и въ Тамбовскомъ, за нужное считаю дать знать вашему превосходительству, что поколику заведеніе таковыхъ училищъ полагаю я нужнымъ сдѣлать, въ силу сего указа, сверхъ губернскаго города Тамбова, еще въ Козловѣ и Лебедяни, то и извольте, за отсутствіемъ моимъ, стараться въ губернскомъ городѣ Тамбовѣ приготовить на первый случай способный домъ для открытія онаго въ 22 день, поколику такого казеннаго нѣтъ, и все по усмотрѣнію вашему при томъ потребное, дабы тогда никакой остановки не было; а равнымъ образомъ о пріуготовленіи нынѣ же таковыхъ же нужныхъ къ 22 сентября сдѣлайте надлежащія предписанія немедленно козловскому и лебедянскому городничимъ; а я между тѣмъ прошу ваше превосходительство прислать ко мнѣ свѣдѣнія о числѣ состоящей налицо, собранной въ сходственность высочайшаго городоваго положенія, какъ въ Тамбовѣ, такъ Козловѣ и Лебедяни, годовой суммы и означа сколько оной еще быть въ полученіи надѣетесь, поспѣшно увѣдомить меня, какія средства вы, по пребыванію вашему на мѣстѣ, почитаете за удобнѣйшія къ содержанію народныхъ училищъ, въ силу сего указа, безъ оскудѣнія и для другихъ полезныхъ заведеній; и во ожиданіи чего пребываю съ особливѣйшимъ почтеніемъ, вашего превосходительства покорный слуга Иванъ Гудовичъ.

451. Рѣчь, произнесенная священникомъ Ивановымъ, сохранилась въ тамбовскомъ архивѣ въ автографѣ самого оратора. Она очень длинна и написана витіеватымъ церковно-славянскимъ языкомъ съ восторженными похвалами императрицѣ, съ обильными ссылками на священное писаніе и всемірную исторію. Авторъ является тутъ весьма ученымъ пастыремъ, но плохимъ стилистомъ. Прямо къ значенію празднества относится только заключеніе, которое и приводится здѣсь, какъ образчикъ слога цѣлаго сочиненія:

Въ самый прерадостный день ея (т. е. Екатерины II) коронованія открываемое сіе народныхъ училищъ торжествованіе, что иное благоухаетъ, какъ на ея высочайшую милость, какъ на общенародную пользу? пользу, насъ прежде и природнымъ діалектомъ владѣть мало смыслив-

Digitized by Google

шихъ, а отнынѣ и чистотѣ правописанія и иностранныхъ разговору вразумляющую: пользу, помощію геометріи и ланкартовъ (sic) разстояніе городовъ, положенія отдаленнѣйшихъ мѣстъ, ихъ долины и холмы, рѣки и дубравы явственно показующую: пользу, вычисленію математическому, отъ малости до тмочислія въ скорости заключать наставляющую. А сіе искуство сколь и полководцамъ, сколь и купечеству, сколь и другимъ многимъ необходимо нужно: самая лучше практика, нежели настоящая сія бесѣдовательная теоріа, увѣритъ всякаго. Итакъ, слушатели, благоволительное монархини нашей о учрежденіи народныхъ всюду училищъ предпріятіе была и есть мысль, нарочито отъ Бога ей вразумленная, есть дѣло богоподобное. Богъ хощетъ всѣмъ спастися и въ разумъ истинный пріитти (sic): и монархиня, образъ его истый сущая, учреждая для просвѣщенія юныхъ умовъ сіи училища, въ томъ ему подобится. Онъ сіяетъ на злыя и благія, дождитъ не благодатныя и безблагодатныя: и здѣсь нѣтъ различія между вразумленіемъ простолюдиновъ и именитыхъ. Тамо сказано: изъ тмы свѣту возсіяти: здѣсь изъ попираемой персти, изъ глинянаго плинѳа художественнѣ да блистаетъ многоцѣнный алмазъ, да будутъ изъ стропотныхъ гладкая, отъ тернія грозды, отъ репія смоквы. Оле всепремудрая, оле благотворительная владычица наша, сицевый родъ родъ знаніевъ въ Россійской области внѣдряющая! Се каковъ кротокъ, коль прозорливъ и коль щедротный, помазанъ и увѣнчанъ нынѣ на царствѣ Россійскомъ, Хс̄съ г̂день! Миръ убо входъ твой въ столицу Россійскую на царствованіе, о прозорливица наша! Благословенна ты вовѣкъ буди, грядущая во имя Господне. Аминь.

451*. На пригласительное письмо Державина преосвященный Феодосій отвѣтилъ 17 сентября 1786 года:

Превосходительный господинъ, м. г. мой Гавріилъ Романовичъ. По письму вашего прев. отъ 13, мною полученному 16 числа сего сентября, объ открытіи, во исполненіе именного ея и. в. высочайшаго повелѣнія, состоявшагося сего 1786 года августа 12 дня, въ губернскомъ городѣ Тамбовѣ сего сентября въ 22 день народнаго училища, которымъ требовали, чтобъ мнѣ пріуготовиться съ полнымъ соборомъ и, буде возможно, съ поучительнымъ словомъ къ отправленію о семъ торжественнаго молебствія ко Всевышнему за новыя высочайшія щедроты, проліянныя всемилостивѣйшею государынею, къ просвѣщенію народа служащія средствомъ народныхъ училищъ, — опредѣлено мною, къ сердечному моему сожалѣнію за причинившеюся мнѣ отъ простуды болѣзнію, оное торжественное ко Всевышнему молебствіе съ полнымъ соборомъ исполнить, при

Digitized by Google

чемъ и поучительное слово быть имѣетъ выше означеннаго 22 дня сего сентября въ соборной Казанской, что въ домѣ архіерейскомъ церквѣ; ежели же я получу отъ болѣзни хотя малое облегченіе, то самъ съ полнымъ соборомъ все оное исправить, хотя съ нуждою, конечно стараться буду, о чемъ вашему прев. донесши, нахожусь съ истиннымъ и искреннимъ моимъ къ вашему прев. почтеніемъ и усердіемъ есмь и навсегда пребуду вашего прев., милостиваго г-ря моего, усердный богомолецъ и слуга покорный

Смиренный Ѳеодосій епископъ Тамбовскій.

452*. Здѣсь помѣщается рѣчь, произнесенная въ день открытія тамбовскаго народнаго училища, учителемъ Василіемъ Роминскимъ.

Преславный сей день, въ который празднуемъ мы высокоторжественное восшествіе на престолъ всероссійскія самодержицы, великія монархини нашея, представляетъ мысли нашей великолѣпное зрѣлище совершенствъ, коими душа ея преукрашена. Побѣдоносные лавры, украшающіе величественную главу ея, побѣжденные враги, взирающіе съ трепетомъ и удивленіемъ на храбрость и великодушіе побѣдителя, внутреннее государства благоустроеніе, законы сообразные нравамъ подданныхъ, ободреніе наукъ и художествъ, распространеніе торговли, однимъ словомъ: миръ и благоденствіе пространнѣйшей въ свѣтѣ монархіи, не явно ли доказываетъ, что управляется она самою премудростію, правдою и кротостію? Сіи божественныя свойства созерцаемъ мы въ душѣ великія монархини нашея.

Представьте себѣ, просвѣщенные слушатели, чадолюбивѣйшаго отца, лишающагося для чадъ своихъ собственнаго покоя, пекущагося о благѣ общемъ ихъ, о благѣ каждаго особо, защищающаго ихъ отъ внѣшнихъ враговъ, усиливающихся похитить оное, и въ то же самое время обращающаго вниманіе свое на внутреннее дома своего благоустройство; представьте и узрите существенный образъ его въ нашей Повелительницѣ, узрите въ ней сильную защитницу сыновъ россійскихъ, премудрую обладательницу, чадолюбивѣйшую матерь отечества. Се нынѣ произрастаетъ новая и знаменитая отрасль премудрости и любви ея, къ отечеству своему; отрасль обѣщающая принесть плоды, съ созрѣніемъ коихъ созрѣетъ и совершится благоденствіе Россіи. Премудрая монархиня наша, вѣдая пользу и необходимость просвѣщенія народа своего, благоволила чтобы въ сей день, въ который съ торжествомъ взошла она на всероссійскій престолъ, открыты были училища для наученія младого

Digitized by Google

юношества всякаго званія, и тѣмъ содѣлать всерадостный день сей въ потомствѣ нашемъ незабвеннымъ. Не будетъ забвенъ въ потомствѣ нашемъ день сей, не будетъ забвенно и имя великія нашея монархини, ибо прейдетъ отъ рода въ родъ громкая слава дѣлъ ея, прейдетъ и провозгласитъ свѣту премудрость ея. Проникните, просвѣщенные слушатели, завѣсу древности, и зрите, гдѣ блистало просвѣщеніе разума и исправленіе нравовъ, гдѣ рождались добрые градоначальники и добрые граждане, гдѣ были храбрые защитники отечества и великодушные покровители, гдѣ процвѣтало благоденствіе народа, не тамъ ли, гдѣ процвѣтало ученіе? Въ семъ-то состоитъ ученія польза. Представте жь себѣ въ мысли тѣ блаженныя времена, когда засѣваемыя нынѣ наукъ сѣмена произведутъ сіи драгоцѣнные плоды обществу въ изобиліи, хотя и нынѣ уже вкушаемъ мы оные; произведутъ и умножатъ славу Россіи. Сіе не должно ли въ нашемъ сердцѣ возродить любви къ наукамъ, наипаче когда премудрая наша повелительница, предвидящая и сокрытыя отъ насъ выгоды наши, желаетъ распространить оныя въ своемъ народѣ. Для сего насаждаетъ она благодѣтельною десницею своею во градѣ семъ вертоградъ наукъ въ вѣчный знакъ матернія своея любви къ вамъ, о граждане! Вы, законоблюстители! яко ревностные послѣдователи монаршей воли, благоволите поспѣшествовать разиноженію онаго, согрѣвайте его милостію своею и назирайте дѣланіе онаго.

Отцы! для чадъ вашихъ открыто училище сіе: если желаете счастія имъ въ наукахъ, обрящутъ оное; потщитеся только, дабы дѣти ваши не остались въ меньшемъ просвѣщеніи нежели какое возникаетъ во всемъ отечествѣ нашемъ; симъ докажете, что вы достойны великихъ милостей монархини нашея. На насъ возложено должное просвѣщеніе и исправленіе юношества и мы употребимъ всевозможныя силы свои, дабы исполнить монаршее благоволеніе, и удовлетворить ожиданію общества и ожиданію вашему. А вамъ, младые юноши, остается послѣдовать правиламъ добродѣтели и разума, которыя будутъ здѣсь къ пользѣ вашей предлагаемы; симъ содѣлаетесь отрадою родителямъ вашимъ, полезны себѣ и полезны обществу.

452. Письмо отъ 25 сентября 1786 г., которымъ Державинъ донесъ Гудовичу объ открытіи народнаго училища въ Тамбовѣ, напечатано не вполнѣ въ V томѣ (стр. 573) нашего изданія. Вотъ первая пропущенная тамъ половина этого письма:

Digitized by Google

М. г. Иванъ Васильевичъ. Въ сходствіе предписанія вашего в-прев. отъ 1-го числа сего мѣсяца, воспослѣдовавшаго по именному ея императорскаго величества высочайшему соизволенію, данному вамъ отъ 12 августа относительно открытія народныхъ училищъ въ 22 число сего мѣсяца, имѣю честь донести:

Въ означенный день, въ губернскомъ городѣ Тамбовѣ главное народное училище открыто слѣдующимъ образомъ: по священнодѣйствіи Божественной литургіи преосвященнымъ Ѳеодосіемъ, епископомъ Тамбовскимъ и Пензенскимъ [1], въ соборной Казанской церкви, при многочисленномъ собраніи здѣшнихъ чиновниковъ, дворянства, гражданъ и простаго народа, и по сказаніи проповѣдникомъ его преосвященства, приличнаго, торжественному дню и ознаменитому случаю поучительнаго слова, отправлено было полнымъ священнымъ соборомъ за всевысочайшее ея императорскаго величества и ихъ императорскихъ высочествъ здравіе, ко Всевышнему благодарное молебствіе. При возглашеніи многолѣтія ея императорскому величеству и всему августѣйшему дому производилась пушечная пальба. Потомъ всѣмъ собраніемъ слѣдовали въ изготовленный домъ для училища, гдѣ его же преосвященствомъ учинено было водоосвященіе, окроплены святою водою домъ и приведенныя для ученья дѣти, которыхъ простирается число до 73 и кои были порядкомъ поставлены за учебными столами. По окончаніи сей духовной церемоніи, паки возглашено многолѣтствіе ея императорскому величеству; причемъ еще производилась пушечная пальба и слышано было вокругъ дома народное восклицаніе, радостный восторгъ изъявляющее, обыкновеннымъ словомъ: ура. Во время сего учитель 4 класса Василій Роминскій говорилъ предъ собраніемъ благодарственную рѣчь ея императорскому величеству за изліянныя ея высочайшія къ народу своему щедроты учрежденіемъ народныхъ училищъ. Послѣ сего имѣлъ я удовольствіе угощать (*и т. д., см. продолженіе въ нашемъ V томѣ*).

Къ этому гр. Салiасъ, напечатавшій все это письмо [2], прибавляетъ:

Послѣ словъ письма «оказывалi прямые знаки своей искренней радости и государынѣ за матернее ея попеченіе о просвѣщеніи своего народа» Державинъ продолжалъ разсказывать ниже приводимое, но затѣмъ

[1] Объ губерніи составляли тогда одну епархію, хотя принадлежали къ разнымъ генералъ-губернаторствамъ.

[2] Въ брошюрѣ *Г. Р. Державинъ, правитель тамбовскаго намѣстничества*, Тамбовъ, 1871 г.

Digitized by Google

разсказа не окончилъ, зачеркнулъ и придѣлалъ вышеприведенный конецъ со словъ: «впрочемъ имѣю честь присовокупить при семъ»...

Вотъ это зачеркнутое продолженіе:

«Свидѣтельствуется сіе (т. е. радость жителей) наипаче двумя пріятными, случившимися приключеніями, о которыхъ я за нужное почитаю донесть вашему высокопревосходительству: 1) Предъ наступленіемъ дня открытія училища записано было только въ оное желающихъ отдать дѣтей человѣкъ до сорока; но когда наступилъ тотъ самый день, записанные дѣти приведены были въ ихъ мѣста, открылась церемонія, то вдругъ множество отцовъ и матерей, изъ самыхъ бѣдныхъ поселянъ, съ радостнымъ желаніемъ привели въ училище болѣе 20 человѣкъ, такъ что должно было узнавать и переписывать имена ихъ на другой день. 2) По окончаніи церемоніи въ домѣ народнаго училища»...

«На этомъ прерванъ разсказъ и все помарано. Нѣтъ сомнѣнія, что другой случай, о которомъ хотѣлъ Державинъ разсказать, есть рѣчь, нежданно произнесенная однодворцемъ Захарьинымъ».

452. О самомъ торжествѣ по случаю открытія училища графъ Саліасъ замѣчаетъ:

Празднество открытія училища въ Тамбовѣ было конечно самое блестящее изъ всѣхъ подобныхъ, происходившихъ въ этотъ день по всей Россіи. Не даромъ руководилъ всѣмъ чиновникъ-поэтъ и къ тому же одинъ изъ просвѣщеннѣйшихъ людей того времени. Читая подробности этого празднества открытія училища и затѣмъ подробности вечера у губернатора, мы можемъ замѣтить, что все происходило такъ же, какъ происходитъ и теперь. Но вѣдь это уже похвала. Не надо забывать, что сто лѣтъ назадъ въ провинціальныхъ городахъ Россіи, да еще въ такой глуши какъ Тамбовъ (гдѣ водились еще разбойники и атаманы, и стаи волковъ нападали на деревни) не могло все происходить такъ же какъ теперь. Если въ празднествѣ этомъ мы находимъ формы общежитія болѣе или менѣе развитой среды нашихъ дней, то тогда въ Тамбовѣ это произошло не отъ мѣстнаго общества и дворянства, а явилось стараніями умнаго и просвѣщеннаго человѣка. Все было дѣломъ Державина, отъ самыхъ главныхъ до послѣднихъ подробностей и мелочей и даже увеселеній этого дня.

456. Въ предувѣдомленіи къ *Аргаксаду* сказано, что эта книга первоначально была написана по-халдейски, потомъ по-арабски и наконецъ по-татарски. Нѣтъ сомнѣнія, что это показаніе не что иное, какъ одинъ изъ любимыхъ авторскихъ пріемовъ того времени (см. *Фелицу* Державина) и что содержаніе

Digitized by Google

Арфаксада заимствовано изъ другихъ современныхъ описаній Востока и сказокъ, съ собственными прибавленіями и прикрасами. Языкъ въ этомъ романѣ очень неровенъ: то плавенъ и даже довольно изященъ, то тяжелъ и до крайности вычуренъ. *Арфаксадъ* въ первый разъ былъ напечатанъ въ Москвѣ (1793—1796 гг.), а во второй—въ Николаевѣ въ 1798 г. Книга эта случайно попалась въ руки Н. С. Мордвинова, и такъ понравилась ему, что когда онъ, бывъ назначенъ начальникомъ черноморскаго флота, проѣзжалъ черезъ Москву, гдѣ Захарьинъ жилъ въ то время (въ 1790-хъ годахъ)[1], то пожелалъ отыскать такого замѣчательнаго писателя изъ простолюдиновъ, узналъ адресъ его отъ извѣстнаго стихотворца Петрова и самъ отправился въ скромное жилище Захарьина. Съ трудомъ отыскавъ бѣдняка па чердакѣ въ смрадномъ переулкѣ, онъ уговорилъ его ѣхать съ нимъ въ Николаевъ и тамъ его пристроилъ: доставилъ ему мѣсто учителя, а позднѣе и офицерскій чинъ. Захарьинъ продолжалъ писать: въ Николаевѣ напечатаны, кромѣ 2-го изданія *Арфаксада*, его *Путь къ благонравію* и *Русскій Синопсисъ*[2]. Умеръ онъ въ Николаевѣ въ 1798 или 1800 г. (а не въ 1810, какъ по недосмотру напечатано въ текстѣ біографіи на стр. 457).

461. Дѣвица Орлова (впослѣдствіи вышедшая замужъ за тамбовскаго помѣщика Маслова) жила тогда въ домѣ Ниловыхъ. Она любила литературу и занималась переводами съ

[1] Эти указанія почерпнуты: 1, изъ статьи о Захарьинѣ, подписанной *Житель Сѣверныхъ лѣсовъ*, въ *Отеч. Зап.* II. Свиньина 1823 г. ч. XIII, стр. 80—98, и 2, изъ ряда библіографическ. замѣтокъ о Захарьинѣ и *Арфаксадѣ* въ *Моск. Вѣдом.* 1859, №№ 190 (А. Кононова), 192 (В. Собчакова), 194 (М. Лонгинова) и 195 (опять В. Собчакова). — Въ *Отеч. Зап.* (стр. 97) сказано, что въ Николаевѣ Захарьинъ еще написалъ: «Наставленіе отъ отца къ сыну» и поэму «Пожарскій». Тамъ же (стр. 85) есть слѣдующая любопытная замѣтка подъ строкою: «Я имѣю рѣчь сію, перепечатанную въ Николаевѣ; прежде же напечатана она была въ Тамбовѣ, и все подъ именемъ Захарьина. Не помню гдѣ-то приписываютъ ее покойному Г. Р. Державину, а почему это, не знаю.... *Соч.* — И кажется въ учебной книгѣ! *Изд.*».

Это показаніе было прочитано вѣроятно не въ учебной книгѣ, а въ *Другѣ Просв.* въ словарѣ писателей преосв. Евгенія.

[2] *Опытъ русск. библіогр.* Сопикова, №№ 3146 и 3147 (подъ соч. Державина).

Digitized by Google

французскаго. (См. *Словарь русскихъ писательницъ* въ *Русскомъ Архивѣ* 1865 г., стр. 1195). О ней М. Н. Макаровъ въ *Дамскомъ Журналѣ* говоритъ слѣдующее:

Гаврила Романовичъ Державинъ, будучи губернаторомъ въ Тамбовѣ, успѣлъ *влюбить* многихъ изъ тамошнихъ жителей и въ литературу и въ театръ, въ особенности же въ семъ случаѣ онъ обратилъ все вниманіе на дамъ, какъ на первыхъ споспѣшествовательницъ къ образованію вкуса. Дѣвица Марья Григорьевна Орлова была одною изъ достойныхъ ученицъ его и во многихъ торжественныхъ прологахъ, сочиненныхъ Державинымъ на разные предметы въ бытность его въ Тамбовѣ, всегда занимала какую-нибудь роль. Въ прологѣ на день открытія тамъ театра и народнаго училища, разыгранномъ 1786 г. въ день тезоименитства великой Екатерины (24 ноября), Орлова являлась на сценѣ Мельпоменою. Мы еще помнимъ, какъ намъ разсказывали о величественномъ ростѣ Орловой, о важной и привлекательной красотѣ ея лица, — настоящей Мельпоменѣ! Другіе съ удовольствіемъ также вспоминаютъ о мастерствѣ чтенія сей ученицы Державина и еще весьма твердо повторяютъ стихи, произнесенные красавицей Мельпоменою:

«Я все противное законамъ, правдѣ, чести,
Любви къ отечеству и вѣрности къ царю,
Все то, что по слѣдамъ пойдетъ коварства, лести
И возродитъ въ сердцахъ крамолы, бунты, прю,
Не пощадя себя, на жертву принесу:
Иль съ тѣмъ умру, или отечество спасу».

Говорятъ, что когда окончился сей прологъ, то Державинъ, какъ хозяинъ и творецъ праздника, благодаря Марью Григорьевну и всѣхъ прочихъ своихъ актеровъ за успѣшное представленіе, поцѣловалъ у нея руку и примолвилъ: «Съ такими чувствами и — *съ этими только голубыми глазами должна быть наша Мельпомена, а другую русская сцена не допуститъ явиться передъ зрителями!*» Въ литературныхъ собраніяхъ, бывшихъ въ Тамбовѣ у Державина, Марья Григорьевна читала и писала многое подъ его гораціанскою диктатурою, а въ 1788 году перевела съ французскаго и напечатала (въ Тамбовѣ же) въ двухъ частяхъ романъ: *Аббатство или Замокъ Барфордскій.* (*Дамскій Журналъ* 1830, № 13, мартъ, 7. XXIX, стр. 193).

Digitized by Google

Ob

463. Рапортъ Державина генералъ-губернатору, отъ 25 сентября 1786 г., о присылкѣ студентовъ для занятія учительскихъ мѣстъ и о назначеніи директора Карамышева.

Во исполненіе вашего в.-превосх. ордера отъ 21 числа сего мѣсяца подъ № 57, не оставилъ я нынѣ же сообщить его преосвященству Феодосію, епископу Тамбовскому, и Пензенскому, чтобъ благоволилъ прислать изъ семинаріи своей 4-хъ человѣкъ студентовъ для навыкновенія методѣ ученія народныхъ школъ; ибо здѣсь другаго состоянія людей способныхъ къ тому отыскать невозможно[1]. На избраніе директора съ описанными достоинствами въ уставѣ народныхъ училищъ въ главѣ 6-й въ статьѣ 69-й прошу вашего в.-превосх. пожаловать дать мнѣ нѣсколько время; ибо, не говоря о нѣкоторыхъ имѣющихъ должности въ другихъ судебныхъ мѣстахъ, не встрѣчается мнѣ здѣсь теперь никто, кто бы къ тому былъ способенъ. Въ разсужденіи чего, доколѣ директора не будетъ, предложилъ я приказу общественнаго призрѣнія, на основаніи устава главы 6-й статьи 85-й, чтобъ отправлялъ должность онаго дворянской засѣдатель, г. секундъ-майоръ Карамышевъ. Впрочемъ, когда отъ преосвященнаго студенты присланы будутъ и научатся методѣ ученія, то не оставлю для малыхъ народныхъ училищъ въ Козловѣ и Шацкѣ избрать достойныхъ по силѣ устава главы 7-й статьи 86-й, изъ тамошнихъ гражданъ въ смотрители и донести вашему в.-превосходительству. Доколь не получатся изъ Петербурга не вышедшія изъ тисненія исторія и географія, то приказалъ учителямъ, чтобъ они обучали симъ наукамъ по письменнымъ своимъ тетрадямъ.

467. Письмо Державина къ Гудовичу, отъ 13 ноября 1786 г.

М. г. Иванъ Васильевичъ, на предписаніе вашего в.-пр. подъ № 66 относительно постройки домовъ для училищъ и открытія оныхъ коротко теперь имѣю честь вамъ донести, что ежели снабженъ я буду отъ здѣшняго преосвященнаго потребнымъ числомъ семинаристовъ для учителей, то конечно открыты будутъ училища не точію въ четырехъ, но и въ прочихъ городахъ. Какъ же прислано нынѣ семинаристовъ только четыре человѣка, то отправлены оные въ главное народное училище для навыкновенія способовъ учительскихъ для первыхъ классовъ. Въ прочемъ и въ постройкѣ домовъ для малыхъ училищъ остановки не будетъ; а будущимъ лѣтомъ предполагать должно, что оныя построены быть могутъ, о чемъ обо всемъ, по сдѣланіи надлежащаго положенія, не оставлю я обстоя-

[1] Ср. VIII, 467.

Digitized by Google

тельно донести вашему в.-превосх. Планъ для главнаго училища приказалъ уже я губернскому архитектору сдѣлать, который и будетъ доставленъ.

470. О дѣятельности Державина на пользу просвѣщенія въ Тамбовской губерніи и о состояніи тамошнихъ училищъ см. также двѣ статьи И. И. Дубасова въ *Тамбовскихъ Епархіальныхъ Вѣдомостяхъ* 1879 года: «Историческая записка о народномъ образованіи въ Тамбовской губерніи, читанная на актѣ Екатерининскаго учительскаго института, 14 іюня 1879 года» и «Историческая записка о Тамбовскомъ краѣ, составленная по поводу столѣтняго юбилея Тамбовской губерніи». Эти двѣ статьи были напечатаны и отдѣльными брошюрами. Въ послѣдней изъ нихъ (стр. 13—15) читаемъ между прочимъ слѣдующее:

Со времени прибытія Державина въ нашемъ краѣ начинается новая жизнь. Темная захолустная сторона пробуждается, и въ ней сразу открываютъ нѣсколько учебныхъ заведеній, которыхъ до того времени тамъ вовсе не было. Судя по тамбовскимъ архивнымъ документамъ, Державинъ былъ ревнителемъ народнаго просвѣщенія по призванію. Онъ далеко не былъ похожъ на тѣхъ бывшихъ многочисленныхъ правителей разныхъ намѣстничествъ, которые иногда изъ приличія выражали любовь къ наукамъ, между тѣмъ какъ на самомъ дѣлѣ не обращали на нихъ никакого вниманія. Просвѣтительная дѣятельность Гаврилы Романовича Державина заслуживаетъ тѣмъ бо́льшаго вниманія, что онъ работалъ одинъ, безъ помощниковъ. Ни среди дворянства, въ огромномъ большинствѣ предававшагося праздной жизни, ни среди духовенства, въ тѣ времена крайне малограмотнаго, у него не было этихъ помощниковъ. И странное дѣло. Во всемъ Тамбовскомъ намѣстничествѣ нашелся только одинъ человѣкъ, который сознательно и искренно радовался появленію училищъ въ родномъ захолустьѣ. Это былъ козловскій однодворецъ Захарьинъ. Онъ же былъ едва ли не единственнымъ искреннимъ собесѣдникомъ Державина наканунѣ тамбовской учебной реформы. 22 сентября 1786 года, въ день открытія главнаго народнаго училища, представители разныхъ тамбовскихъ сословій безмолствовали. Тамбовскій епископъ Ѳеодосій *отказался говорить слово по болѣзни*. Говорилъ по поводу открытія училища только одинъ сословный представитель, все тотъ же Захарьинъ[1]...

[1] Однако и въ церкви произнесено было слово священникомъ Петромъ Ивановымъ. *Изд.*

Digitized by Google

Что открытіе тамбовскихъ училищъ было дѣломъ административнымъ, а не общественнымъ, это видно изъ того, что родители добровольно не хотѣли отдавать чадъ своихъ въ науку. При такихъ обстоятельствахъ пришлось хлопотать за всѣхъ тамбовскихъ родителей Гаврилу Романовичу Державину. По его распоряженію, мальчиковъ забирали въ классы насильно, черезъ полицію. Дворянскихъ дѣтей при этомъ, конечно, почти не трогали и потому большинство учениковъ первыхъ тамбовскихъ учебныхъ курсовъ принадлежало къ мѣщанскому и однодворческому сословіямъ. Вслѣдствіе чрезвычайныхъ мѣръ, предпринятыхъ Державинымъ для основанія училищъ въ Тамбовскомъ намѣстничествѣ, произошло то, что въ 1787 году училищныхъ воспитанниковъ въ разныхъ тамбовскихъ городахъ считалось около 400 человѣкъ.

Самый губернаторскій домъ при Державинѣ былъ какъ бы высшею тамбовскою школою какъ для дѣтей, такъ и для взрослыхъ.

Сверхъ того Державинъ былъ образцовымъ по честности, уму и трудолюбію администраторомъ. «Къ службѣ я способенъ», писалъ онъ самъ о себѣ, «неповиненъ руками и чистъ сердцемъ».

471*. Письмо Державина къ Гудовичу, отъ 25 сентября 1786 г.

М. г. Иванъ Васильевичъ. Съ особеннымъ признаніемъ и благодарностію пріемлю я благосклоннѣйшее вашего в.-превосх. мнѣ предназначеніе избрать директора народныхъ училищъ; но, усмотря въ уставѣ описанныя качества человѣка, который долженъ отправлять сіе званіе, не вижу я здѣсь находящихся безъ должностей способныхъ къ оному, а потому и осмѣливаюсь вамъ рекомендовать находящагося въ Петербургѣ титулярнаго совѣтника Поспѣлова, весьма извѣстнаго мнѣ и поведеніемъ и любленіемъ наукъ, которому писалъ я чрезъ сего нарочно посланнаго; то по согласію его и буду я всепокорнѣйше вашего в.-превосх. просить о помѣщеніи его на сіе мѣсто, который по добрымъ своимъ качествамъ конечно можетъ исполнить совершенно возложенное на него служеніе. Въ случаѣ же его несоглашенія, ежели можно будетъ обойтись безъ директора два мѣсяца, то согласилъ я вступить въ сію должность бывшаго здѣсь по своимъ нуждамъ коллежскаго ассесора, находящагося не въ должности г. Тимофѣева, человѣка какъ имѣющаго ученіе, такъ и отличный разумъ, сколько изъ краткаго моего съ нимъ обхожденія я его понять могъ. А какъ ближе двухъ мѣсяцовъ онъ принять сію должность не соглашается, то и остается развѣ назначить мнѣ въ сію должность, по письму моему къ вашему в.-превосх. отъ 3-го числа сего мѣсяца, Грибовскаго *и т. д.* (Окончаніе письма напечатано въ текстѣ).

Digitized by Google

473. Въ августѣ 1787 года Жоховъ отправилъ въ «Главное народныхъ училищъ правительство» *вѣдомость* о состояніи народныхъ училищъ Тамбовской губерніи. Этотъ отчетъ напечатанъ гр. Саліасомъ въ статьѣ его о Державинѣ, въ *Русскомъ Вѣстникѣ* 1876 г. за октябрь, стр. 593—595.

478. По замѣчанію графа Саліаса (*Русскій Вѣстникъ* 1876 г., сент., стр. 117), —

среда, съ какою губернаторъ наиболѣе ладилъ, было высшее духовенство. Однако и священству тамбовскому онъ не давалъ спуску, когда представлялся къ тому случай. Такъ сохранился строжайшій выговоръ консисторіи за однажды оказанное вышней командѣ невниманіе. Это случилось по тому поводу, что 20 марта 1787 года было назначено освященіе соборной церкви Спаса Преображенія въ городѣ Тамбовѣ, но почему-то въ намѣстническое правленіе объ этомъ не было дано знать. Державинъ предписалъ сообщить въ консисторію, чтобы впредь обо всѣхъ церковныхъ торжествахъ было непремѣнно даваемо знать въ правленіе.

По поводу губернаторскихъ сношеній съ духовенствомъ гр. Саліасъ упоминаетъ, что Державинъ для сбора пожертвованій на школы отнесся къ епископамъ: Рязанскому Семену, Тамбовскому Феодосію и Воронежскому, преподобному Тихону Задонскому. На просьбу его о разрѣшеніи выставить кружки въ церквахъ и монастыряхъ всѣ три архіерея отвѣчали Державину письмами, изъ которыхъ мы, по списку напечатанному гр. Саліасомъ, приведемъ письмо Тихона:

Превосходительнѣйшій господинъ, Гавріилъ Романовичъ, милостивый государь мой!

На всепочтенное вашего превосходительства требованіе о дозволеніи въ соборныхъ, приходскихъ и монастырскихъ церквахъ, въ губерніи Тамбовской, а въ моей епархіи состоящихъ, учредить ручныя кружки для сбору на приказъ общественнаго призрѣнія, имѣю честь донесть, что я консисторіи предписалъ: кружки во всѣхъ церквахъ монастырскихъ и приходскихъ моей епархіи, состоящихъ въ Тамбовской губерніи, поставить дозволить и чтобы збору споспѣшествовали священно- и церковно-служители, о томъ имъ предписано.

За наилучшее притомъ удовольствіе почитаю, что изволите ваше превосходительство меня считать между готовыми вспомоществовать об-

Digitized by Google

щественному призрѣнію, какъ и въ самомъ дѣлѣ есть; пребываю къ вашей особѣ съ моимъ совершеннымъ почтеніемъ

Вашего превосходительства м-го г-ря моего покорнѣйшій слуга и богомолецъ Тихонъ, епископъ Воронежскій.

Іюля 9 дня 1786 года.

Къ письмамъ, полученнымъ Державинымъ по этому случаю отъ архіереевъ, приложено было «поучительное увѣщаніе, которое имѣютъ говорить священники, гдѣ поставлены будутъ ящики, присланные отъ приказа общественнаго призрѣнія къ сохраненію денежной милостыни, подаваемой отъ доброхотныхъ дателей и изъ которыхъ проповѣдники слова Божія могутъ брать поводъ къ своимъ поученіямъ на тотъ же конецъ, чтобы сердца православныхъ побудить къ поданію сей милостыни». Это поученіе напечатано также въ первой статьѣ гр. Саліаса.

— Лучшимъ свидѣтельствомъ, что Державинъ не склонялся и передъ лицами духовнаго званія, когда они требовали чего нибудь незаконнаго, можетъ служить довольно обширная переписка его, въ 1786 году, съ тамбовскимъ архіереемъ Феодосіемъ по поводу требованія преосвященнаго, чтобы ему предоставленъ былъ подъ садъ и огородъ весь 42-й кварталъ Тамбова, находившійся близъ архіерейскаго дома. Объ этомъ состоялось распоряженіе генералъ-губернатора, но между тѣмъ оказалось, что еще прежде тамъ же позволено было строиться предсѣдателю губ. магистрата Осипову и поручику Лаврову, которые уже и начали тамъ свои постройки. Архіерей требовалъ, чтобы имъ запрещено было продолжать; но Державинъ находилъ это несправедливымъ, и Гудовичъ утвердилъ его мнѣніе. Архіерей настаивалъ, писалъ о томъ самому генералъ-губернатору. Гудовичъ отвѣчалъ, что окончательное рѣшеніе дѣла онъ отлагаетъ до своего пріѣзда въ Тамбовъ въ іюнѣ 1786 г. Вотъ письмо Державина къ преосвященному отъ 7 мая:

Преосвященнѣйшій владыко, м. г. мой. На письмо вашего преосвященства отъ 1-го мая относительно запрещенія губернскаго магистрата предсѣдателю Осипову и прочимъ свѣтскимъ людямъ строиться на 42-мъ

Digitized by Google

кварталѣ, который просите вы для огорода вашего въ сходственность предписанія его в.-превосх. правящаго генералъ-губернаторскую должность г. генералъ-поручика и кавалера И. В. Гудовича, имѣю честь увѣдомить, по словесному вашего преосвященства объясненію объ отдачѣ всего означеннаго 42-го квартала для огорода вашего, желательно мнѣ было, на томъ условіи какъ изволили обѣщать, удовлетворить желаніе ваше, для чего того жъ дня приказалъ я г. коменданту доставить мнѣ о томъ кварталѣ надлежащее свѣдѣніе. Получа оное, усмотрѣлъ, что на немъ еще до прибытія моего[1] даны дозволенія строиться помянутому Осипову, равномѣрно поручику Лаврову и прочимъ, изъ коихъ Осиповъ и Лавровъ приступили уже дѣйствительно къ строенію; въ семъ случаѣ и не рѣшился я собою отдать всего того квартала вамъ, яко съ обидою другихъ могущею, а сдѣлавъ подтвержденіе г. коменданту о запрещеніи тѣмъ, которые хотя и имѣютъ прежнія позволенія строиться на оном кварталѣ, но еще онаго не начинали, то, чтобъ до окончательнаго разрѣшенія желанія вашего, не строились, какъ равномѣрно и вновь никому мѣстъ на томъ кварталѣ подъ строеніе не отводить, и положивъ свое мнѣніе, дабы не обидѣть Осипова и Лаврова, ежели приказать имъ вновь построенное сносить въ другія мѣста, а тѣмъ самымъ сохранить бы долгъ справедливости, предоставляющей всякому пользоваться собственностію безъ обиды другихъ, и ежели угодно бъ было вашему преосвященству, то оставшіяся за постройкой Осипова и Лаврова порожнія на упоминаемомъ 42-мъ кварталѣ мѣста, отвесть на желаемое вами употребленіе; но и то съ тѣмъ, чтобъ сохранить высочайше конфирмованнаго плана фасады въ настоящемъ ихъ видѣ, хотя не домовою застройкою; но по крайней мѣрѣ обнесено бъ было раскрашенными заборами въ подобіе настоящихъ строеній, предоставилъ все то на главнѣйшее разсмотрѣніе и резолюцію его в.-превосх. въ посланномъ отъ меня 25-го минувшаго апрѣля письмѣ, совокупно съ которымъ и вы проговаривали мнѣ послать вашу просьбу. Не имѣя однако на оное предписанія, получилъ при письмѣ отъ его в.-прев. въ копіи оную вашу просьбу, еще отъ 29-го минувшаго марта вашимъ преосвященствомъ отправленную, которымъ изволилъ мнѣ рекомендовать сдѣлать по той вашей просьбѣ разсмотрѣніе, и если въ сходственность плана необходимо должно занимаемое вашимъ огородомъ мѣсто отдать подъ строеніе обывателямъ, то замѣнить гдѣ удобнѣе полагаю и отвести другое мѣсто взамѣнъ онаго, и его увѣдомить, а между тѣмъ раздачу подъ строенія того мѣста приказать остановить до его раз-

[1] Т. е. до прибытія въ Тамбовъ, при прежнемъ губернаторѣ.

Digitized by Google

рѣшенія. По сему предписанію не оставилъ и его жъ в.-превосх. безъ донесенія, что предписываемое нынѣ отъ него, уже мною сдѣлано по словесному вашего преосвященства объясненію, съ таковымъ только дополненіемъ, что ежели не угодно вамъ будетъ оставшихся на 42-мъ кварталѣ, за постройкою Осипова и Лаврова, порожнихъ мѣстъ получить на просимое вами употребленіе, то можно отвесть гдѣ-либо индѣ и на выгонѣ графскомъ. Уповаю, что ваше преосвященство и сами не пожелаете воспользоваться тѣмъ, что́ наноситъ обиду другимъ; итакъ нынѣшняго вашего требованія чтобъ запретить Осипову не строиться, удовлетворить мнѣ не возможно, тѣмъ паче, что и его в.-прев. по просьбѣ вашей не предписалъ сдѣлать запрещеній тѣмъ, которые строятся, чтобъ не строились, а повелѣлъ только раздачу мѣстъ остановить, что́ уже отъ меня, какъ выше явствуетъ, тогда жъ какъ ваше преосвященство со мною словесно объясняться изволили, сдѣлано. Впрочемъ, что́ получу о семъ отъ его в.-превосх. не премину оставить безъ исполненія, о чемъ донося пребываю, съ особливымъ моимъ благоговѣніемъ къ вашей особѣ, вашего преосвященства, милостиваго государя моего, всепокорнѣйшій слуга Гавріилъ Державинъ.

479. О сенаторской ревизіи Тамбовской губерніи послѣдовалъ слѣдующій именной указъ:

Нашему генералъ-поручику правящему должность генералъ-губернатора рязанскаго и тамбовскаго, Гудовичу.

Для соблюденія всевозможнаго единообразія въ исполненіи учрежденій нашихъ по губерніямъ мы употребляли въ С.-Петербургской губерніи ежегодно, а въ иныхъ по временамъ осмотръ, гг. сенаторами по волѣ нашей произведенный, разныхъ тамошнихъ присутственныхъ мѣстъ и вообще теченія дѣлъ и наблюденія порядка. То же самое поручили мы нынѣ исполнить въ намѣстничествахъ Рязанскомъ и Тамбовскомъ нашему д. тайному совѣтнику графу Воронцову и тайному совѣтнику Нарышкину, повелѣвъ имъ присутственныя мѣста не только въ губернскихъ городахъ, но и въ уѣздныхъ тѣхъ, кои или на пути ихъ будутъ, или которыя они и сверхъ оныхъ за нужное найдутъ посѣтить, подавъ намъ донесенія; со стороны же вашей мы ожидаемъ, что вы всякое потребное пособіе имъ подать не оставите, изъясняяся съ ними о всемъ, что къ пользѣ службы нашей простираться можетъ. Пребываемъ впрочемъ вамъ императорскою нашею милосію благосклонны.

484. Вотъ письмо Мордвинова къ Державину, вызвавшее отвѣтъ его, напечатанный въ текстѣ біографіи:

Digitized by Google

Милостивый государь мой, Гаврила Романовичъ. Болѣзни мои понудили меня другой мѣсяцъ объ отставкѣ моей подать въ верхній земскій судъ, въ первый департаментъ, челобитную, въ которой просилъ, чтобъ соблаговолилъ судъ представить въ вышню команду на разсмотрѣніе; о чемъ и представлено въ намѣстническое правленіе, которое резолюцію свою положило — послать къ коменданту указъ и велѣть, чрезъ кого слѣдовать будетъ, меня въ болѣзни осмотрѣть и объ осмотрѣ въ правленіе репортовать; но верхній земскій судъ, не получа отъ вышней команды никакого обо мнѣ повелѣнія, командировалъ меня на подставу ея императорскаго величества, съ лошадьми, но какъ я уже о болѣзни моей просилъ, чтобъ соблаговолено было отъ должности моей меня отставить, потому что я, по слабости моей болѣзни, исправлять оную не могу, да и командированъ въ вышепоказанную команду безо всякой очереди, а не что иное какъ только дѣлаетъ мнѣ господинъ предсѣдатель Охлебининъ крайнюю обиду и притѣсненіе, о чемъ принужденнымъ себя нашелъ просить вашего превосходительства сдѣлать милостивое разсмотрѣніе.

Милостиваго государя покорнѣйшій слуга

Семенъ Мордвиновъ.

485. Бывшее имѣніе князя Вяземскаго, по имени *Царевщина*, находится въ Хвалынскомъ уѣздѣ Саратовской губ. на рѣкѣ Алаѣ, въ 60-ти верстахъ отъ уѣзднаго города; нынче въ немъ 1500 жит. обоего пола. О минеральныхъ водахъ, къ которымъ ѣздилъ князь Вяземскій, есть особое сочиненіе Болтина, напечатанное въ 1782 году, въ Петербургѣ, подъ заглавіемъ: *Хорографія Сарептскихъ цѣлительныхъ водъ, съ приложеніями нужныхъ свѣдѣній и совѣтовъ, для имѣющихъ намѣреніе къ тѣмъ водамъ ѣхать для своего пользованія.*

502. Дѣло о взысканіи съ тамбовской казенной палаты въ слѣдствіе произведенной Державинымъ ревизіи, продолжалось еще и во время занятія имъ должности кабинетскаго секретаря. Незадолго до своего увольненія отъ этой должности, 9 августа 1793 года онъ написалъ къ тогдашнему генералъ-прокурору графу А. Н. Самойлову слѣдующее письмо:

М. г. мой, Александръ Николаевичъ. Изъ меморіи пр. сената увидѣлъ я, что извѣстное мое дѣло паки за разногласіемъ не получило своего значенія, всепокорнѣйше прошу вашего превосходительства, по долгу ва-

Digitized by Google

шему, не умедлить предложеніемъ вашимъ о соглашеніи сенаторовъ ко единому мнѣнію справедливости: она ясна и не требуется дальныхъ убѣжденій, потому:

1-е. Дѣло о Ярославовѣ, относительно отрѣшенія уголовной палаты безъ отвѣта, не можетъ быть примѣромъ моему дѣлу потому, что съ тамбовской казенной палаты два раза по оному подробныя были отвѣты браны, по которымъ и судилося сіе дѣло уже въ первомъ департаментѣ, на несправедливое рѣшеніе котораго я просилъ, а ярославская уголовная палата отрѣшаема была по единому ея опредѣленію о помѣщикѣ Ярославовѣ безъ отвѣта. Слѣдовательно, одно дѣло другому, какъ выше я сказалъ, уже не примѣръ.

2-е. Г. вице-губернаторъ Ушаковъ подавалъ вашему превосходительству письмо, которое вы ко мнѣ доставлять еще зимою изволили. Въ немъ онъ, къ оправданію своему и палаты, никакихъ новыхъ обстоятельствъ не представилъ, а все только то, что въ дѣлѣ есть, и что первый департаментъ видѣлъ и судилъ, слѣдовательно, новые отвѣты ни къ чему другому не послужатъ, какъ только къ продолженію времени, чего единственно недоброжелатели мои домогаются; а потому покорнѣйше вашего превосходительства прошу предложить то письмо г-на вице-губернатора Ушакова къ разсужденію пр. сената общаго собранія.

3-е. Ваше превосходительство изъ дѣла видѣть изволите, что оно не партикулярное, и замыкается въ немъ казеннаго взысканія болѣе двухъ сотъ тысячъ рублей, и какъ продолжается болѣе пяти лѣтъ, то и требуетъ, кажется, убѣдительнѣйшаго вашего превосходительства настоянія, не токмо для доставленія мнѣ справедливости, но и для пользы казны; ибо вамъ извѣстно, что я обиженъ былъ отрѣшеніемъ отъ должности правительствующаго сената первымъ департаментомъ безъ всякой справедливой причины, и имѣя по законамъ право на него въ томъ просить, но не просилъ; то весьма прискорбно, что и по сему дѣлу единымъ медленіемъ не хотятъ отдать мнѣ справедливости и въ томъ, чтобъ взысканы были казнѣ слѣдующія деньги, за которыя жертвовалъ я моимъ спокойствіемъ, здоровьемъ и честью. Я вашего прев-ва смѣю увѣрить, что доколѣ я живъ, не отступлю отъ образа моихъ мыслей и буду говорить за справедливость наиболѣе тогда, когда она сопряжена съ интересами монархини моей.

507. Разсказъ гр. Саліаса, на основаніи переписки въ V томѣ нашего изданія, о ссорѣ г-жи Араповой съ Катериной Яковлевной Державиной и объ участіи въ этомъ дѣлѣ Чичери-

Digitized by Google

ныхъ помѣщенъ былъ, во время пребыванія моего въ Тамбовѣ, въ № 45 тамошнихъ губернскихъ вѣдомостей отъ 11 іюня 1877 года. Кажется, эта статья была напечатана по распоряженію тогдашняго тамбовскаго губернатора, князя М. В. Шаховского.

517. Докладъ 1-го департамента сената объ отрѣшеніи Державина отъ службы и преданія его суду.

Всепресвѣтлѣйшей, державнейшей, великой государынѣ, императрицѣ и самодержицѣ всероссійской, отъ сената всеподданнѣйшій докладъ[1]:

Въ маѣ сего года вступили въ сенатъ изъ тамбовскаго намѣстническаго правленія и тамошней казенной палаты представленіи объ отпускѣ воронежскому гражданину Горденину, на закупку для екатеринославской арміи провіанта, ассигнованныхъ въ тамошнюю провіантскую коммиссію 22,743 рублей; и какъ по обстоятельству сему открылось, что тамбовскій правитель Державинъ, миновалъ правящаго должность генералъ-губернатора, насылалъ въ казенную палату объ отпускѣ денегъ предложеніи, самовластно распоряжая такими доходами, изъ коихъ, по силѣ имяннаго указа отъ 24-го декабря 1787 года, безъ ассигнаціи генералъ-прокурора, въ расходъ употреблять запрещено; то сенатъ въ указѣ отъ 22-го минувшаго іюня мѣсяца и сдѣлалъ ему, правителю губерніи, за то выговоръ, подтвердя при томъ, дабы онъ впредь въ отправленіи должности своей поступалъ осмотрительнѣе, слѣдуя въ подобныхъ случаяхъ во всемъ точному въ законахъ предписанію; о чемъ дано знать и правящему должность генералъ-губернатора; но послѣ того генералъ-поручикъ Гудовичъ двумя рапортами отъ 17 и 31-го минувшаго іюня мѣсяца донесъ сенату:

Первое, что безъ донесенія его, изъ рапортовъ тамбовскаго намѣстническаго правленія сенату извѣстно уже о противузаконныхъ поступкахъ Державина, когда онъ, присвоивъ себѣ власть не принадлежащую, вступилъ не токмо въ генерала-поручика должность, нанося ему тѣмъ, какъ своему начальнику, презрѣніе, но даже вступалъ въ распоряженія, высочайше порученныя генералъ-прокурору; созывалъ онъ тогда же самъ собою, въ противность высочайшаго учрежденія статьи 101, членовъ палатъ въ намѣст. правленіе, для слѣдствія и очныхъ ставокъ, для чего учреждена уголовная палата. Ген.-поручикъ Гудовичъ между тѣмъ, до

[1] Печатается съ нѣкоторыми сокращеніями въ словахъ и исключеніемъ часто повторяемыхъ титлъ и званій.

Digitized by Google

полученія еще изъ сената указа, по долгу званія его, дѣлалъ ему, Державину, письменныя и словесныя приличныя наставленіи (обходясь всегда съ нимъ благопристойно, съ отмѣнною вѣжливостію, въ чемъ ссылается на всѣхъ и во всякое время его съ нимъ обхожденій присутствовавшихъ), дабы онъ, правитель, держа себя въ границахъ предписанной ему власти, не дѣлалъ въ дѣлахъ замѣшательства, а старался бы безъ пристрастія о успѣшномъ теченіи дѣлъ общественныхъ по намѣст. правленію, наблюдая наипаче точность исполненія подчиненныхъ мѣстъ въ главныхъ по нынѣшнимъ военнымъ обстоятельствамъ предметахъ, какъ то: въ собраніи доходовъ, въ сборѣ рекрутъ и въ поспѣшномъ ихъ отправленіи. По многимъ его, генералъ-поручика, на то понужденіямъ, въ числѣ которыхъ собраніе заштатныхъ церковниковъ по тамбовскому намѣстничеству было весьма безуспѣшно, такъ что изъ Рязанскаго намѣстничества отправлено ихъ уже 620 человѣкъ и еще собираются, а тамъ собрано только 83, многіе же не собраны, по зашедшимъ отъ него, правителя Державина, затрудненіямъ, совсѣмъ ненадобнымъ, которыя онъ, генералъ-поручикъ, уже и поправилъ, передавъ способы на ихъ собраніе, и не занимался бы онъ, правитель, по пристрастію и недоброхотству, выискиваніемъ частныхъ людей слѣдствій, отвлекающихъ отъ дѣлъ полезныхъ службѣ в. и. в. и наполняющихъ кучи бумагъ, которыми уже отчасти и сенатъ онъ утруждалъ, представляя въ оный о многомъ ненадобномъ прямо отъ намѣст. правленія, миновавъ его, генерала-поручика, а давая только ему, какъ постороннему человѣку, въ то же время знать, что отъ него представлено, но обратилъ бы лучше свое вниманіе къ тому, чтобъ текущія по правленію дѣла отправляемы были поспѣшнѣе, которыхъ съ тѣхъ поръ, какъ онъ сталъ вмѣшиваться въ его, генерала-поручика, должность, оставляя свою собственную, и въ дѣла постороннія, накопилось съ нынѣшняго года и не исполнено весьма много, и именно: по послѣдней вѣдомости 604, о немедленномъ окончаніи которыхъ дѣлано было отъ него, генерала-поручика, подтвержденіе, чтобъ входящія въ правленіе требованія другихъ мѣстъ, о удовлетвореніи которыхъ, по доходившимъ къ нему, генералу-поручику, жалобамъ, многократно было подтверждаемо, скорѣе были удовлетворяемы, чтобъ самаго сената указы, въ намѣст. правленіе послѣдовавшіе, по которымъ многихъ исполнительныхъ рапортовъ такъ долго отъ тамбовскаго намѣст. правленія посылаемо не было, что уже и онъ, генералъ-поручикъ, имѣлъ отъ сената повелѣнія, понудить къ тому сіе правленіе, исполнены были поспѣшнѣе и въ точности повелѣнныя оными свѣдѣніи отправлены, о чемъ онъ дѣлалъ многія подтвержденія, какъ то отчасти по рапортамъ его сенату извѣстно, и что

Digitized by Google

уже дожидаясь по мѣсяцу и болѣе, принужденъ былъ отправлять полученныя отъ одного рязанскаго намѣстн. правленія по одной матеріи; тако-жъ чтобъ и по приказу обществ. призрѣнія, по которому многихъ заведеній и со времени вступленія имъ въ должность правителя никакихъ не сдѣлано, кромѣ, вмѣсто смирительнаго дома, бѣлыя тюрьмы, и народныхъ школъ въ нѣкоторыхъ городахъ, устроенныхъ, по особому высочайшему повелѣнію, приложено было стараніе заводить предписанное въ высочайшемъ учрежденіи; но онъ, Державинъ, вмѣсто своего въ томъ поправленія, дѣлалъ по разнымъ дѣламъ напрасныя возраженіи, переписки съ нимъ, генералъ-поручикомъ, затрудненія и остановки, которыя онъ всегда съ умѣренностію поправлялъ, не утруждая донесеніями своими о томъ сенатъ; сдѣлалъ, наконецъ, нынѣ вновь противъ его, генералъ-поручика, послѣдній, больше еще прежнихъ противузаконной, поступокъ. И поколику оный наноситъ вредъ службѣ в. и. в. и нарушаетъ важный порядокъ оной, то, употребивъ уже всю возможную умѣренность и снисхожденіе, сколько ни убѣгалъ онъ, генералъ-поручикъ, долгое время наносить сенату затрудненіе въ слѣдствіяхъ, для службы непріятныхъ, имѣя въ виду отправленіе своей должности по дѣламъ важнымъ и государственнымъ, принужденнымъ однакожъ себя находитъ донести нижеслѣдующее: Переѣзжая, по должности своей, изъ одного намѣстничества въ другое, и бывъ другой разъ прошедшее лѣто въ Тамбовѣ, пробывъ послѣдній 11 дней, 27 іюля собрался ѣхать поутру рано въ 5-мъ часу въ Рязань, и когда онъ, генералъ-поручикъ, шелъ садиться въ повозку, чтобы ѣхать, то Державинъ пришелъ къ нему въ домъ генералъ-губернаторской. Онъ, увидя его, изъ вѣжливости спросилъ: «Что такъ рано потрудились»? то Державинъ ему отвѣчалъ: «Я слышалъ, что вы рано отъѣзжаете»; говоря при томъ, что «Не изволите ли въ правленіе»? Генералъ-поручикъ Гудовичъ, заключая, что нѣтъ ли чего важнаго, что такъ необыкновенно рано, въ пять часовъ поутру, и на самомъ его отъѣздѣ, спросилъ его: «Для какой причины?» правитель ему отвѣчалъ: «Трактовать по дѣламъ», и на вопросъ его: «По какимъ?» сказалъ: «По разнымъ». Гудовичъ тогда сказалъ ему, что онъ тамъ былъ нѣсколько времени, итакъ для чего онъ, правитель, не сказалъ ему прежде, спроса при томъ у него, правителя: «Какія дѣла?» и сказывая, что онъ ни одного дѣла безъ резолюціи своей не оставляетъ и не удерживаетъ никакого у себя безъ отвѣту. Тогда Державинъ сурово сказалъ ему свое партикулярное дѣло (съ котораго и прислалъ, какими дѣлами онъ, Державинъ, занимается, копіи, какъ съ увѣдомленія намѣст. правленія, такъ и съ предложенія, его, Гудовича, тому правленію даннаго), послѣ чего на-

Digitized by Google

чалъ тутъ вдругъ Державинъ неприличнымъ образомъ, съ запальчивостію, дѣлать ему, выговоры, говоря сими словами: «Вы сами не ходите въ правленіе, никакого дѣла не дѣлаете, а на насъ взыскиваете»; упрекая ему упущеніемъ и несправедливымъ отправленіемъ его должности и говоря: «Какія резолюціи вы дѣлаете!» На сіе Гудовичъ ему отвѣчалъ, что: «ежели онъ его резолюціею по своему дѣлу недоволенъ, то, не дѣлая ему выговоровъ, просилъ бы на него въ сенатѣ», на что отвѣчалъ онъ, что «станетъ». Потомъ Гудовичъ говорилъ ему, что онъ служитъ безпристрастно и со всею безпредѣльною ревностію къ службѣ, то онъ, правитель, съ насмѣшкою сказалъ: «Служите». Гудовичъ съ крайнимъ удивленіемъ видя подчиненнаго, совершенно отступившаго отъ закона и забывшаго долгъ службы и уваженіе къ начальнику, напомнилъ ему: «Помнитъ ли онъ, съ кѣмъ говоритъ, и что онъ дѣлаетъ неприличные выговоры своему начальнику и поношеніе, и нарушаетъ тѣмъ должное къ нему почтеніе», но онъ Державинъ отвѣчалъ, что «говорить можетъ». Гудовичъ вразумлялъ ему, правителю, что можно ли ему присутствовать въ одномъ правленіи, когда у него есть другое, и что онъ, правитель, больше голосу противъ его не имѣетъ, и въ правленіи имѣя оный въ присутствіе его, по генеральному регламенту, наравнѣ съ совѣтниками, какъ засѣдатель правленія: но онъ правитель, вопреки 94 статьи высочайшихъ в. и. в. учрежденій, утверждалъ, что онъ не засѣдатель правленія, и о семъ нигдѣ не писано, но правитель губерніи, оныхъ высочайшихъ в. в. учрежденій 103 статья не полагаетъ всегдашняго его, генерала-поручика, присутствія въ правленіи по генеральному регламенту, поколику у него есть еще другое правленіе и 6 палатъ, независимыхъ отъ правленія, кромѣ еще многихъ другихъ дѣлъ, возложенныхъ и возлагаемыхъ на него по его должности; почему Державинъ не преставалъ однакоже неприлично переговариваться съ нимъ при многихъ собравшихся тогда подчиненныхъ чиновникахъ, стоявщихъ тутъ же подлѣ, при открытыхъ дверяхъ, въ другой комнатѣ, видѣвшихъ и слышавшихъ сіе неприличное съ нимъ его поведеніе. Сенату извѣстно отправленіе нынѣшней его, генерала-поручика, должности; итакъ онъ, ссылаясь на разныя дѣянія по своей должности, свидѣтельствующія, какъ ревность свою къ службѣ в. и. в., такъ и безпорочность въ отправленіи оной, и терпя поношеніе, неприличные и несправедливые выговоры отъ подчиненнаго, который, упуская самъ свою прямую должность и вмѣшавшись въ его, генералъ-губернаторскую, завелъ у себя съ особливымъ секретаремъ большую домовую канцелярію, ему по законамъ не положенную, и занимаясь дѣлами больше въ оной, по пристрастію и недоброхотству къ нѣ-

Digitized by Google

которымъ подчиненнымъ, мѣшаетъ тутъ и дѣла, до правленія не принадлежащія, въ которомъ бы онъ долженъ отправлять въ присутствіи всѣ дѣла по его должности, во время, нахожденія его, генерала-поручика, во ввѣренныхъ ему намѣстничествахъ, и дѣлаетъ тѣмъ въ дѣлахъ разстройку; просилъ у сената, какъ обиженный начальникъ, предстательства у в. и. в. и суда на подчиненнаго, преступившаго 21 и 12 военные артикулы, 26-ю главу генеральнаго регламента и 12-ю статью высочайшаго манифеста о спокойствіи и тишинѣ, между тѣмъ повелѣть ему, правителю не отправлять свою должность, дабы по таковому противузаконному его, Державина, съ нимъ поведенію, не могли прити дѣла въ замѣшательство.

Изъ приложенныхъ же при рапортѣ его копій явствуетъ слѣдующее: тамбовскому намѣст. правленію комендантъ Булдаковъ отъ 15 іюня представлялъ, что онаго жъ числа находящійся по Тамбову во 2-й части смотрителемъ прапорщикъ Ефаевъ, поданными въ полицію рапортами, написалъ, 1-мъ: іюня 24 былъ онъ, по должности своей, у регистратора Барангулѣева, у котораго въ то время сидѣли канцеляристъ Андрей Васильевъ и Тамбовскаго баталіона фурьеръ Семенъ Казаковъ, да надворнаго совѣтника Ѳедора Макшеева служитель Григорій Родіоновъ, у коихъ, между разговоровъ, слышалъ онъ отъ означеннаго служителя рѣчи, что де въ прошедшемъ маѣ мѣсяцѣ, а котораго числа не упомнитъ, приходилъ къ нимъ въ домъ верхней расправы предсѣдатель, Петръ Чичеринъ, и звалъ съ собою помѣщика его къ вицъ-губернатору Ушакову, для сочиненія къ в. и. в. письма въ обидѣ губернаторшею Державиною матери его, предсѣдателя Чичерина, и въ то жъ самое время оный вицъ-губернаторъ съ экономіи директоромъ Аничковымъ пришли въ домъ означеннаго совѣтника Макшеева, и начали было въ домѣ вышеупоминаемое письмо сочинять и приправлять всякой свое мнѣніе съ обидными на губернаторшу и непочтительными словами, потомъ, не дописавъ, пошли въ домъ къ вице-губернатору, гдѣ и докончили; съ котораго означенный Макшеевъ принесъ въ домъ свой копію, которую показанный служитель Родіоновъ хотѣлъ принесть для прочтенія регистратору Барангулѣеву, но токмо уже онаго не могъ сыскать, а баринъ де его Родіонова оное письмо давалъ секретарю Александру Камбарову читать, которое, по прочтеніи, отдалъ помѣщику его обратно; почему оная копія и уповательно, что хранится у вицъ-губернатора, единственно для того, чтобъ объ ономъ не могло больше выйти въ огласку, что оное ихъ руками чернено. 2-мъ: Какъ въ поданномъ отъ него, Ефаева, въ полицію того жъ числа рапортѣ объявлено о произносящемъ Макшеева дворовымъ человѣкомъ, Гри-

Digitized by Google

горьемъ Родіоновымъ, касательномъ до губернаторши Державиной, наносящемъ такой особѣ вредъ, слухѣ, между прочимъ проговаривалъ онъ, Родіоновъ, что и правитель здѣшней губерніи, во время объѣзду по городамъ, въ Темниковѣ взялъ съ тамошняго откупщика 2000 руб., о коемъ ему пересказывали бывшаго городничаго Панищева жена, Марья Сергѣева дочь, которая нынѣ находится тамъ въ домѣ секретаря Никиты Фирсова; все жъ оное происходило при тѣхъ же самыхъ свидѣтеляхъ, которые и въ томъ рапортѣ показаны. Но какъ все оное происходило до слуха, наносящаго особамъ вредъ и непочтеніе, въ противность устава благочинія 123 статьи, то помянутый Ефаевъ тамбовской полиціи тѣми рапортами и представилъ. Противъ которыхъ его, Ефаева, рапортовъ означенный служитель Родіоновъ, по сыскѣ въ полицію, показалъ во всемъ сходственно, съ пополненіемъ только того, что при сочиненіи означенными чинами въ домѣ господина его письма былъ и генералъ-губернаторскій секретарь Николай Лаба, который только на то ихъ сочиненіе смѣялся; маіорша же Канищева письменно показала, что реченному служителю о взятьѣ правителемъ губерніи съ темниковскаго откупщика денегъ 2000 руб. никогда не говаривала и совсѣмъ объ ономъ ни отъ кого не слыхала, да и откупщикъ кто именно, она его не знаетъ. Дабы же о всемъ томъ удостовѣриться отъ тѣхъ самыхъ бывшихъ при томъ свидѣтелей, то комендантомъ призваны были вышеписанные: Барангулѣевъ, Васильевъ и Казаковъ въ полицію, и по силѣ воинскаго процесса 3-й главы 7-го пункта, съ прочтеніемъ напередъ соборнаго уложенія главу 14-ю, и по учиненіи имъ, свидѣтелямъ, присяги, спрашиваны, которые, противъ рапортовъ Ефаева и показаній Родіонова, показали подъ присягою, ни въ чемъ не разнясь, сходственно; въ правленіи же по сему опредѣлено: «Поелику, при слушаніи рапорта коменданта Булдакова, о разсѣяномъ слухѣ, правитель губерніи правленію отозвался, что онъ по тому дѣлу, яко до него касающемуся, дать своего положенія не можетъ; совѣтники же правленія, по силѣ высочайшихъ учрежденій статьи 103, уважаютъ дѣла и исполняютъ губернаторскія положенія, а въ слѣдствіе того жъ учрежденія статьи 94-й въ правленіи есть предсѣдатель генералъ-губернаторъ, то и отнестись о семъ дѣлѣ на резолюцію его.

На сіе Гудовичъ тамбовскому намѣст. правленію письменно предложилъ: «Поколику означенное сочиненіе, о которомъ доноситъ Ефаевъ, по словамъ дворового человѣка Родіонова, есть, по показанію того Родіонова, письмо къ в. и. в., приносящее жалобу на супругу правителя губерніи, въ обидѣ будто ею матери предсѣдателя верхней расправы Петра Чичерина, слѣдовательно, ежели оное и существуетъ, то представляемо

Digitized by Google

будучи къ в. и. в., не можетъ оно почтено быть пасквилемъ или поносительнымъ письмомъ, но жалобою, каковыя писать и приносить считающимъ себя обиженными во всѣ начальствующія мѣста, и по неизреченному милосердію, и къ в. и. в., не возбранено; а потому и выводить изъ того какія-либо слѣдствія съ законами несогласно. Если же въ ономъ письмѣ дѣйствительно дерзнулъ бы Чичеринъ написать каковыя либо выраженія непочтительныя на счетъ супруги правителя намѣстничества, то и въ такомъ случаѣ, поколику оное письмо, по показанію Родіонова, писано къ в. и. в., къ изслѣдованію выраженій онаго приступать теперь не можно и не должно; но если оное послано, то надлежитъ ожидать высочайшаго указа; если же не послано, то заводить изысканій о томъ, кто какія имѣетъ, или имѣлъ, намѣренія въ просьбахъ своихъ о партикулярномъ дѣлѣ, никакими законами не предписано. Касательно жъ до другаго показанія означеннаго Родіонова, о томъ, что онъ отъ маіорши Канищевой слышалъ поносительныя на счетъ правителя намѣстничества слова, то поколику Канищева письменно показала, что она изъ сказаннаго имъ ничего не говаривала, свидѣтельство жъ бывшихъ въ домѣ Барангулѣева состоитъ не въ томъ, чтобъ они слышали, какъ оная Канищева сіе говорила, но въ томъ, что они слышали, какъ сей служитель объ ней сіе говорилъ, то и по сему дѣлу нужно напередъ, чтобъ означенный Макшеева служитель доказалъ въ судѣ, гдѣ слѣдуетъ, ясными доказательствами, о справедливости своего показанія на Канищеву, а потомъ уже надлежать будетъ спрашивать ее, и сдѣлать о семъ дѣлѣ надлежащее разсмотрѣніе и рѣшеніе по законамъ; безъ яснаго же и точнаго сего служителя доказательства, и сіи слова, которыя можетъ быть оный служитель говорилъ и въ пьянствѣ, не заключающія, какъ конечно надѣятся и можно и должно, никакой справедливости, не стоятъ уваженія, и влечь за собою слѣдствія по его, генерала-поручика, мнѣнію, недостойны, тѣмъ болѣе, что, по высочайше изданному въ 21-й день апрѣля 1787 года манифесту о сохраненіи тишины и спокойствія между гражданами въ Россійской имперіи, въ 12-мъ пунктѣ изображено: «Обида словами есть, буде кто кого при немъ порочитъ, закону противными дѣлами, или поступками, или произноситъ на него брани, или угрозы личныя, или имѣнію его; заочная же брань ни во что да вмѣнится и да обратится въ поношеніе тому, кто ее произнесъ; а въ 7-мъ пунктѣ, означающемъ правила нравоученія, изображено: «Великодушный человѣкъ прощаетъ, и самымъ поведеніемъ своимъ оправдается». Впрочемъ, сей слуга Макшеева, ежели ничего на Канищеву не докажетъ, отъ пустаго и несправедливаго болтанія воздержанъ быть долженъ». Гудовичъ, давъ сіе мнѣніе намѣст. правленію, ре-

Digitized by Google

комендовалъ увѣдомить его о опредѣленіи, какое по тому онымъ сдѣлано будетъ.

Второе. Что Державинъ, подалъ на высочайшее имя прошеніе въ намѣст. правленіе о всемилостивѣйшемъ повелѣніи ему прибыть въ столицу в. и. в., для объясненія по дѣламъ Тамбовской губерніи, относительно до его должности, которое, при своемъ увѣдомленіи, правленіе, для отнесенія куда слѣдуетъ, представило къ нему, генералъ-поручику, а онъ, препровождая оное въ оригиналѣ, предалъ сенату на разсмотрѣніе.

Сенатъ, изъ сихъ донесеній усмотря противныя законамъ поступки Державина, изъявляющія, съ одной стороны, упущеніе прямой его должности, а съ другой укоризны и неприличныя выраженія своему начальнику, опредѣлилъ взять съ него отвѣтъ въ томъ, 1-е: Для чего онъ вызывалъ самъ собой, въ противность высочайшаго учрежденія, членовъ палаты въ правленіе, для слѣдствія и очныхъ ставокъ? 2-е, Вмѣсто наблюденія за подчиненными мѣстами, о точности исполненія по дѣламъ важнымъ, какъ то въ собраніи доходовъ, въ сборѣ рекрутъ и церковниковъ, требующимъ, по нынѣшнимъ военнымъ обстоятельствамъ, скорѣйшаго рѣшенія, причиняетъ затрудненія и упущенія, отъ чего многія церковники не собраны. 3-е, Занимается по пристрастію и недоброхотству выискиваніемъ у частныхъ людей слѣдствій, отвлекающихъ отъ дѣлъ, полезныхъ службѣ. 4-е, Миновавъ генералъ-губернатора, представлялъ о многихъ дѣлахъ въ сенатъ. 5-е, Вмѣшавшись въ должность своего начальника и въ дѣла постороннія, и оставляя свою собственную, накопилъ въ правленіи съ нынѣшняго года и не исполнилъ дѣлъ болѣе 600, въ числѣ коихъ и на сенатскіе указы многихъ исполнительныхъ рапортовъ посылаемо не было, хотя о томъ отъ генералъ-губернатора неоднократно подтверждаемо было. 6-е, По приказу обществ. призрѣнія, со времени вступленія его въ должность, многихъ заведеній не сдѣлано. 7-е, При отъѣздѣ Гудовича изъ Тамбова понуждалъ его итти въ правленіе трактовать собственное его дѣло, выговаривалъ ему самолично неприличнымъ образомъ съ запальчивостію, что онъ въ правленіе не ходитъ, никакого дѣла не дѣлаетъ, а на немъ взыскиваетъ, упрекая упущеніемъ и несправедливымъ отправленіемъ его должности, и съ насмѣшкою переговаривалъ его слова при многихъ собравшихся тогда чиновникахъ. 8-е, Завелъ у себя, съ особливымъ секретаремъ, домовую канцелярію, ему по законамъ не положенную. 9-е, Будучи извѣщенъ генералъ-прокуроромъ о высочайшемъ повелѣніи, чтобъ въ разсужденіи позволенія предстать предъ высочайшій престолъ, для донесенія по дѣламъ Тамбовской губерніи,

Digitized by Google

просился по командѣ, дерзнулъ, вопреки монаршему повелѣнію, миновавъ своего начальника, подать прошеніе на высочайшее имя въ намѣстническое правленіе, гдѣ, въ отсутствіе генералъ-губернатора, находится самъ первенствующею особою. Въ слѣдствіе чего и предписано ему, Державину, указомъ отъ 24 августа съ тѣмъ, дабы онъ, по всѣмъ вышепрописаннымъ пунктамъ, прислалъ въ сенатъ отвѣтъ въ непродолжительномъ времени, о чемъ дано знать и генералъ-губернатору.

Нынѣ же генералъ-поручикъ Гудовичъ, рапортомъ отъ 2-го числа сего октября мѣсяца доноситъ, что, ожидая просимаго удовольствія, получилъ онъ новую отъ Державина обиду, какъ сенатъ изъ приложенныхъ отъ него при семъ рапортѣ копій съ даннаго тамбовскому намѣстн. правленію предложенія и сдѣланнаго согласно тому опредѣленія, подписаннаго имъ самимъ, усмотритъ чрезъ сіе противузаконное и въ обиду чину и званію его предложеніе (котораго совѣтники правленія и принять по сему дѣлу, относящемуся лично до него, правителя, а не до правленія, не долженствовали и обязаны были подать свои голоса и представить, куда слѣдуетъ по высочайшему учрежденію): внося въ правленіе указъ сената къ слушанію, предалъ онъ, не только своего начальника, разсмотрѣнію и слѣдствію въ правленіе, но въ 3-мъ пунктѣ онаго предложенія, вопреки сената указа, ясно ему предписывающаго, выводитъ отъ подчиненныхъ своихъ справку, есть ли законы, чтобы относиться къ генералъ-губернатору; легко ему, генералъ-поручику, отвѣчать въ исправленіи своей должности предъ сенатомъ, будучи совершенно самъ увѣренъ въ ревностномъ и безпристрастномъ отправленіи оной; и поколику онъ по разнымъ дѣламъ преподавалъ правленію и по должности своей многія наставленія и способы, дѣлая о успѣшномъ отправленіи по разнымъ дѣламъ частныя подтвержденія, что и самому ему, правителю по дѣламъ, совершенно извѣстно, безъ заведенія о томъ справокъ, какъ будто бы онъ того не зналъ, къ обидѣ его, генерала-поручика; но когда подчиненный подвергаетъ его разсмотрѣнію намѣст. правленія, то сіе наноситъ явную обиду его званію. Изъ сего сенатъ усмотритъ, укрощается ли правитель Державинъ и послѣ сдѣланнаго ему отъ сената подтвержденія въ своихъ противъ его противузаконныхъ поступкахъ; и для того, принося вновь на него, правителя, жалобу, принужденъ и еще просить сенатъ о повелѣніи не отправлять ему, правителю, своей должности до рѣшенія по его, генерала-поручика, жалобамъ и по собственному усмотрѣнію сената противузаконнаго его поступка. А въ приложенныхъ при семъ рапортѣ копіяхъ явствуетъ, въ 1-й, сего года сентября 7-го, тамбовскому намѣст. правленію Державинъ далъ предложеніе слѣдующаго со-

Digitized by Google

держанія: «Внося къ выслушанію въ правленіи полученной мною изъ сената указъ, послѣдовавшій по донесеніямъ генералъ-поручика Гудовича, относительно, яко бы по разнымъ въ должности моей упущеніямъ, замѣшательствамъ, пристрастіямъ, недоброхотствамъ и безпорядкамъ, поелику всѣ дѣла отправляются въ намѣстн. правленіи, то предлагаю: списавъ съ сего указа вѣрную копію, приказать, по содержанію онаго, обстоятельно по дѣламъ выправиться, и тѣ справки, за скрѣпою совѣтниковъ, каждаго по своей экспедиціи, и секретарей, отдать мнѣ для отвѣта по онымъ сенату; а именно: 1-е, не было ли какихъ со стороны моей затрудненій и упущеній въ собраніи доходовъ, въ сборѣ рекрутъ и церковниковъ, и какія и когда по симъ дѣламъ были производства и опредѣленіи. 2-е, не было ли какихъ пристрастныхъ и недоброхотныхъ моихъ предложеній, или резолюцій, относящихся къ слѣдствію частныхъ людей, въ которыхъ бы не заключалось пользы общей, сохраненія высочайшихъ интересовъ и соблюденія законовъ; и если были таковыя, то отвращали ли меня когда отъ оныхъ по своей обязанности совѣтники, предписанной имъ высочайшихъ учрежденій въ 103-й статьѣ, и доносили ль о томъ по своей должности кому слѣдуетъ, а равно и губернскій прокуроръ входилъ ли когда по своему долгу съ представленіемъ въ намѣстн. правленіе о несохраненіи мною порядка, законами опредѣленнаго, въ производствѣ о отправленіи самыхъ дѣлъ, въ несохраненіи цѣлости власти, установленіи интересовъ в. и. в—ва? 3-е, не имѣется ли въ правленіи таковыхъ законовъ, которые бы воспрещали сему правленію относиться своими представленіями прямо отъ себя сенату, а всегда чрезъ генералъ-губернаторовъ; и прежде правленія моего губерніею по случающимся надобностямъ, какъ входило намѣстн. правленіе съ представленіями въ сенатъ, само ли собою, или чрезъ генералъ-губернаторовъ, и по какимъ дѣламъ? 4-е, не значится ли по намѣстн. правленію, что входилъ ли я въ такія дѣла, которыя бы относилися собственно до должности генерала-губернатора, изображенной въ высочайшемъ учрежденіи, а равно и въ дѣла посторонніе, и не бывало ли остановки въ намѣстн. правленіи за мною по моей должности и со стороны моей замѣшательства по дѣламъ, и отъ чего накопились съ нынѣшняго года неисполненныя болѣе 600 дѣлъ, и на сенатскіе указы многихъ исполнительныхъ рапортовъ посылано не было, и если когда были о томъ отъ генералъ-губернатора напоминовенія, то что ему на оныя отвѣтствовано? 5-е, со времени моего управленія Тамбовскою губерніею, былъ ли когда и присутствовалъ ли въ намѣстн. правленіи генералъ-губернаторъ, и если когда былъ и присутствовалъ, то когда именно, и осматривалъ ли когда порядокъ и производство дѣлъ въ

Digitized by Google

правленіи, и дѣланы ли были къ успѣшнѣйшему производству дѣлъ какія генералъ-поручикомъ Гудовичемъ замѣчанія и распоряженія, или и прежде моего въ оную губернію вступленія, значится ли по дѣламъ его, генерала-губернатора, присутствіе и какія-либо по обязанности онаго распоряженія, и нѣтъ ли какихъ письменныхъ по дѣлу званія моего отъ его, генерала-поручика, приличныхъ наставленій, которыхъ бы я держаться былъ долженъ, а особливо данныхъ до полученія изъ сената указа съ выговоромъ мнѣ, по случаю выдачи коммисіонеру Гарденину денегъ и свидѣтельства моими уполномоченными денежной казны, о коихъ наставленіяхъ генералъ-губернаторъ въ первомъ своемъ рапортѣ упоминаетъ, и также не оставлялъ ли генералъ-поручикъ Гудовичъ своими предложеніями какихъ по намѣстн. правленію несправедливыхъ опредѣленій, по силѣ высочайшихъ учрежденій статьи 86-й, для донесенія сенату? 6-е, каково успѣшно теченіе дѣлъ по намѣстн. правленію, то есть сколько №№ со вступленія моего въ правленіе тамошней губерніи было, входящихъ и исходящихъ бумагъ, сколько по сіе время осталось въ неисполненіи собственнаго по намѣстн. правленію, и наконецъ, сколько №№ входящихъ бумагъ, по примѣру, въ каждую недѣлю вступаетъ въ правленіе? Во 2-мъ, того-жъ сентября 7-го дня, тамбовское правленіе, слушавъ сіе предложеніе, опредѣлило, въ сходствіе предложенія правителя губерніи, съ указа сената списавъ вѣрную копію, за свидѣтельствомъ оставить въ правленіи, а подлинной возвратить ему, правителю губерніи; и по оному, учиня по дѣламъ подлежащія выправки, за подписаніемъ совѣтниковъ и за скрѣпою секретарей и столоначальниковъ, каждому по своей части, представить правленію, а губернскому прокурору и стряпчимъ объявить».

Окончаніе этого доклада см. на стр. 518 текста біографіи Державина.

532. Болѣе чѣмъ со всѣми другими тамбовскими помѣщиками, Державинъ сносился съ графомъ А. Р. Воронцовымъ, который часто обращался къ нему съ просьбами по своимъ имѣніямъ (Алабухѣ и селамъ Воронцовымъ). Комиссіонеромъ графа по его хозяйственнымъ дѣламъ въ Тамбовѣ былъ Ахлебининъ; этотъ чиновникъ ѣздилъ въ Алабуху и нашелъ, что строившаяся тамъ церковь «склонна къ разрушенію», «колокольня у ней совсѣмъ на сторону покачнулась», и по его просьбѣ Державинъ отправилъ туда сперва

Digitized by Google

«приказнаго служителя, знающаго архитектуры», а потомъ губернскаго архитектора, воротившагося между тѣмъ изъ Петербурга. Оказалось, что церковь должна быть разобрана и вновь перекладена, въ слѣдствіе чего Державинъ препроводилъ къ владѣльцу планъ и опись ея. Воронцовъ отвѣчалъ, что церковь эту строилъ изъ благодарности купецъ Петраковъ, содержавшій мельницу и облагодѣтельствованный отцомъ Воронцова, и что этотъ Петраковъ неотступными просьбами уговорилъ Александра Романовича предоставить ему перестройку, почему графъ и просилъ дать ему архитектора и наблюдать за исполненіемъ обязательства. Позднѣе Воронцовъ передалъ все это дѣло въ непосредственное распоряженіе Державина. Такого же рода одолженія Державинъ оказывалъ и маститому дядѣ Воронцова, гр. Ивану Ларіоновичу, женатому на дочери Волынскаго. По просьбамъ Александра Романовича и княгини Дашковой, Державинъ опредѣлилъ на службу майора Верзилина, и писалъ своему благодѣтелю: «Смѣю увѣрить, что не токмо роднымъ вашимъ, но и постороннимъ, преданнымъ вамъ и находящимся подъ покровительствомъ вашимъ, поставлю я за святѣйшій долгъ изъявлять всю мою добрую и усердную волю сдѣлать что-либо по силамъ моимъ угодное [1]».

533. Внукъ Н. А. Львова, Леонидъ Леонидовичъ Львовъ, служившій въ гусарахъ и имѣвшій въ рукахъ своихъ множество семейныхъ бумагъ, въ числѣ которыхъ находилась и переданная мнѣ часть рукописей Державина (см. I, xi), намѣревался написать книгу *Три дѣда* (разумѣя, рядомъ съ Николаемъ Александровичемъ, Державина и Капниста), но къ сожалѣнію, несчастныя домашнія обстоятельства и ранняя смерть его помѣшали исполненію этой мысли.

534. Какъ воспитанница второго выпуска изъ Смольнаго монастыря, Александра Алексѣевна Капнистъ питала восторженное уваженіе къ Бецкому. Она была самая образованная изъ дочерей Дьякова; Капнистъ узналъ ее еще при выпускѣ

[1] V, 470, и д. по указателю.

Digitized by Google

и вскорѣ женился на ней. Живя въ Обуховкѣ, она дѣлала много добра сельскому населенію, сама обучала и лѣчила крестьянъ, которые изъ отдаленныхъ окрестностей приходили къ ней за совѣтомъ и помощью. Она же долго оставалась единственною наставницей своихъ дѣтей: покойный сынъ ея Алексѣй Васильевичъ Капнистъ сказывалъ мнѣ, что онъ до 18-ми лѣтняго возраста не зналъ другихъ учителей, кромѣ матери.

534. Въ письмѣ къ Н. А. Львову, отъ 19 декабря 1782 года, изъ Обуховки, Капнистъ между прочимъ говорилъ:

Въ томъ письмѣ, что братъ тебѣ отдастъ, я просилъ тебя о доставленіи мнѣ отставки; теперь я тебѣ ту же просьбу повторяю съ такимъ прибавленіемъ, что никакъ не старайся, какъ бы онъ тебя объ томъ ни просилъ, доставлять мнѣ какого-нибудь другого мѣста, будучи увѣренъ что я съ обыкновеннымъ моимъ упрямствомъ не хочу имѣть никакого мѣста, хочу жить совершенно для себя и приняться за противный прежнему моему образъ мыслей, который бы мнѣ очень пособилъ, ежели бы давно я возымѣлъ охоту его себѣ присвоить, *и т. д.*

По осуществленіи своего плана, Капнистъ въ началѣ 1786 года такъ отдаетъ Львову отчетъ въ своихъ занятіяхъ по должности предводителя дворянства:

Въ началѣ ноября поѣхалъ я въ Кіевъ. Два мѣсяца тамъ пробылъ, выслушивая каждый день по крайней мѣрѣ по 20 просителей поутру до выхода въ присутствіе. Тамъ часа четыре выслушиваю дѣлъ по 10, разглагольствуя о нихъ съ сочленами моими, требующими весьма плодовитаго разглагольствія. Послѣ обѣда читаю или, лучше сказать, сочиняю опредѣленія на будущій день, а вечеромъ принужденъ препровождать время съ людьми, изъ которыхъ большая часть, обнимая меня, удушить желаютъ; каждый часъ долженъ опасаться и уходить отъ дѣлаемыхъ ябедническихъ со всѣхъ сторонъ подкоповъ. Вотъ двумѣсячное препровожденіе мое въ Кіевѣ. Ты знаешь, что я не былъ никогда ни дѣльцомъ, ни придворнымъ человѣкомъ. Представь себѣ, каково было мнѣ исполнять ремесло и того и другого.

Въ томъ же письмѣ встрѣчаются слѣдующія строки:

Благодарю тебя за календарь, больше потому, что въ немъ сыскалъ нашего любезнаго мурзу губернаторомъ тамбовскимъ. Отправился ли онъ туда?

Digitized by Google

564—566. Все производство дѣла Державина въ московскихъ департаментахъ сената, съ изложеніемъ всего, что происходило въ каждомъ засѣданіи, напечатано покойнымъ П. И. Ивановымъ въ *Чтеніяхъ Московскаго общества исторіи и древн.* 1863 года, кн. IV.

Окончательный докладъ сената по разсмотрѣніи имъ жалобъ Гудовича и оправданій Державина былъ обязательно доставленъ мнѣ въ копіи, въ началѣ 1864 года, А. А. Половцовымъ. На 1-й страницѣ его съ боку была помѣта: «Іюня 17 дня 1789 года», а внизу приписано: «По содержанію сего доклада высочайшее соизволеніе ея величества объявлено въ письмѣ генералу-прокурору іюля 11-го 1789 г.».

574. Кажется, къ обстоятельствамъ отрѣшенія Державина отъ должности тамбовскаго губернатора и къ опредѣленію сената, которымъ онъ не вполнѣ былъ доволенъ, относится его эпиграмма (III, 483):

Безъ справокъ запрещаетъ
Законъ дѣла рѣшить;
Сенатъ за справки отрѣшаетъ
И отдаетъ судить.
Но какъ же поступать?
Воровать!

578. О благопріятномъ исходѣ своего дѣла въ сенатѣ, послѣ отрѣшенія отъ должности тамбовскаго губернатора, Державинъ писалъ Н. Н. Кормилицыну 22 ноября 1789 года[1]:

Милостивый государь мой, Николай Николаевичъ. Пріятнѣйшее письмо ваше отъ 30 октября получилъ. Вы меня спрашиваете о моихъ обстоятельствахъ. На сіе вамъ донесу. По разсмотрѣніи доклада сената 6 департамента, всемилостивѣйшая государыня нашла меня ни въ чемъ не виннымъ: изволила оказать мнѣ свое благоволеніе, имѣлъ счастіе къ ней быть допущенъ и изъясняться наединѣ, обнадеженъ ея высочайшею милостію, что мнѣ дано будетъ по избранію ея лучшее мѣсто. Почему и состоялся 4 августа указъ выдать мнѣ удержанное и впредь производить

[1] Доставлено И. И. Дубасовымъ изъ тамбовскаго архива.

Digitized by Google

полное губернаторское жалованье до опредѣленія къ мѣсту; но еще по сіе время, кромѣ безпрестанныхъ милостивыхъ отзывовъ, никуда не опредѣленъ: то безъ высочайшей воли никуда отлучиться не смѣю; между тѣмъ есть еще нѣкоторыя по губерніи дѣла, которыхъ окончанія дожидаться нужно.

Касательно до пересылки изъ оренбургской моей деревни денегъ, то я уже писалъ къ приказчику, чтобъ прислалъ сюда. Управителя отсель скоро къ вамъ отправлю. Впрочемъ за приложенные вами труды и попеченія по деревнямъ моимъ покорнѣйше васъ благодарю, и увѣренъ, что вы въ пріязни вашей ко мнѣ никогда не перемѣнялись и не перемѣнитесь. При семъ имѣю честь вамъ препроводить одинъ экземпляръ моего сочиненія[1], которое принято при дворѣ весьма милостиво. Впрочемъ свидѣтельствую мое и Екатерины Яковлевны почтеніе милостивой государынѣ Елизаветѣ Андреевнѣ и пребываю съ извѣстною вамъ моею преданностію

Вашъ, милостиваго государя моего, покорный слуга

22 ноября 1789 г. С.-Петербургъ. Гавріилъ Державинъ.

602. По замѣчанію кн. П. А. Вяземскаго, въ *Водопадѣ* «все дышитъ дикою и ужасною простотою, поэзія побѣдила живопись, но къ сожалѣнію, не видно единства въ расположеніи и примѣтно, что поэтъ (какъ точно, говорятъ, и было) составилъ свою поэму въ разныя времена и изъ разныхъ частей» (*Полн. собр. соч. кн. Вяземскаго*, I, 16). Пушкинъ, разсуждая объ одѣ и находя, что она стоитъ на низшихъ ступеняхъ творчества, говоритъ между прочимъ, что въ ней не можетъ быть плана (?) и прибавляетъ: «Какой планъ въ *Водопадѣ*, лучшемъ произведеніи Державина?» (*Соч. А. С. Пушкина*, изд. Анненк. I, 258).

604. И. И. Дмитріевъ говорилъ кн. Вяземскому: «Съ того времени я почувствовалъ, что̀ такое талантъ и авторское искуство, когда пріобрѣлъ, уже въ зрѣлой молодости, пріязнь Державина и утвердилъ дружбу съ Карамзинымъ».

610. По разсказу, слышанному мною отъ покойнаго К. С. Сербиновича, Карамзинъ, не принявъ предложенія Державина быть его секретаремъ, рекомендовалъ ему на эту должность своего друга Петрова. По этому-то поводу Петровъ

[1] Оды *Изображеніе Фелицы*.

Digitized by Google

будто бы и поѣхалъ въ Петербургъ. Здѣсь онъ сдѣлался домашнимъ человѣкомъ у Державиныхъ; Катерина Яковлевна взяла на себя его воспитаніе; черезъ нѣсколько времени она сдѣлала его силуэтъ и послала въ даръ Карамзину. Это послѣднее свѣдѣніе очень вѣроятно по извѣстному искуству первой жены Державина въ вырѣзываніи силуэтовъ.

617. Для болѣе точнаго изложенія сущности дѣла Мочениго съ Сутерландомъ я не имѣлъ, къ сожалѣнію, достаточныхъ матеріаловъ. Французская рукопись, гдѣ на одной половинѣ каждой страницы означены вопросы Державина, а на другой отвѣты конторы покойнаго банкира Сутерланда, написана такъ безграмотно и безтолково, что она не могла дать вполнѣ удовлетворительнаго объ этомъ дѣлѣ понятія. Изъ нея видно только, что Сутерландъ посылалъ въ Италію на имя Мочениго товары, именно желѣзо и икру, и что первый насчитывалъ на послѣднемъ 35.000 руб. долгу, изъ котораго тотъ признавалъ за собою только 6.000. Мочениго обвинялъ Сутерланда въ томъ, что по его требованію задержаны были прибывшіе въ Ливорно на кораблѣ Providence товары, съ тѣмъ чтобы онъ, Мочениго, представилъ обезпеченіе въ должныхъ имъ 6.000 руб., и что вслѣдствіе того Мочениго потерпѣлъ убытку на 76.576 руб. слишкомъ. Сутерландъ возражалъ, что убытокъ не могъ быть такъ великъ, потому что у Мочениго, по приговору суда въ Пизѣ, задержано было въ обезпеченіе долга его въ 6.000 руб. только 1.000 полосъ желѣза и 150 пудовъ икры, а прочіе товары были ему немедленно выданы.

— Въ *Дневникѣ* Храповицкаго подъ 18 декабря 1791 года, стр. 386, записано:

Съ гнѣвомъ у меня и у Турчанинова спрашивали: почему знаетъ г. Кобенцель, что Державину поручены мемории сената? Онъ (*т. е. Кобенцель*) пишетъ о томъ въ перелюстраціи. Я оправдался тѣмъ, что и самъ такой новой должности не зналъ и съ министрами никакой связи не имѣю.

Изъ этой замѣтки можно заключить, что государыня обратилась потомъ и къ самому Державину съ тѣмъ же во-

Digitized by Google

просомъ и что слѣдовательно рѣчь шла не о газетахъ, какъ упоминаетъ поэтъ въ своихъ запискахъ, а объ извѣстіи, сообщенномъ иностраннымъ посломъ своему двору въ донесеніи, которое, по тогдашнему обыкновенію, перехвачено было на почтѣ и представлено императрицѣ.

(См. статью проф. Брикнера «Вскрытіе чужихъ писемъ и депешъ при Екатеринѣ II» въ *Русск. Старинѣ* 1873 г., январь, стр. 75).

— О первомъ пріемѣ Державина императрицею по вступленіи его въ должность кабинетскаго секретаря находимъ у Храповицкаго слѣдующую замѣтку подъ 15 декабря 1791 г. «Державинъ явился. Объ немъ докладывали. Недосугъ. Послѣ былъ впущенъ. Приласкали, но не очень» (*Дневникъ*, стр. 386).

618. Преемникъ Державина въ должности кабинетскаго секретаря Трощинскій, въ письмѣ къ графу А. Р. Воронцову отъ 25 сентября 1795 года, говорилъ:

Что касается до Александра Андреевича Беклешова, онъ вмѣстѣ съ Коновницынымъ былъ помѣщенъ отъ генералъ-прокурора, и на меня почти было разсердились, что я горячо принимался доказывать отличность служенія его и способностей. По всему примѣтилъ я, что онъ оболганъ еще со временъ Державинскихъ; ибо упомянуто было тутъ то соляное дѣло, противъ котораго Державинъ изъ меморій сенатскихъ протестовалъ и по коему тогда именной указъ послѣдовалъ. Сколько ни старался я оправдать его, но ничто не помогло, и имя его велѣно пропустить мимо (*Архивъ кн. Воронцова* XII, 385).

619. Когда началось дѣло Якоби, переданное на разсмотрѣніе Державина, видно изъ слѣдующей записки императрицы къ Храповицкому, отъ 8 августа 1788 года:

Сенату сказать надлежитъ во 2-й департаментъ, что Якобій сюда пріѣхалъ и что онъ меня проситъ, чтобъ до него касающіяся дѣла скорѣе окончаніе получили. И для того сенатъ имѣетъ сочинить изъ дѣлъ тѣхъ допросные пункты, по коимъ выслушать надлежитъ его отвѣты, дабы дѣло кончить можно было оправданіемъ праваго, либо обвиненіемъ виннаго (*Русск. Архивъ* 1872 г., стр. 2080).

Digitized by Google

620. Такое же нетерпѣніе показала императрица, когда Державинъ докладывалъ ей о пожалованіяхъ въ день празднованія Ясскаго мира. Въ письмѣ къ графу С. Р. Воронцову отъ 3 сентября 1793 года Безбородко говоритъ: «... принявъ съ сердцемъ, (государыня) велѣла Державину читать по сокращенной его росписи, промолвивъ, что иного она не выдержитъ» (*Архивъ кн. Воронцова* XIII, 279).

623. Письмо Безбородки, изъ котораго заимствованы приведенныя здѣсь слова, напечатано въ *Архивѣ князя Воронцова* XIII, 257. Въ томъ же смыслѣ онъ писалъ къ графу Семену Ром. Воронцову въ январѣ 1792 года (тамъ же, 215):

Дѣлать работу съ Державинымъ или, лучше сказать, ничего почти не дѣлать, все считаяся на ряду съ товарищами его, для меня ни сходно, ни желательно, послѣ того какъ я отправлялъ часть служенія, какову имѣли на себѣ графъ Румянцовъ и князь Потемкинъ.

Когда Державинъ, позднѣе, занималъ постъ президента коммерцъ-коллегіи, Безбородко, который по замѣчанію его[1], принадлежалъ къ противной ему партіи, писалъ къ графу С. Р. Воронцову (тамъ же, 331):

Торговля наша хотя и хорошо идетъ, но какъ для нея, такъ наипаче для таможенной части надобенъ человѣкъ, а не полоумный стихотворецъ, который никакихъ чистыхъ государственныхъ понятій не имѣетъ.

624. Для разъясненія несогласій между Державинымъ и графомъ Н. И. Салтыковымъ, вице-президентомъ Военной коллегіи, можетъ служить слѣдующее мѣсто изъ письма А. Я. Протасова къ графу С. Р. Воронцову изъ Царскаго Села, отъ 24 мая 1793 года (подлинное на французскомъ языкѣ въ *Архивѣ кн. Воронцова*, XV, 6):

Я уже вамъ слегка намекнулъ на исторію Державина. Скажу вамъ подробнѣе, что онъ старался провести въ офицеры кого-то выдававшаго себя за сержанта. Генералъ (*т. е. гр. Салтыковъ*) получилъ изъ коллегіи бумагу, подписанную всѣми членами; но узнавъ отъ своего секретаря, что этотъ человѣкъ, будучи живописцемъ, вовсе не состоялъ на службѣ, генералъ не хотѣлъ подписать журнала, покуда ему не представятъ этого

[1] VI (Записки Державина), 597.

Digitized by Google

человѣка, а такъ какъ время шло, то секретарь графа и отослалъ назадъ опредѣленіе (прокуроръ Коваленскій, по настояніямъ Державина, пропустилъ опредѣленіе); послѣ чего Державинъ сталъ кричать, что графа водитъ за носъ секретарь, естественный плутъ, оттого что графъ отнесся за справками въ полкъ, гдѣ считали этого сержанта служащимъ, и по полученіи отрицательнаго отвѣта вытребовалъ снова опредѣленіе, чтобы его уничтожить. Коваленскій принужденъ былъ сознаться въ своей ошибкѣ, что онъ сдѣлалъ по бумагѣ исполненіе, а новый офицеръ ни за что не хотѣлъ отказаться отъ новаго чина, который уже былъ завѣдомо присвоенъ ему. Тогда-то наговоры Державина у Зубова на секретаря графа дошли до этого послѣдняго. Итакъ генералъ рѣшился разоблачить Зубову все это дѣло и сказать Державину въ прихожей императрицы, что съ его стороны безчестно клеветать на секретаря за то, что онъ исполнилъ свою обязанность, раскрывъ плутни прокурора и его сообщниковъ, и говорятъ, что генералъ объяснялся съ нимъ такъ горячо, что онъ долженъ былъ терпѣливо проглотить это краснорѣчивое наставленіе. Вотъ вамъ все дѣло. Впрочемъ Державинъ въ большихъ ладахъ съ графами Зубовыми, и увѣряютъ, что ему поручены важныя дѣла, между прочимъ Логиновское относительно мостовъ. Я узналъ это отъ г. Неклюдова, который сказывалъ мнѣ, что написалъ къ вамъ длинное письмо; кромѣ того Державинъ будто бы получилъ два дорогіе перстня изъ Польши отъ Потоцкаго, который по его ходатайству пожалованъ въ сенаторы [1], и это въ порядкѣ вещей. Говорятъ, послано за Тутолминымъ, чтобы посадить его на мѣсто покойнаго Кречетникова. Я передалъ графу (*Безбородку*) то, что́ вы мнѣ пишете о Державинѣ.

648. Всеподданнѣйшій докладъ Державина относительно 15.000 руб., выданныхъ изъ конторы Сутерланда во время производства его дѣла.

Въ счетахъ конторы барона Сутерланда между-прочимъ явствуетъ, что прошлаго 1792 года января 26 числа заплочено стряпчему Вагнеру, по дѣлу Сутерландовъ съ графомъ Моценигою, 15.000 рублей. Но какъ дѣло сіе производилось, по высочайшему вашего императорскаго величества соизволенію, непосредственно у меня одного, то и не оставилъ я взять сію статью въ особое мое замѣчаніе. Искалъ пристойнаго случая узнать, по какому точно дѣлу, какому Вагнеру, за что и подлинно ли сія

[1] Позднѣйшія отношенія Державина къ Потоцкому, извѣстныя изъ біографіи перваго, сами собою достаточно опровергаютъ эту клевету.

Digitized by Google

сумма заплочена? Въ минувшую пятницу, то есть сего мѣсяца 1-го числа въ вечеру, часу въ 7-мъ, когда я занимался съ моими подчиненными по моей должности дѣлами, сказываютъ мнѣ, что меня желаетъ нѣкто пришедшій видѣть. Я велѣлъ его къ себѣ впустить. Увидѣлъ коллежскаго ассессора Вагнера, пребывающаго здѣсь въ С.-Петербургѣ, того самаго, который у меня бывалъ по дѣлу Сутерландовъ съ графомъ Моценигою во время мною его производства. По окончаніи разговора по посредническому дѣлу купцовъ Ямеса и Поне, за коимъ онъ ко мнѣ въ видѣ стряпчаго жъ пришелъ, спросилъ я его: не ему ли отдано 15.000 рублей за ходатайство по дѣлу Сутерландовъ съ графомъ Моценигою, значащіеся по ихъ счету? Онъ мнѣ отвѣтствовалъ, что ему.—За какіе труды его и старанія онъ ихъ получилъ? ибо я то дѣло производилъ.—Смѣшавшись сею нечаянностію, онъ мнѣ отвѣтствовалъ, что ежели ваше императорское величество соизволите приказать спросить его, то онъ скажетъ обстоятельно, кому де деньги розданы.—Хотя настояніе мое за справедливость по означенному дѣлу извѣстно и вашему императорскому величеству, а напослѣдокъ и самое миролюбное окончаніе того дѣла, не въпользу Сутерландовъ, отвращаетъ отъ меня само собою всякое подозрѣніе о каковомъ-либо моемъ пристрастіи по сему дѣлу; но поелику, какъ выше явствуетъ, что я его одинъ производилъ, то легко можетъ статься, что кто-либо на мое имя взялъ означенную у Сутерландовъ чрезъ Вагнера сумму. Я честь мою и довѣренность вашего императорскаго величества дороже всего на свѣтѣ почитаю, то и поставляю долгомъ сей случай довесть до высочайшаго вашего свѣдѣнія; потому болѣе, что по конторѣ Сутерландовъ недостаетъ знатнаго количества казенныхъ денегъ, по изслѣдованіи жъ чрезъ Вагнера, на что и кому онъ отъ Сутерландовъ тѣ 15.000 рублей взялъ, которые въ ихъ счетѣ значатся, если откроется что они употреблены на что-либо незаконное, то въ наполненіе означеннаго недостатка можетъ и сія сумма, съ кого слѣдуетъ возвращена быть въ казну вашего величества.

На поляхъ этой докладной записки рукой Державина написано:

1793 года апрѣля 8-го докладывана. Ея императорское величество отозваться соизволила, чтобъ я спросилъ Вагнера, кому онъ именно деньги роздалъ, для единственнаго только ея величества свѣдѣнія.

12 числа докладывано, что по неоднократнымъ моимъ и отъ полиціи посылкамъ, ко мнѣ Вагнеръ не являлся, объявляя себя больнымъ, почему ея императорское величество соизволила приказать мнѣ къ нему

Digitized by Google

Вагнеру самому съѣздить и взять съ него письменное объясненіе, кому онъ именно взятыя отъ Сутерланда деньги отдалъ. Въ слѣдствіе чего я сего жъ числа къ нему Вагнеру ѣздилъ и объявилъ высочайшую волю, по которой онъ и вознамѣрился было отвѣтствовать, написавъ нѣсколько письма; но потомъ сказалъ, что онъ за болѣзнію писать не можетъ, и что пришлетъ завтра свое объясненіе съ сыномъ своимъ поутру.

Докладывано 13 апрѣля объясненіе Вагнерово; высочайше повелѣно до времени оставить безъ производства.

Къ докладу Державина приложено и самое объясненіе Вагнера:

Всеавгустѣйшая монархиня! Повинуясь всевысочайшему вашего императорскаго величества повелѣнію, объявленному мнѣ г. д. ст. сов. и кав. Державинымъ, имѣю я честь всеподданнѣйше донесть: что я изъ конторы банкира Сутерланда 15.000 рублей по дѣлу графа Моцениго не получалъ, и не знаю, почему записаны въ книгахъ банкирскихъ на мое имя.

Братъ банкира Сутерланда Егоръ Сутерландъ, имѣющій особую контору и товарищей, просилъ меня найти способъ къ примиренію его съ графомъ Моцениго. Предложеніе сіе было отъ меня объявлено иностранцу Чорткову, находившемуся здѣсь и имѣвшему поставку въ казну провіанта. Когда онъ увѣрилъ меня, что исполнитъ сію комиссію, то товарищемъ Егора Сутерланда, именно Броуномъ, положены были у меня, яко третьяго, 15.000 рублей.

Чортковъ не открывалъ мнѣ, чрезъ кого онъ надѣялся исполнить свое обѣщаніе. Чрезъ нѣсколько недѣль сіе открылось. Князь Долгорукій, призвавъ къ себѣ Егора Сутерланда, объявилъ ему, что графъ Моцениго согласенъ къ миру съ нимъ. Сутерландъ, бывъ весьма симъ доволенъ, извѣстилъ самъ меня объ ономъ, и просилъ меня на другой день быть къ товарищу его Броуну, гдѣ въ присутствіи прочихъ его товарищей, Ригеля и Вишау, я предлагалъ имъ возвратить ихъ деньги. Но всѣ вообще согласно велѣли мнѣ отдать всѣ деньги тому, чрезъ кого дѣло ихъ доведено до того положенія, и возвратили мнѣ, въ знакъ ихъ согласія, бывшую мою у нихъ въ сихъ деньгахъ расписку. Изъ денегъ сихъ получили: князь Долгорукій 3.500 рублей, генералъ Перфильевъ на вексель 5.000 рублей. Оставшіеся за симъ счелъ Чортковъ за свои труды, и отдалъ ихъ мнѣ, чтобъ служили хотя малою надеждою въ платежъ тѣхъ его долговъ, по которымъ я поручился. По симъ поручительствамъ моимъ заплатилъ уже я за Чорткова англійскому купцу Казалету 7.824 рубли, а ювелиру

Digitized by Google

Гебелту 5.000 рублей: такъ что Чортковъ мнѣ еще остается долженъ болѣе 6.000 рублей. Сіе есть искренное показаніе, всеавгустѣйшая монархиня! вашего императорскаго величества вѣрноподданнаго

Францъ Вагнеръ, коллежскій ассесоръ, уволенъ отъ службы.

Апрѣля 13 дня 1793 г.

652. Прежде всего Дмитріевъ подалъ императрицѣ жалобу на Всеволожскаго; государыня препроводила эту жалобу къ с.-петербургскому губернатору, генералъ-поручику Рылѣеву при указѣ отъ 7 апрѣля 1795 года, которымъ повелѣвала, «по пребыванію здѣсь (*т. е. въ С.-Петербургѣ*) просителя Дмитріева и отвѣтчика Всеволожскаго, призвать ихъ къ себѣ и стараться склонить ихъ къ миролюбивому прекращенію тяжбы ихъ; но если въ томъ не предуспѣетъ, тогда прошеніе перваго препроводить въ здѣшній совѣстный судъ на разборъ и рѣшеніе по правиламъ должности его, въ учрежденіяхъ нашихъ начертаннымъ» (*Русскій Архивъ* 1880, кн. III, стр. 358).

653. Въ письмѣ А. Я. Протасова къ графу С. Р. Воронцову отъ 10 марта 1796 года находимъ слѣдующія строки (подлинное по-французски):

Г. Державинъ навлекъ на себя новую исторію: будучи, въ дѣлѣ г. Всеволожскаго, посредникомъ со стороны его противника, кажется нѣкоего Дмитріева, относительно дарственной записи покойнаго Беклешова, противъ другихъ посредниковъ Васильева и Сушкова, и подозрѣвая г. Ржевскаго въ пристрастіи, онъ сказалъ ему, что онъ человѣкъ не вполнѣ надежный и что совѣстный судъ оказывается безсовѣстнымъ, послѣ же этой сцены онъ съ шумомъ вышелъ изъ суда. Ржевскій черезъ г. Архарова подалъ записку, въ видѣ жалобы, императрицѣ. Державинъ же съ своей стороны представилъ объясненіе или оправданіе, и неизвѣстно, чѣмъ это кончится (*Архивъ кн. Воронцова* XV, 79).

658. Противъ сомнительнаго для меня самого предположенія о возможности участія гр. А. Р. Воронцова въ назначеніи Державина президентомъ коммерцъ-коллегіи, живущій въ

Digitized by Google

Одессѣ М. Ф. Шугуровъ сообщилъ мнѣ весьма вѣскія соображенія:

Получивъ отпускъ еще въ декабрѣ 1792 (пишетъ онъ), Воронцовъ въ февралѣ слѣдующаго года выѣхалъ изъ Петербурга въ свое Андреевское, съ тѣмъ чтобы уже не возвращаться къ должности, «твердо рѣшившись не служить болѣе Екатеринѣ», и дѣйствительно въ концѣ 1793 года, когда истекалъ срокъ отпуска, послалъ ей просьбу объ отставкѣ (*Архивъ кн. Воронцова*, V, 2). Для характеристики отношеній, установившихся въ послѣднее время между Екатериною и Воронцовымъ, любопытны слѣдующія строки, написанныя императрицей вслѣдъ за полученіемъ просьбы Воронцова и адресованныя по всей вѣроятности къ Безбородкѣ: «Заготовьте указъ о отставкѣ Воронцова. Не спорю, что онъ вамъ дорогъ и что таланты имѣетъ; всегда знала, а теперь наиваще вѣдаю, что его таланты не суть для службы моей и что онъ мнѣ не слуга. Сердце принудить нельзя, права не имѣю принудить быть усерднымъ ко мнѣ; заставить же и меня нельзя почесть усерднымъ ко мнѣ, кто не есть. Разведены и развязаны на вѣкъ будемъ, ч. е. п. (чортъ его побери!) По подписаньи указа я его освобождаю отъ пріѣзда сюда, ибо онъ боленъ. Все же за справедливость, коя требована съ гордостью и отдана по убѣжденію, поклонъ всякой неумѣстенъ». Неудовольствіе, какъ видно, было взаимное и началось по меньшей мѣрѣ за годъ до отставки Воронцова. При такихъ натянутыхъ отношеніяхъ послѣдняго къ императрицѣ, трудно допустить предположеніе, чтобы онъ рѣшился рекомендовать ей на свое мѣсто кого бы то ни было, тѣмъ менѣе Державина, который въ это время, кажется, уже далеко не пользовался его благоволеніемъ. Изъ письма графа Завадовскаго къ Воронцову отъ 27 декабря 1793 года можно заключить, что Державинъ выбранъ Екатериною въ президенты коммерцъ-коллегіи изъ числа тѣхъ кандидатовъ на эту должность, которые внесены были въ представленный ей Безбородкою журналъ совѣта, при чемъ, разумѣется, мнѣніе Зубова, всегда относившагося къ Державину доброжелательно, не мало должно было способствовать этому выбору (*Арх. кн. Воронцова* XII, 103).

— Для исправленія одного сюда же относящагося мѣста записокъ Державина, г. Шугуровъ обязательно доставилъ мнѣ слѣдующія замѣчанія:

Державинъ разсказываетъ (VI, 682), что при началѣ своего вступленія въ должность президента усмотрѣлъ онъ по балансу, отъ коммерцъ-коллегіи императрицѣ поданному, что въ 1793 году перевѣсъ торговли

Digitized by Google

31-мъ милліономъ руб. превышалъ къ нашей сторонѣ противъ иностранныхъ, а курсъ былъ не выше 22 штиверовъ... Въ разсужденіе чего и далъ онъ комиссіи предложеніе, чтобы она сіе обстоятельство въ торговлѣ, какъ можно наивѣрнѣе, по всѣмъ таможнямъ изслѣдовала и увѣдомила бы его о причинѣ, отъ чего, когда балансъ торга на нашей сторонѣ, а курсъ на иностранной?» — Имѣя подъ руками протоколъ коммерцъ-коллегіи по этому дѣлу отъ 1 августа 1795 года за подписью самого Державина и членовъ: Ивана Долинскаго, Федосея Пайкова и Петра Ильинскаго, мы можемъ указать на нѣкоторыя неточности въ разсказѣ Державина. Дѣло въ томъ, что Державинъ обратилъ вниманіе на это обстоятельство не при самомъ вступленіи своемъ въ должность президента, а ровно черезъ годъ послѣ того. Въ этомъ протоколѣ читаемъ, что президентъ коммерцъ-коллегіи, усмотрѣвъ изъ краткой балансовой вѣдомости за 1794 г., что балансъ въ томъ году въ пользу Россіи противъ 1793 г. уменьшился на 6 милліоновъ рублей и что, несмотря на большій сравнительно съ 1793 г. привозъ иностранныхъ товаровъ, пошлинный доходъ въ 1794 г. увеличился незначительно, — 17 января 1795 г. предложилъ коммерцъ-коллегіи, чтобъ «изъ собранныхъ въ коллегію за 1794 г. таможенныхъ вѣдомостей сдѣлано было надлежащее извлеченіе». Вслѣдствіе этого составлена была въ коллегіи генеральная балансовая вѣдомость о привозныхъ и отвозныхъ товарахъ въ 1794 г., а членомъ коммерцъ-коллегіи Ильинскимъ, по порученію Державина, представлены: примѣчаніе на балансъ 1794 г. и «подробное соображеніе по всѣмъ генеральнымъ таможнямъ за два прошедшіе, 1793 и 1794 годы, показывающее, сколь низкими и разнообразными цѣнами всѣ иностранные товары въ таможняхъ объявляемы были». По разсмотрѣніи генеральной балансовой вѣдомости и составленныхъ къ ней Ильинскимъ приложеній, оказалось, что въ 1793 г. балансъ въ пользу Россіи состоялъ на 17.362.325 р. 45 к. (а не на 31 милліонъ, какъ говоритъ Державинъ), а въ 1794 г. на 10.944.573 р. $26^{3}/_{4}$ к., т. е. противъ 1793 года уменьшился слишкомъ на 6 мил. руб. Пошлинъ въ 1794 г. собрано болѣе противъ 1793 г. на 277.035 р. 31 к. Перевѣсъ баланса въ пользу Россіи въ 1793 году въ упомянутомъ протоколѣ объясняется не плутовствомъ иностранныхъ купцовъ съ сообществомъ таможенныхъ служителей», какъ утверждаетъ Державинъ, а тѣмъ, что «въ то самое время, когда иностранные товары должны были сюда ввезтися, послѣдовалъ высочайшій указъ отъ 8 апрѣля 1793 года, коимъ запрещенъ ввозъ сюда французскихъ и многихъ другихъ иностранныхъ товаровъ. И какъ по сему запрещенію тѣхъ иностранныхъ товаровъ, въ знат-

Digitized by Google

номъ весьма количествѣ на предъ того привозимыхъ, въ томъ 1793 году въ привозѣ не было, въ замѣну же тѣхъ товаровъ другихъ позволенныхъ по краткости времени иностранцы въ томъ году надѣлать и отправить сюда не успѣли, то и полагать должно, что сіе обстоятельство сдѣлало въ балансѣ на сторону Россіи великій перевѣсъ». Несмотря на увеличившійся въ 1794 году ввозъ иностранныхъ товаровъ, пошлинный сборъ съ нихъ увеличился въ томъ году сравнительно съ предшествовавшимъ годомъ весьма незначительно, всего на сумму около 300 тысячъ, что Ильинскій объясняетъ тѣмъ, что ввозимые въ 1794 году иностранные товары были по преимуществу малоцѣнные. Далѣе изъ объясненій Ильинскаго оказывается, что хотя въ 1794 году перевѣсъ баланса и былъ въ пользу Россіи, но перевѣсъ этотъ мнимый, происшедшій отъ того, что иностранные товары въ таможняхъ оцѣнивались слишкомъ низко и не во всѣхъ таможняхъ одинаково, что онъ и подтверждаетъ нѣсколькими примѣрами. Показываемыя въ таможняхъ цѣны, по его словамъ, не имѣли никакого сходства съ тѣми высокими цѣнами, по которымъ всѣ иностранные товары дѣйствительно продавались въ Россіи. Если же бы — продолжаетъ онъ — оцѣнить эти товары настоящею ихъ стоимостью, то во 1-хъ, оказалось бы преимущество на сторонѣ баланса иностранной торговли, доказательствомъ чему служитъ худое положеніе въ то время нашего вексельнаго курса; а во 2-хъ, пошлинный доходъ съ иностранныхъ товаровъ значительно бы увеличился. Коммерцъ-коллегія опредѣлила представить примѣчанія Ильинскаго на балансъ 1794 г. и его подробное соображеніе о цѣнахъ, по какимъ въ 1793 и 1794 гг. объявляемы были въ таможняхъ иностранные товары, вмѣстѣ съ генеральною балансовою вѣдомостью, въ сенатъ, присовокупя «не угодно ли будетъ ему кому слѣдуетъ сдѣлать отъ себя строжайшее предписаніе, дабы по всѣмъ таможнямъ иностранные товары объявляемы были самою истинною цѣною».

Державинъ такъ былъ доволенъ работою Ильинскаго, которою тотъ занимался цѣлыхъ полгода, что представилъ его къ ордену св. Владиміра; но этой награды ему не дали. Такое невниманіе къ Ильинскому можно кажется объяснить слѣдующимъ мѣстомъ изъ записокъ Державина: «Державинъ, открывъ таковую государственную кражу, думалъ сдѣлать выслугу для имперіи и благоугодное императрицѣ: подалъ о томъ рапортъ какъ сенату, такъ и ей краткую, но ясную записку, но что же? Вмѣсто оказательства какого-либо ему благоволенія, хладнокровно о томъ замолчали» (VI, 682—683). Неудивительно, что и на представленіе Державина объ Ильинскомъ, давшемъ ему возможность составить записку, которая вскрывала «непріятную правду», также «замолчали».

Digitized by Google

660. О положеніи Державина, какъ президента коммерцъ-коллегіи А. Я. Протасовъ 19 апрѣля 1794 года писалъ къ гр. С. Р. Воронцову:

Г. Державинъ играетъ не важную роль, держа себя повидимому спокойно. Онъ говоритъ о ввѣренной ему части, какъ человѣкъ, которому надо еще пріучиться къ ней; что касается до раздачи мѣстъ въ таможняхъ, то онъ говоритъ, что наполняетъ ихъ по рекомендаціямъ генералъ-губернаторовъ. Мнѣ подтвердили, что Тутолминъ сюда не пріѣдетъ, по крайней мѣрѣ пріѣздъ его сомнителенъ (*Архивъ кн. Воронцова* XV, 16).

Отъ 4 мая того же года Протасовъ опять пишетъ къ графу С. Р. Воронцову:

Державинъ думалъ, что вы сюда вызваны; онъ былъ у меня два раза сряду. Замѣтьте, что я цѣлый годъ не былъ у него. Бахвалъ[1] былъ у меня съ просьбой справиться объ этомъ у графа Б. (*Безбородки*), говоря, что и самъ Трощинскій въ томъ не увѣренъ. Тогда я догадался, зачѣмъ приходилъ Державинъ, съ которымъ я избѣгалъ объясненій. Однакожъ мнѣ казалось, что онъ что-то хотѣлъ сообщить мнѣ, но я удалился подъ предлогомъ, что мнѣ надо итти къ великому князю. Бееръ также спрашивалъ у меня очень настойчиво, правда ли это, говоря, что его начальникъ надоѣдаетъ ему пустяками, что онъ ничего не смыслитъ въ дѣлахъ.

. . . . . .

Бахвалъ сказывалъ мнѣ, что Державинъ подалъ тотъ великолѣпный проектъ, о которомъ я говорилъ прежде, что по словамъ Трощинскаго императрица имъ очень недовольна, что она велѣла ему объявить, чтобъ онъ болѣе не мѣшался въ дѣла здѣшней таможни, что секретарь ему этого не передалъ, а сказалъ вице-губернатору. Это заставило меня усомниться въ справедливости разсказа; я обратился къ Трощинскому съ общими вопросами: онъ мнѣ сказалъ, что объ здѣшней таможнѣ не было рѣчи, но что положеніе Державина вообще не красиво и что самъ онъ не желалъ бы находиться на его мѣстѣ (*Тамъ же, 18*).

663. По особому высочайшему повелѣнію Державинъ, какъ сенаторъ, съ сочленами своими по этому званію, Храповицкимъ и Новосильцовымъ, участвовалъ въ разсмотрѣніи госу-

[1] Въ подлинникѣ le hâbleur: неизвѣстно, кого Протасовъ разумѣетъ подъ этимъ наименованіемъ. По ходу разсказа можно бы подумать, что рѣчь идетъ о томъ же Державинѣ, но изъ продолженія письма становится ясно, что такъ означается другое лицо.

Digitized by Google

дарственной смѣты на 1794 годъ, и составленное ими въ слѣдствіе того донесеніе напечатано въ 1 томѣ *Сборника Русскаго Историческаго Общества* (стр. 312—351).

663—664. Еще примѣчаніе М. Ф. Шугурова:

Въ своихъ запискахъ (VI, 696 — 698) Державинъ разсказываетъ о томъ, какъ императрица «именнымъ указомъ 1795 года, даннымъ коммерцъ-коллегіи (Державинъ разумѣетъ здѣсь по всей вѣроятности указъ сенату отъ 8 августа 1795 года, о которомъ ниже) повелѣла таможенную сухопутную стражу перевесть на новую границу *именно съ старыми чиновниками*»; что генералъ-губернаторъ Тутолминъ, «не снесясь ни съ коллегіей, ни съ президентомъ ея Державинымъ, опредѣлилъ своихъ директоровъ, цолнеровъ и прочихъ таможенныхъ служителей»; что онъ, Державинъ, требовалъ отъ него списка этимъ чиновникамъ и что Тутолминъ прислалъ ему «безъ всякаго своего подписанія именной реестръ чиновникамъ, съ отмѣткою противъ каждаго, по чьей рекомендаціи онъ опредѣленъ». Изъ имѣющейся у насъ подъ руками офиціальной переписки генералъ-аншефа, сенатора, минскаго, волынскаго, брацлавскаго и подольскаго генералъ-губернатора Тутолмина съ коммерцъ-коллегіей оказывается, что въ разсказѣ Державина есть нѣкоторыя неточности. Дѣло въ дѣйствительности происходило такъ: отношеніемъ отъ 20 октября 1795 года Тутолминъ, ссылаясь на именной указъ данный сенату 8 августа 1795 года, просилъ коммерцъ-коллегію «приказать избрать и какъ наискорѣе въ губернскій городъ Каменецъ-Подольской отправить для размѣщенія: вагъ-штемпельмейстеровъ трехъ, еккеровъ четырехъ, пакгаузныхъ и инспекторовъ шесть.... прочіе же по штатамъ чины частію переводятся изъ таможенъ, на прежней имперіи границѣ существующихъ, а частію опредѣляются вновь, какъ сіе явствуетъ въ пріобщаемомъ у сего обстоятельномъ спискѣ». При отношеніи имѣется и приложенный списокъ, *за подписью Тутолмина*, и съ отмѣткою противъ каждаго лица, что оно или представлено на утвержденіе сената, или переведено изъ такой-то таможни въ такую-то, а равно и съ отмѣткою, что на ту или другую вакантную должность требуется или отъ коммерцъ-коллегіи или отъ совѣтника таможенныхъ дѣлъ пріисканіе способнаго человѣка, при чемъ вовсѣ нѣтъ отмѣтокъ о томъ, по чьей рекомендаціи кто опредѣленъ.

Державинъ былъ недоволенъ тѣмъ, что Тутолминъ, не снесясь предварительно съ нимъ, опредѣлилъ нѣкоторыхъ чиновниковъ и перевелъ другихъ. Членъ коммерцъ-коллегіи надворный совѣтникъ Ильинскій, въ

Digitized by Google

письмѣ къ графу А. Р. Воронцову отъ 15 ноября 1795 года, упоминая о «сообщеніяхъ» Тутолмина, говоритъ: «Начальникъ нашъ (Державинъ) приказалъ записать отъ себя предложеніе, чтобъ сообщить въ здѣшнюю казенную палату, дабы она требуемыхъ таможенныхъ служителей избрала и прямо отъ себя препроводила къ Тимофею Ивановичу (*Тутолмину*). А онъ въ сіе вступать не хочетъ».

665. Письмо А. Я. Протасова къ гр. С. Р. Воронцову, отъ 16 января 1796 года, начиналось слѣдующимъ извѣстіемъ:

Банковскую комиссію составляютъ: самъ г. Завадовскій, Мятлевъ, какъ директоръ другого банка, Державинъ, какъ президентъ коммерцъ-коллегіи, которой подвѣдомственны замѣшанные въ этомъ дѣлѣ маклера и банкиры, и наконецъ г. Архаровъ, отыскавшій кассира. Утверждаютъ, что это можетъ протянуться еще мѣсяцъ по меньшей мѣрѣ, потому что въ Москвѣ ищутъ брильянтовъ, проданныхъ женою кассира. Къ тому же это слишкомъ запутанное дѣло: какое множество людей въ немъ замѣшано! Не знаю, что въ теченіе этого времени станется съ Завадовскимъ. Онъ только и ходитъ, два раза въ день, въ эту комиссію, которая собирается въ домѣ Мятлева, а потомъ остается одинъ дома и никого не пускаетъ къ себѣ. Я нѣсколько разъ напрасно заходилъ къ нему. Г. Неклюдовъ видѣлъ его вчера. Онъ говорилъ мнѣ, что нашелъ его чрезвычайно разстроеннымъ, съ лицомъ еще болѣе посинѣвшимъ чѣмъ въ первые дни. Онъ (*Завадовскій*) сказалъ ему, что чувствуетъ какъ будто камень на сердцѣ. Неклюдовъ долго съ нимъ разговаривалъ и сообщилъ ему кое-что утѣшительное. Тотъ отвѣчалъ ему, что самъ все это знаетъ, но что онъ не въ состояніи себя передѣлать и не перенесетъ этого. У него даже вырвалось такое размышленіе: «Посмотрите, какъ люди истребляютъ другъ друга разными способами». Ему предлагали поиграть въ карты чтобъ разсѣяться, но онъ отъ всего отказался. Наконецъ говорятъ, что онъ остается одинъ одинехонекъ въ кабинетѣ, и въ прихожей у него только одинъ человѣкъ.

У Самойлова болитъ нога, какъ у покойнаго графа Брюса, что̀ заставляетъ его быть осторожнымъ и сидѣть взаперти; его общество и домъ его могли бы доставить большое развлеченіе этому бѣдному Завадовскому (Французскій подлинникъ см. въ *Архивѣ кн. Воронцова* XV, 69—70).

Нѣсколько позднѣе, 4 февраля, Протасовъ писалъ:

Я на дняхъ видѣлъ г. Завадовскаго: онъ показался мнѣ очень разстроеннымъ. Въ городѣ разсказываютъ, что когда онъ узналъ о пропажѣ денегъ, то отправился въ банкъ, чтобъ вынуть свой капиталъ; но г. Не-

Digitized by Google

плюевъ сообщилъ мнѣ слышанное отъ Державина, что денегъ отыскать невозможно, такъ какъ кассиръ обратилъ ихъ въ драгоцѣнныя вещи и продалъ, а покупатели перепродали ихъ другимъ, такъ что все перепуталось (тамъ же, 76).

Въ письмѣ отъ 19 февраля, разсказавъ о праздникѣ, бывшемъ въ мраморномъ дворцѣ, Протасовъ прибавляетъ, что тамъ былъ и Завадовскій:

Кажется, его дѣло принимаетъ хорошій оборотъ; меня увѣряли, что докладъ будетъ представленъ на дняхъ въ томъ духѣ, какъ я вамъ говорилъ. Мнѣ даже говорили, что онъ опять началъ играть въ карты (тамъ же, 77).

669. Свѣдѣнія о ходѣ дѣла по пропажѣ денегъ въ Заемномъ банкѣ мы находимъ также въ письмахъ Трощинскаго къ графу А. Р. Воронцову; 8 января 1796 года онъ писалъ:

Томленіе графа Петра Васильевича (*Завадовскаго*) продолжается, и часъ отъ часу не легче. Вчера комитетъ свидѣтельствовалъ лично состояніе банка. Тутъ Державинъ, сказываютъ, много неистовствовалъ. На Петра Васильевича, поистинѣ, жалостно смотрѣть. Онъ принуждаетъ себя ѣздить въ комитетъ, гдѣ раздирается сердце его тѣмъ паче, что говорить и противорѣчить не можетъ, чтобъ не сказали, что онъ дѣлаетъ для закрытія вины своей и ему приближенныхъ. О, когда бы хотя графъ Александръ Андр. (*Безбородко*) скорѣе сюда возвратился! Онъ бы хотя совѣтами здравыми могъ принести ему отраду и утѣшеніе, которыхъ онъ ни откуда теперь не видитъ. Слышно, что въ преступленіе кассира будетъ впутанъ одинъ изъ совѣтниковъ, хотя не въ участіи, но въ знаніи про воровство. Непонятно, какъ можно было кому бы то ни было знать и равнодушно смотрѣть на оное.

29 января: Несчастное банковое дѣло по сю пору производится со строгостію. Графа П. В. такъ изнурило оно, что онъ дней пять не встаетъ уже съ постели, и я боюсь, чтобы оно не стоило ему и самой жизни. Вчера, еще къ большему его огорченію, если можно только имѣть большее, данъ указъ комитету, чтобъ для производства по правленію Заемнаго банка и самому банку обыкновеннаго теченія дѣлъ приставлены были изъ Ассигнаціоннаго совѣтникъ Хитровъ и полковникъ Оленинъ (*Алексѣй Николаевичъ*) подъ наблюденіемъ комитета. — 26 февраля: Слѣдственная комиссія о пропажѣ банковыхъ денегъ приходитъ къ своему окончанію. На сихъ дняхъ было, сказываютъ, у нихъ шумное собраніе для выслушанія доклада, заготовленнаго вчернѣ Державинымъ, который писалъ его перомъ, желчью напоеннымъ, и я еще не знаю успѣютъ ли прочіе въ томъ,

Digitized by Google

чтобы выбросить изъ его творенія многія ядовитыя израженія, имѣющія цѣлью замарать графа П. В. и погубить всѣхъ чиновниковъ банковыхъ. По крайней мѣрѣ, я и тому уже радуюсь, что графъ П. В. сталъ теперь гораздо спокойнѣе, лучше въ здоровьѣ, и началъ вездѣ выѣзжать попрежнему (*Архивъ князя Воронцова* XII, 387 — 389).

671. Въ письмѣ отъ 24 іюня 1796 года Трощинскій сообщалъ графу А. Р. Воронцову:

Дѣло банковое, другая уже недѣля, слушается въ сенатѣ, который находитъ весьма непорядочнымъ производство комитета, съ самаго учрежденія своего стремившагося единственно на обвиненіе банковаго начальства, а не на отысканіе похищенныхъ денегъ: ибо, принимая за правду все то, что́ воръ кассиръ показывалъ, то и тутъ не далъ онъ слишкомъ о 250.000 рублей отчету, куда оные дѣлъ. Изъ сего вѣроятно заключаютъ, что онъ ихъ гдѣ-нибудь скрылъ; но при слабомъ изслѣдованіи осталось сіе неизвѣстнымъ. Вора сего будутъ еще разъ допрашивать въ Тайной экспедиціи и, можетъ быть, въ самомъ дѣлѣ слѣдствіе сіе возьметъ другой оборотъ (*Архивъ кн. Воронцова* XII, 393).

24 октября: Банковое дѣло въ сенатѣ резолюціею уже кончено, но докладъ еще не поданъ. Тутъ полагаютъ, чтобъ все то, что недостанетъ въ казну взысканіемъ съ вора и его соучастниковъ, взыскать съ совѣтниковъ и директоровъ банковыхъ, и сверхъ того всѣхъ ихъ бѣдныхъ отрѣшить отъ дѣлъ. Множество, сказываютъ, было попытокъ въ сенатѣ со стороны Мятлева, который даже больной нарочно для того выѣзжалъ, чтобы уговорить другихъ подвергнуть взысканію главнаго директора; подкрѣплялъ его въ томъ оберъ-прокуроръ Мухановъ и даже самъ генералъ-прокуроръ изъ трусости З.[1]. Но одинъ графъ Румянцовъ остановилъ всѣхъ, (*сказавъ*) что они не имѣютъ права судить графа П. В., тѣмъ болѣе что государыня и въ комитетъ по банковому похищенію его первымъ опредѣлила (тамъ же, 394 и 395).

673. Во время производства дѣла въ банковой комиссіи Завадовскій подалъ просьбу объ увольненіи. 1 апрѣля 1796 года Трощинскій писалъ къ графу А. Р. Воронцову:

По просьбѣ графа Петра Васильевича объ увольненіи ничего еще не сдѣлано; между тѣмъ тьма просителей на его мѣсто, въ числѣ коихъ изъ первыхъ представили себя графъ Сергѣй Петровичъ Румянцовъ и Саблуковъ (*Арх. кн. Воронцова* XII, 390).

[1] Т. е. графъ А. Н. Самойловъ изъ трусости передъ Зубовымъ.

Digitized by Google

13 мая того же года Дарья Алексѣевна Державина писала къ В. В. Капнисту:

Дѣло банковое государынѣ подано, но еще совершенно не кончилось, а П. В. Завадовскій по прошенію его отъ банку уволенъ, а на мѣсто его опредѣленъ графъ Николай Петровичъ Румянцовъ (*Соч. Держ.* VI, 37).

681. Въ родствѣ Державина сохранились разсказы о впечатлѣніи, какое произвела на него смерть первой жены: онъ былъ неутѣшенъ, оставлялъ на цѣлыя сутки свой домъ, ѣздилъ на кладбище; никто не зналъ, гдѣ онъ, боялись, чтобы съ нимъ чего-нибудь не случилось. Разсказываемое Жихаревымъ со словъ И. И. Дмитріева о томъ, какъ выражалось горе Державина въ минуты разсѣянности, дополнено слѣдующимъ образомъ въ *Мелочахъ изъ запаса моей памяти* (стр. 34): «Дмитріевъ шепнулъ ему, что если замѣтитъ Дарья Алексѣевна, ей будетъ это непріятно. Державинъ стеръ написанное и заплакалъ, такъ что Ив. Ив. принужденъ былъ вывести его въ другую комнату подъ предлогомъ дурноты, чтобъ не обнаружить причины слезъ молодой женѣ его».

682. По спискамъ Сухопутнаго шляхетнаго корпуса, Дьяковъ въ 1738 году числился кадетомъ и имѣлъ 17 лѣтъ отроду. На могилѣ его въ Обуховкѣ находится слѣдующая надпись: «Здѣсь погребено тѣло статскаго совѣтника Алексѣя Афанасьевича Дьякова, родившагося 1721 года сентября 28 дня, скончавшагося 1791 года іюля 7 дня».

«Миръ праху твоему,
Мужъ благочестивый,
Добрый супругъ и отецъ».

Жена Дьякова, рожд. княжна Авдотья Петровна Мышецкая, родилась 19 февраля 1729 года.

683. Къ числу свояковъ Державина по второму его браку принадлежалъ графъ Яковъ Федоровичъ Стейнбокъ, женатый на одной изъ старшихъ дочерей Дьякова, Екатеринѣ Алексѣевнѣ. Ее-то разумѣлъ Н. А. Львовъ въ шуточныхъ

Digitized by Google

стихахъ, написанныхъ или сказанныхъ имъ, неизвѣстно по какому случаю:

Катерина!
Ты причина,
Что лишенъ мужчина
Чина.
Былъ дѣтина,
Сталъ скотина:
О судьбина!

Бригадиръ Стейнбокъ жилъ по своей службѣ въ Ревелѣ, куда и Державинъ иногда къ нему ѣзжалъ. Въ письмахъ поэта упоминаются и дѣти графа, Вильгельмъ и Сара (въ замужствѣ Куломзина). У графини была еще воспитанница Люси (Лизав. Федор.) Штернбергъ, впослѣдствіи вышедшая замужъ за графа Магнуса Делагарди († 1856). Позднѣе, въ царствованіе Александра I, Стейнбоковы купили себѣ близъ Гапсаля имѣніе Линденъ. На все это есть намеки въ стихотвореніяхъ Державина. Въ 1806 г. онъ написалъ посланіе: *Графу Стейнбоку* (II, 382), въ которомъ восхваляетъ его мудрую умѣренность:

Пойдемъ искать утѣхъ, прохлады
Мы къ злачнымъ Волхова брегамъ,
Или, въ твоемъ помѣстьи новомъ
Во храмѣ возсѣдя Петровомъ,
Что́ въ честь ему ты мнишь возвесть,
Велимъ хоръ музъ къ себѣ привесть
И Вѣрушку съ Люси такъ сладимъ,
Что пламенной ихъ пляской сгладимъ
Съ сѣдыхъ морщины нашихъ лбовъ,
Обрѣзавъ крылья у годовъ.

Къ 1807 году относится сонетъ *Блаженство супруги* (II, 403), посвященный графинѣ Стейнбокъ.

704. О пересмотрѣ стихотвореній Державина, по его просьбѣ, Дмитріевымъ и Капнистомъ, М. А. Дмитріевъ въ своихъ

Digitized by Google

Мелочахъ изъ запаса моей памяти (М. 1869, стр. 38) разсказываетъ слѣдующее:

Выборъ ихъ показался автору слишкомъ строгимъ. Войдя въ комнату, гдѣ они занимались этимъ разборомъ, и увидя малое число пьесъ отобранныхъ и отложенныхъ въ сторону, онъ взялъ и все перемѣшалъ, сказавъ имъ: «Чтожъ! вы хотите, чтобы я снова началъ жить!» Тѣмъ разборъ и кончился.

Разсказъ Погодина, которымъ я воспользовался въ текстѣ біографіи, исправляетъ изложеніе Дмитріева. Но первый, кто въ печати сообщилъ эту черту изъ жизни нашего поэта, былъ Шевыревъ, слышавшій разсказъ о томъ отъ самого Дмитріева и передавшій его въ некрологѣ Ивана Ивановича:

«Покойникъ», сказано тутъ, «нерѣдко разсказывалъ о томъ, какъ Державинъ, вознамѣрившись издать исправленное и уменьшенное собраніе своихъ сочиненій, созвалъ на совѣтъ друзей своихъ, и когда, по искреннимъ совѣтамъ дружбы, увидѣлъ, что приходилось ему исправлять и убавлять слишкомъ многое, разсердился и готовъ былъ разссориться съ друзьями. Супруга его, убѣжденій которой онъ слушался въ порывахъ горячности, спросила его, за что онъ сердится? и поэтъ сказалъ эти замѣчательныя слова: «Да какъ мнѣ не сердиться на нихъ? они хотятъ, чтобъ я полжизни вновь пережилъ» (*Литер. Прибавленія къ Русск. Инвалиду* на 1837 г., 30 октября, № 44).

705. Отвѣтомъ на упрекъ въ самохвальствѣ, выражающемся въ *Памятникѣ* Горація, Державина и Пушкина, можетъ служить слѣдующее замѣчаніе князя П. А. Вяземскаго:

Поэтамъ (но замѣтимъ, однимъ великимъ поэтамъ) дозволяется иногда самовосхваленіе, но надобно чтобы благородство языка выкупало передъ судьями то, что можетъ быть смѣшнымъ въ самохвальствѣ. Горацій и Державинъ имѣли полное право воспѣть въ прекрасныхъ стихахъ свою апофеозу (*Девятнади. Въкъ* II, 224).

Памятникъ Державина въ первый разъ былъ напечатанъ въ *Пріятномъ и полезномъ препровожденіи времени*, 1795 г., ч. VII, стр. 147, подъ заглавіемъ: «Къ Музѣ. Подражаніе Горацію».

706. По поводу отзывовъ Бѣлинскаго о Державинѣ Дружининъ высказалъ слѣдующее замѣчательное сужденіе:

Digitized by Google

Своимъ еще незрѣлымъ умомъ онъ умѣлъ разгадать въ Державинѣ, подъ грудами чудовищно жесткихъ стиховъ, образы и преданія давняго екатерининскаго вѣка... Такъ воспринимаютъ истинно-свѣтлыя натуры все, что прочувствовано въ трудахъ предшествовавшихъ имъ дѣятелей,— и вотъ почему имъ такъ дорога́ *вся* литература народа имъ родного, дорога́ при всѣхъ ея несовершенствахъ и заблужденіяхъ. Глумиться надъ стариной въ искуствѣ и вести родословную родной словесности со вчерашнихъ дѣятелей — есть первый несомнѣнный признакъ цѣнителя съ черствой, невоспріимчивой душой, хотя можетъ-быть очень честнаго, очень убѣжденнаго. Бѣлинскій, какъ человѣкъ въ высшей степени воспріимчивый, въ высшей степени нѣжный сердцемъ, былъ до крайности далеко отъ этой современной намъ тенденціи. Его обвиняли въ томъ, что онъ впослѣдствіи омрачилъ славу старыхъ поэтовъ, сводилъ съ пьедестала Ломоносова, Державина, Карамзина и ихъ сверстниковъ, — нужно ли въ наше время ратовать противъ такого обвиненія? Если сбросить съ человѣка мишуру и шумиху, приблизить его къ намъ, покончить съ пустозвонными, произносимыми въ честь его хвалами, значитъ свести поэта съ пьедестала, то Бѣлинскій точно грѣшилъ въ этомъ отношеніи. Самый фактъ пьедестала ему казался отчасти смѣшнымъ, отчасти вреднымъ. Можетъ-быть, Карамзинъ и Державинъ точно сведены съ пьедесталовъ, но только послѣ этой операціи мы начали видѣть въ нихъ живыхъ людей и любимъ ихъ больше, чѣмъ любили ихъ наши дѣды (Изъ статьи о сочиненіяхъ Бѣлинскаго въ *Библіотекѣ для Чтенія* 1860 г., январь, стр. 10).

716. Тимковскій, пріѣхавъ въ Петербургъ въ 1797 г., видѣлъ у И. И. Шувалова на столикѣ у окна большую книгу въ красномъ сафьянѣ съ позолотою; это были, говоритъ онъ, «рукописныя сочиненія Державина съ виньетами; я перебиралъ ихъ. — Это я заставилъ Державина, сказалъ Шуваловъ, собрать свои сочиненія; столько лѣтъ пишетъ; порознь печатныя рѣдки; инымъ охотникамъ и не всѣ извѣстны. Я хочу напечатать ихъ въ университетѣ.—Пошла рѣчь о свойствахъ нашей поэзіи отъ Ломоносова». Во время восьмидневнаго пребыванія въ домѣ Шувалова, Тимковскій два раза видѣлъ Державина, пріѣзжавшаго въ полдень съ визитомъ. «Упомянутую книгу сочиненій его съ первыхъ моихъ дней Шуваловъ позволилъ мнѣ взять на время. По-

Digitized by Google

томъ она дѣйствительно отправлена въ университетъ для напечатанія. Корректуру авторъ поручилъ Карамзину, тогда жившему въ Москвѣ. Говорили, что на предложеніе Карамзина, не разсудитъ ли чего перемѣнить по мѣстамъ, онъ отъ того отказался» (Тимковскаго «Мое опредѣленіе въ службу» въ *Москвитянинѣ* 1852 г., № 20, стр. 54 и 56).

717. Князь Алексѣй Борисовичъ Куракинъ, нѣкогда сослуживецъ Державина по экспедиціи государственныхъ доходовъ (VI, 556), былъ назначенъ генералъ-прокуроромъ вскорѣ по воцареніи Павла Петровича, именно 4 декабря 1796 года, на мѣсто гр. Самойлова и оставался въ этой должности до 8 августа 1798, когда уволенъ былъ отъ службы. До того онъ соединялъ въ своемъ лицѣ нѣсколько почетныхъ званій и былъ между-прочимъ первымъ министромъ удѣловъ (см. VI, 79). Род. 19 сент. 1759 г., ум. въ 1829. Женатъ былъ на Натальѣ Ивановнѣ Головиной (р. 1768, ум. 1831). У нихъ были: сынъ, князь Борисъ Алексѣевичъ (1783—1850) и двѣ дочери: графиня Елена Алексѣевна Зотова и Александра Алексѣевна Салтыкова (Статья Лонгинова «Графъ Сперанскій» въ *Русск. Вѣстникѣ* 1859, № 19, стр. 348).

719. Вотъ еще отрывокъ изъ переписки Карамзина съ Дмитріевымъ, относящійся къ исторіи печатанія сочиненій Державина въ Москвѣ. 17 іюня 1798 г. Николай Михайловичъ писалъ:

Гаврила Романовичъ мнѣ не отвѣчаетъ; видно онъ разсердился — жаль. Пожалуй спроси у него, что онъ прикажетъ дѣлать съ напечатанною книгою. Надобно чѣмъ нибудь кончить. Я долженъ раздѣлаться съ типографіею. Естьли онъ не хочетъ выдавать напечатаннаго, то я брошу все въ огонь и болѣе не скажу ему ни слова. Эта шутка будетъ мнѣ стоить рублей пятьсотъ и поболѣе (*Письма Карамз. къ Дмитр.*, стр. 96).

734. Письмо, которымъ Обольяниновъ просилъ Державина разобрать дѣло по жалобѣ Распопова (прокурора) на Северина, помѣчено 7 іюля 1800 года и получено Державинымъ въ Озерищѣ 12 іюля, а слѣдующее затѣмъ письмо генералъ-прокурора, выражающее мнѣніе его о бѣлорусскомъ

Digitized by Google

губернаторѣ, отправлено было изъ Петергофа 14 іюля 1800 года и получено Державинымъ въ Полоцкѣ 1 августа. Очевидно, что въ промежутокъ одного дня (13 іюля) Державинъ не могъ исполнить возложеннаго на него порученія, тѣмъ болѣе, что для этого надо было побывать въ «губерніи», т. е. въ Витебскѣ, не могъ послать своего донесенія Обольянинову и вызвать на другой день его отвѣтъ (Т. VI, стр. 386 — 390). Обвиняя губернатора въ слабости управленія, Обольяниновъ, по всей вѣроятности, имѣлъ въ виду открытые Державинымъ и допущенные Северинымъ въ Лёзнѣ винокуреніе и недостатокъ въ пропитаніи крестьянъ князя Огинскаго — обстоятельства, о которыхъ онъ упоминаетъ въ началѣ своего письма отъ 14 іюля. Своимъ отзывомъ о губернаторѣ Державинъ, какъ видно, старался если не отклонить, то по крайней мѣрѣ ослабить силу обвиненія его въ бездѣйствіи власти, обвиненія, которое въ то строгое время могло имѣть для Северина очень печальныя послѣдствія (Примѣчаніе М. Ф. Шугурова).

736. Письмо Заранка къ невельскому маршалу Богомольцу (современный переводъ съ польскаго подлинника):

Ваше превосх., м. г.! Всепресвѣтлѣйшій монархъ государь нашъ, оказывая къ подданнымъ своимъ отеческое раченіе и попеченіе присылкою его прев. г. сенатора Державина, велитъ уповать и быть увѣренными, что равнымъ есть и нашимъ отцомъ, равномѣрно насъ жалуетъ и желаетъ, чтобы мы всѣ вообще были счастливы. Но когда въ сей присланной комиссіи дѣлается намѣреніямъ его вопреки и къ тому идетъ, что мы чрезъ несправедливые доносы крестьянъ нашихъ, бѣдность своего состоянія намъ приписывающихъ, и чрезъ вѣру имъ въ томъ безъ изслѣдованія лишиться можемъ нашихъ имѣній, и когда дѣйствіе того послѣдовало отдачею всѣхъ имѣній литовскаго кухмистра князя Огинскаго въ опеку, то, испуганы тѣмъ, Витебскаго повѣта обыватели упросили г. хорунжаго Микошу, яко заступающаго мѣсто по откомандированіи г. предводителя Коссова, дабы бдѣлъ о цѣлости обывателей. Сей, каковыя послалъ какъ къ пресвѣтлѣйшему государю императору, такъ и его высокопрев.-ву г. генералъ-прокурору чрезъ эстафетъ письма, таковыя по просьбѣ его, г. хорунжаго витебскаго, описывающаго уже, въ силу указа губернскаго правленія, по предложенію г. сенатора, имѣнія князя кух-

Digitized by Google

мистра Огинскаго, и по отсутствію его жъ имѣю честь препроводить къ вамъ съ симъ донесеніемъ, что на сей разъ его превосх. г. губернаторъ оказалъ такое рвеніе свое къ бѣлорусскимъ обывателямъ, въ управленіе ему ввѣреннымъ, какого не испытали мы по сію пору ни отъ одного правителя. Между прочими многими доказательствами заступленія своего объявилъ онъ при многочисленномъ собраніи обывателей предъ г. сенаторомъ Державинымъ, что охотно соглашается терпѣть за всѣхъ, токмо не былъ бы подъ управленіемъ его ни одинъ обыватель несчастливымъ, иной де смотрѣлъ бы чрезъ щель или утѣшался бы изъ умноженія своей власти и могъ бы, по какому-нибудь несправедливому доносу какого крестьянича, земскихъ комиссара или засѣдателя, отбирать имѣнія и опредѣлять опеки; пока онъ управляетъ нами, того по его добродѣтели не опасаемся, но, борони Богъ, его отъ насъ возьмутъ, то мы отъ нѣкоторыхъ комиссаровъ пропадемъ: непрестанно могутъ быть привязки, лишатъ насъ имѣніевъ и отнимутъ способъ уплачивать подати. Нужны въ такомъ случаѣ радѣніе и стараніе, а напротивъ оказанная крестьянамъ нашимъ поблажка влечетъ за собою неблагополучныя слѣдствія: до сихъ поръ едва мы находились въ состояніи прокормить нашихъ гнусныхъ[1] крестьянъ, а нынѣ, по сдѣланной имъ потачкѣ, кто сможетъ, крестьяне наши не насыщены, господами недовольны, все расторгнутъ и насъ высосутъ. Ежели велятъ кормить богатыхъ и имущихъ, лишь бы пожаловался, какъ и нынѣ многіе, гдѣ былъ г. сенаторъ, испытываютъ, а потому что здѣсь въ присутствіи многихъ обывателей сдѣлали и отправили, да будетъ предъ всѣми не тайно, для того чтобы въ семъ случаѣ кто либо не отошелъ отъ единомышленности, но всякъ въ толь критическомъ времени съ своей стороны совѣтовалъ, прошу о полученіи сего къ г. хорунжему отнестись, а мнѣ остается честь, что есмь съ должнымъ почтеніемъ вашего прев., милостиваго государя, покорнымъ слугою

статскій совѣтникъ Іосифъ Заранекъ.

Іюля 17 дня 1800 года.

Конецъ подлиннаго письма: A zatym coś my tu przy obecnosci wielu obywatelow uczynili y posłali niech to będzie wszystkim nie tayno dla tego ażeby w tey mierze od iednomyślności kto niezvoczyl a każdy w tak krytyczney porze z svey strony zaradził. Proszę o dojściu tego и т. д.

736. Письмо къ генералъ-прокурору Обольянинову, сочиненное Заранкомъ и подписанное Микошею.

[1] Въ подл. gnusny значитъ бѣдный, нуждающійся.

Digitized by Google

Въ 1794 году запрещенное по Бѣлоруссіи винокуреніе съ одной стороны хотя на то время нѣкоимъ способомъ послужило къ ссуженію нуждающихся хлѣбомъ, но будучи отраслемъ (sic) хозяйственнымъ къ поддержанію скота и отъ того способствующимъ къ удобренію земель, прервано было нѣкоторымъ временемъ, а сіе содѣлалось причиною почти безпрерывныхъ донынѣ лѣтъ къ неурожаямъ, отъ чего случившіеся нынѣ по мѣстнымъ положеньямъ недостатки нѣкои побудили прозорливаго и всемилосерднаго монарха воззрѣть на дѣйствительное состояніе обывателей Бѣлоруссіи, но какъ доходитъ слуху нашего, что по сему предмету донесеніе всемилостивѣйшему государю наполнено было самыми поносительными изображеніями, относящимися на счетъ всего бѣлорусскаго дворянства, то, стѣснены такою крайнею обидою, прибѣгаемъ подъ покровъ и единую защиту вашего высокопрев., яко преисполненнаго мужа изящными добродѣтельми, слезно моля: воззрите ваше в.-превосх., м. г., по единому великодушію вашему на крайность состоянія нашего, елико мы лишаемся неограниченныхъ милостей великаго нашего монарха и будучи ознаменованы якобы несострадательными собственнымъ нашимъ крестьянамъ; но еслибы тотъ, который въ гибели нашей находитъ отраду, зналъ самымъ точнѣйшимъ образомъ свойство неплодородной нашей земли, нравы бѣлорусскаго простого народа, его почти въ натуру превращенную лѣнь, его твердое упованіе на единообразное издревле заведенное обыкновенье быть кормимымъ пищею отъ начала весны до новаго хлѣба иждивеніемъ владѣльцевъ, его напослѣдокъ гнусную нерѣшимость въ извлеченіи посредствомъ земледѣлія или промысла лучшей прибыли, вѣрно бы случившіеся недостатки не тѣми были описаны красками. Тепереча жъ, подлежа мы всѣ изслѣдованью по высочайшей волѣ, ощущаемъ нѣкоторыми опытами, что ободренъ простой народъ налегаемый, по своему недоумѣнію, сверхъ его званія и обязанностей удостоиваемые, себя оказываетъ знать мало по малу что незадолго выйтить можетъ изъ предѣловъ надлежащаго повиновенія[1]. Угрожаемы такимъ неукоснительнымъ бѣдствіемъ, стѣснены, еще разъ именемъ цѣлаго бѣлорусскаго дворянства, ваше в.-прев. всепокорнѣйше просимъ, возьмите въ благосклонное уваженіе ваше сіи критическія обстоятельства, будьте покровомъ и ходатаемъ высокомонаршей для насъ милости. А какъ начальствующій нашъ губернаторъ Северинъ неусыпными своими стараніями, благоразумными своими распоря-

[1] Эта фраза, не представляющая вполнѣ яснаго смысла, но тѣмъ не менѣе позволяющая догадываться, что̀ хотѣлъ выразить пишущій, совершенно согласна съ найденною въ дѣлѣ копіею.

Digitized by Google

женіями, словомъ, всею своею дѣятельностію предполагаетъ вѣрную и спасительную благополучія нашего цѣль, то, припадая къ стопамъ вашимъ, молимъ, подкрѣпите его многопомощною вашею защитою и у престола великаго монарха благоволите исходатайствовать долговремянное намъ его начальствованіе къ совершенному счастію всея Бѣлоруссіи, отъ имени которой увѣрить могу в. в.-пр., что милостивѣйшее ваше въ семъ бѣдствіи нашемъ соболѣзнованіе, а просьбамъ нашимъ дѣятельное удовлетвореніе воспалитъ въ сердцахъ нашихъ незабвенную благодарность. Я же за неограниченную честь поставляю быть съ глубочайшимъ почтеніемъ...

750. Зала въ бывшемъ домѣ Державина, нѣкогда служившая для собраній Бесѣды, теперь вмѣщаетъ канцелярію и присутственную комнату. Здѣсь на потолкѣ сохранилась еще первоначальная живопись. По словамъ водившаго меня по дому лица, при Державинѣ существовалъ только главный корпусъ зданія, надъ фасадомъ котораго высятся статуи четырехъ богинь; по бокамъ его были деревянныя пристройки, которыя, послѣ продажи дома по смерти Дарьи Алексѣевны, замѣнены каменными флигелями. Домъ проданъ былъ Римско-католической коллегіи въ 1846 г. за 86.000 рублей. Все мѣсто подъ домомъ составляетъ 8.800 квадр. саженъ или 3 десятины и 1.600 кв. саженъ.

Дарья Алексѣевна купила еще домъ на Большой Садовой противъ Юсупова сада; онъ уже при жизни ея былъ перепроданъ г. Адаму.

752. Грузинская вотчина съ 2000 душъ пожалована Аракчееву въ самомъ началѣ царствованія императора Павла, 12 декабря 1796 года (*Русск. Архивъ* 1866 г., стр. 922).

777. Свѣдѣніе о порученіи Трощинскому завѣдыванія канцеляріею совѣта заимствовано мною изъ сочиненія барона Корфа: *Жизнь Сперанскаго*, но въ адресъ-календарѣ правителемъ канцеляріи совѣта въ началѣ царствованія Александра I означенъ Вейдемейеръ.

785. По поводу дѣла калужскаго губернатора Лопухина изданы были указы, имѣвшіе общее государственное значеніе, какъ-то: 16 августа 1802 года о непереступленіи губернаторами власти (*П. С. З.* XXVII, 20.372), 18 ноября 1802

Digitized by Google

года указъ противъ лихоимства (*Русск. Архивъ* 1880 г., III, стр. 361), и можетъ-быть еще другіе.

788. Окончательное рѣшеніе дѣла Лопухина видно изъ слѣдующаго высочайшаго повелѣнія, слушаннаго въ общемъ собраніи сената 28 января 1819 года:

Его императорское величество, по разсмотрѣніи всеподданнѣйшаго доклада правительствующаго сената о бывшемъ калужскомъ гражданскомъ губернаторѣ Лопухинѣ и другихъ чиновникахъ, сужденныхъ за разные безпорядки и злоупотребленія, высочайше повелѣть соизволилъ: 1) Какъ по изслѣдованію каждаго изъ дѣлъ, до бывшаго калужскаго губернатора Лопухина касающихся, ни въ одномъ изъ нихъ не усматривается умышленныхъ злоупотребленій власти, ему ввѣренной, и не находится доказательствъ на заключающіяся въ извѣтахъ на него поданныхъ преступленія, то, освободивъ его отъ суда, во всѣхъ сихъ обвиненіяхъ почитать оправданнымъ. Но какъ вмѣстѣ съ симъ открываются сдѣланныя имъ въ нѣкоторыхъ случаяхъ нарушенія заведенныхъ обрядовъ и удаленіе отъ порядка, законами установленнаго, отъ чего хотя и не произошло ощутительно вредныхъ послѣдствій, но не менѣе того онѣ предосудительны, наипаче для чиновника, по званію своему обязаннаго подавать примѣръ строжайшаго во всѣхъ случаяхъ наблюденія законныхъ предписаній: то за таковое нарушеніе обязанностей и не соотвѣтственныя званію дѣйствія, согласно съ положеніемъ Государственнаго совѣта, не опредѣлять его Лопухина къ должностямъ. 2) Бывшаго калужскаго вице-губернатора Козачковскаго, который, какъ по дополнительному слѣдствію открылось, донесъ его императорскому величеству о невинности градскаго главы Борисова несходственно съ рѣшеніемъ калужской уголовной палаты, хотя и должно бы было подвергнуть законному взысканію, но какъ поступокъ сей подходитъ подъ манифестъ 30-го августа 1814 года, то и оставить оный безъ дальнѣйшаго преслѣдованія. 3) Бывшаго губернскаго прокурора Чаплина и предсѣдателя уголовной палаты Борноволокова почитать совершенно оправданными и отъ суда освободить, равнымъ образомъ и бывшаго въ Калугѣ городничимъ коллежскаго совѣтника Батурина и находившагося при губернаторѣ Лопухинѣ секретаремъ коллежскаго асессора Гужова, кои по слѣдствію не оказались виновными во взведенномъ на нихъ преступленіи, отъ суда освободить. 4) Членовъ калужскаго губернскаго правленія и секретаря, подписавшихъ опредѣленіе объ отдачѣ подпоручику Домогацкому имѣнія противу указа пр. сената, хотя и слѣдовало бы подвергнуть присужденному оштрафованію, но какъ сіе учи-

Digitized by Google

нено ими до состоянія послѣдняго манифеста 30-го августа 1814 года, то и оставить ихъ отъ сего оштрафованія освобожденными. 5) Коллежскаго регистратора Сумскаго, доносившаго на секретаря Гужова неправильно въ разныхъ якобы учиненныхъ имъ злоупотребленіяхъ, а также и всѣхъ прочихъ доносителей, по дѣламъ симъ извѣстныхъ и извѣты свои ложно составившихъ, надлежало бы предать суду по законамъ, но какъ преступленія сіи также прощаются помянутымъ манифестомъ, то и оставить ихъ свободными. 6) Буде по производству сего дѣла имѣніе чье-либо находится подъ запрещеніемъ, то оное немедленно разрѣшить.

Министръ юстиціи генералъ князь Лобановъ-Ростовскій.

792. Выраженное здѣсь предположеніе, что второй трудъ Державина относительно преобразованія сената не дошелъ до насъ, оказывается невѣрнымъ. Въ бумагахъ поэта, еще во время составленія біографіи его, намъ попадалось нѣсколько черновыхъ рукописей, содержаніе которыхъ заставляло думать, не это ли именно первоначальная редакція проекта, называемаго въ запискахъ Державина *организаціею сената*. Теперь эту догадку подтвердилъ намъ *Сборникъ Археологическаго Института* (кн. I, Спб. 1878): тамъ напечатанъ цѣлый рядъ «матеріаловъ», относящихся къ изданію указа 8 сентября 1802 г. о существѣ должности, правахъ и обязанности сената, и между этими матеріалами мы доискались обоихъ мнѣній Державина. Первое (стр. 95—101) и помѣщено подъ его именемъ; другое же (стр. 134—151), озаглавленное «проектъ устройству сената», сопровождается слѣдующимъ примѣчаніемъ: «Этотъ проектъ писанъ весь, *какъ кажется*, рукою Сперанскаго, и, если не ошибаемся, для графа Завадовскаго и отъ его имени»; но сличеніе этого проекта съ помянутыми рукописями совершенно упраздняетъ такое предположеніе и не оставляетъ сомнѣнія, что это тотъ самый трудъ Державина, который мы считали утраченнымъ. Еще къ большему подкрѣпленію нашей увѣренности служитъ слѣдующее начало «Введенія» къ этому проекту:

«Въ слѣдствіе мнѣнія моего, поданнаго прав. сенату *о существенной его должности, правахъ и преимуществахъ*, представляя при семъ *организацію* онаго, нахожу за нуж-

Digitized by Google

ное объяснить прежде причины къ перемѣнѣ стараго и ко введенію новаго устройства». Подчеркнутыя выраженія принадлежатъ именно заглавіямъ обоихъ мнѣній Державина. Впрочемъ о тождествѣ напечатаннаго въ названномъ изданіи документа съ проектомъ Державина, извѣстнымъ въ главныхъ чертахъ изъ его записокъ, можно судить уже по одному оглавленію перваго. Вотъ оно: Гл. I, объ устройствѣ. Гл. II, о чинахъ сената и о ихъ выборахъ. Гл. III, о должности законодательной власти. Гл. IV, о должности судебной власти или судебнаго департамента сената. Гл. V, о должности исполнительной власти. Гл. VI, о должности оберегательной власти. Гл. VII, объ общей должности министровъ. Гл. VIII, о правахъ, преимуществахъ и должностяхъ вообще сената и каждаго сенатора Гл. IX, о канцеляріи сената. Гл. X, о вышнемъ совѣстномъ судѣ. Здѣсь раздѣленіе властей то же самое, какое намъ извѣстно изъ его записокъ. — Итакъ мы теперь знаемъ во всей подробности проектъ, который современники въ шутку называли *кортесами* Державина и который болѣе всѣхъ другихъ понравился государю.

801. Подъ однимъ изъ современныхъ критиковъ здѣсь разумѣется А. Н. Пыпинъ, который высказалъ это въ своемъ трудѣ: *Общественное движеніе при Александрѣ I.*

809. Редакцію мнѣнія, поданнаго въ сенатѣ графомъ Потоцкимъ и надѣлавшаго столько шуму, приписывали въ то время извѣстному Каразину (см. статью «В. Н. Каразинъ» въ *Сѣверной Пчелѣ* 1860 г. № 92). Каковы были истинныя побужденія польскаго выходца при представленіи своей записки, и правъ ли былъ Державинъ, возставъ противъ нея, о томъ можно судить по духу управленія Потоцкимъ, впослѣдствіи, Харьковскаго учебнаго округа. Объ образѣ дѣйствій его въ званіи попечителя даетъ понятіе одинъ документъ, напечатанный въ кіевскомъ альманахѣ *Русская Правда* на 1860 годъ. Это—латинское письмо бывшаго профессора философіи въ Харьковскомъ университетѣ Іоанна Шада къ веймарскому посланнику при с.-петербургскомъ

Digitized by Google

дворѣ. Изъ этого письма оказывается, что графъ Потоцкій въ 1810 году уѣхалъ въ Польшу, надѣясь встрѣтить тамъ мессію Поляковъ, Наполеона, и отсутствовалъ до 1816 года. Послѣ вторичнаго ниспроверженія Наполеона Потоцкій, отказавшись отъ всякой надежды на его могущество, возвратился въ Харьковъ. Нѣкоторые профессора французскаго происхожденія, особенно профессоръ исторіи Антонъ Дегуровъ (позднѣе ректоръ петербургскаго университета), поспѣшили показать попечителю книги, изданныя Шадомъ для употребленія въ гимназіяхъ и въ университетѣ, написанныя въ строго-нравственномъ и религіозномъ духѣ, но содержавшія рѣзкіе отзывы о Наполеонѣ и Французахъ. Особенно же подверглись обвиненію два его сочиненія: Jus naturae и De viris illustribus Romae a Romulo usque ad Augustum. Дегуровъ, прежде бывшій въ Парижѣ книгопродавцемъ и бѣшенымъ демагогомъ, давно уже ненавидѣлъ Шада за его направленіе и любовь къ Россіи и представилъ попечителю дерзкую жалобу на вредное содержаніе книгъ этого ученаго. По словамъ Шада попечитель увѣрилъ новоопредѣленнаго министра народнаго просвѣщенія князя Голицына, что онъ такое обвиненіе цѣлый годъ очень внимательно разбиралъ и наконецъ нашелъ его совершенно справедливымъ, а потому, считая Шада человѣкомъ опаснымъ, а его философію пагубною для юношества, представилъ не только о лишеніи его должности профессора, но и о высылкѣ его изъ Россіи. Представленіе это было утверждено и приговоръ исполненъ съ такою поспѣшностію, что оклеветанному не дали и двухъ дней для устройства его хозяйственныхъ и семейныхъ дѣлъ. Онъ долженъ былъ внезапно оставить не только все свое движимое и недвижимое имущество, но и жену съ 13-тилѣтнею дочерью которыя потомъ долго скитались безъ пріюта по Россіи (*Русская Правда,* стр. 93—104).

813. Сослуживцы Державина въ своихъ письмахъ жалуются на оскорбительныя для сената выраженія его; можетъ-быть онъ въ самомъ засѣданіи, на словахъ, дѣйствительно позво-

Digitized by Google

лилъ себѣ такого рода выходку, но въ письменномъ его предложеніи, данномъ по поводу мнѣнія Потоцкаго (*Жизнь Державина*, стр. 811) ничего подобнаго нѣтъ. Кажется, большинство обвиняло его по слухамъ, такъ напр. С. Р. Воронцовъ 6 апрѣля 1803 г. писалъ къ Чарторыскому изъ Лондона (*Арх. кн. Воронцова* XV, 160):

Quant au sénat, plus avili que jamais, s'il est vrai que le предложеніе du fougueux Derjavine est rempli d'expressions insolentes et grossières contre ce premier corps dans l'état, peut-on exiger de mon frère qu'il s'expose à partager ces insultes? (Что касается сената, болѣе чѣмъ когда-либо униженнаго, — если правда что предложеніе бѣшенаго Державина полно́ дерзкихъ и грубыхъ выраженій противъ этого перваго въ государствѣ учрежденія, — то можно ли требовать отъ брата моего, чтобы онъ раздѣлялъ такія оскорбленія?)

То же самое повторилъ графъ С. Р. Воронцовъ и въ своей запискѣ о государственномъ управленіи, писанной очевидно около того же времени и назначенной для графа В. П. Кочубея. Разсуждая объ учрежденіи министерствъ, поставленныхъ подъ контроль сената, онъ говоритъ:

Я не защищаю дѣла Потоцкаго: онъ могъ ошибиться; весь сенатъ могъ быть введенъ въ заблужденіе, но имъ руководило усердіе къ государю. Давало ли это Державину право оскорбить сенатъ самымъ наглымъ предложеніемъ, въ которомъ онъ дерзнулъ отнестись къ сенаторамъ какъ къ идіотамъ, невѣждамъ и бунтовщикамъ? Это должно разъ навсегда зажать ротъ сенаторамъ, потому что великимъ аргументомъ министровъ и ихъ правителей канцелярій было: какъ смѣлъ сенатъ входить съ представленіемъ противъ указа уже изданнаго, какъ будто зло не должно быть исправляемо оттого только, что оно оглашено, и какъ будто сенатъ могъ какимъ-нибудь волшебствомъ знать, что́ гг. министры готовятся представить на утвержденіе государя?... Вотъ что сдѣлалъ Державинъ и въ чемъ ему храбро помогли тѣ изъ министровъ, которые, не поддерживая сената, хотѣли оставаться безъ контроля. Но вы сдѣлали еще болѣе, ибо вы систематически возстали противъ надзора сената, утверждая, что министерскій деспотизмъ химера, потому что министры суть люди избранные.

Далѣе, упрекая графа Кочубея за то, что онъ оказалъ пренебреженіе къ сенату, пославъ ему свой отчетъ безъ всякихъ объясненій и выразивъ тѣмъ, что онъ считаетъ се-

Digitized by Google

натъ только пассивнымъ передатчикомъ министерскаго пакета государю, Воронцовъ прибавляетъ: «Если бъ я былъ сенаторомъ, то предложилъ бы написать опредѣленіе, чтобъ вамъ возвратили этотъ пакетъ, давъ знать, что сенатъ не занимается тѣмъ, чего не понимаетъ. Конечно, я подвергся бы тѣмъ же гоненіямъ, которыя терпитъ графъ Потоцкій, но предпочитаю роль этого послѣдняго роли Державина и вашей. Я всегда ненавидѣлъ злоупотребленіе власти и министерскій деспотизмъ» и проч. (Французскій подлинникъ въ *Арх. кн. Воронцова* XV, 449 и 450).

По свидѣтельству Тимковскаго, общественное мнѣніе было также на сторонѣ Потоцкаго (*Москвит.* 1852 № 20, стр. 56).

825. Профессоръ К. Н. Бестужевъ-Рюминъ, въ своей вступительной лекціи въ курсъ русской исторіи, замѣтилъ: «Многіе изъ лучшихъ людей 18-го и начала 19-го вѣка въ Россіи стояли за крѣпостное право, а были и противники его... Имѣемъ ли мы однако право такого человѣка, какъ И. В. Лопухинъ, засудить только на томъ основаніи, что онъ не считалъ крѣпостное право вреднымъ? Думаю, что нѣтъ. Вообще съ обвиненіемъ дѣятелей прошедшихъ временъ надо быть очень осторожнымъ» (*Отеч. Записки* 1865, сентябрь кн. 2, стр. 249).

По замѣчанію историка царствованія Александра I, М. И. Богдановича, «просвѣщеннѣйшіе изъ государственныхъ людей того времени, платя дань вѣковому предразсудку, считали освобожденіе крестьянъ не только не сообразнымъ съ общею пользою, но вреднымъ для безопасности государства» (*Вѣстникъ Европы* I, стр. 199).

По поводу выхода въ 1811 году книги Стройновскаго объ условіяхъ помѣщиковъ съ крестьянами, извѣстный В. С. Поповъ написалъ къ государю письмо, въ которомъ выразилъ свой взглядъ на опасность подобныхъ ученій: «Въ Россіи не созрѣли еще умы къ воспріятію лестнаго, но и опаснаго дара вольности» и проч. Государь, въ достопамятномъ

Digitized by Google

отвѣтѣ своемъ, совѣтовалъ Попову прочесть въ *Трудахъ Вольнаго Экономическаго Общества* (т. VIII) статью: «Отвѣтъ на вопросъ, что полезнѣе для общества—чтобъ крестьянинъ имѣлъ въ собственности землю, или токмо движимое имѣніе, и сколь далеко его права на то или другое имѣніе простираться должны», гдѣ между прочимъ встрѣчается такое замѣчаніе: «Слава царей не можетъ получить сильнѣйшаго блистанія, какъ отъ дарованія вольности» (*Русскій Архивъ* 1864, стр. 319).

Въ статьѣ: «Памятныя замѣтки Вологжанина» замѣчено, что судя по преніямъ, бывшимъ въ неофиціальномъ комитетѣ, «большая часть совѣтниковъ государевыхъ боялись уничтоженія крѣпостного состоянія: изъ числа членовъ комитета убѣжденія царя раздѣлялъ только графъ Павелъ Александровичъ Строгановъ.... Карамзинъ, во многомъ опережавшій свое время, находилъ дарованіе крестьянамъ свободы преждевременнымъ, что́ и старался подробно развить въ своей Запискѣ о древней и новой Россіи.... Карамзинъ былъ также на сторонѣ защитниковъ крѣпостнаго права (*Русскій Архивъ* 1867 г., стр. 1676—1679). Къ числу людей 18-го вѣка, считавшихъ освобожденіе крестьянъ опаснымъ, слѣдуетъ отнести и просвѣщеннаго Болтина, который считалъ нужнымъ не прежде даровать имъ свободу, какъ научa ихъ познавать ея цѣну и какъ надлежитъ ею пользоваться. Въ противномъ случаѣ вмѣсто благодѣянія сдѣланъ будетъ имъ вредъ, зло и гибель. Уволить надлежитъ всѣхъ, но *исподоволь* и *постепенно*» и т. д. (М. И. Сухомлинова *Исторія Росс. Академіи*, вып. V, стр. 239).

Какъ смотрѣлъ на этотъ вопросъ Шишковъ, достаточно явствуетъ изъ слѣдующаго примѣчанія его: «Сіе несчастное въ государѣ *предубѣжденіе противъ крѣпостного въ Россіи права*, противъ дворянства и противъ всего прежняго устройства и порядка внушено въ него было находившимся при немъ французомъ Лагарпомъ и другими окружавшими его молодыми людьми» и проч. (*Записки, мнѣнія и переписка А. С. Шишкова* I, 309).

Digitized by Google

826. В. Ф. Рачъ умеръ въ своей тамбовской деревнѣ въ январѣ 1870 года. Часть III-го тома его книги: *Свѣдѣнія о польскомъ мятежѣ* и проч. была уже напечатана, какъ видно изъ полученной мною отъ него въ 1869 году отрывка: *Глава XXIII. Державинъ.* Подъ этимъ заглавіемъ помѣщены слѣдующіе два эпиграфа:

«Съ необыкновенною проницательностью Державинъ охватывалъ предметъ» (Князь А. Н. Голицынъ). «L'adoration de certains russes pour Catherine, du poëte Dierzawin par exemple... Dierzawin, d'origine mongole, accompagnait en renforçant sa voix les bulletins de Souwarov, le dernier général animé de l'esprit de l'empire de Russie» (Adam Mickiewicz).

Затѣмъ содержаніе главы означено было слѣдующимъ образомъ:

Вызовъ Чарторыскаго. — Отмѣна указа о іезуитахъ. — Петербургскіе англоманы. — Трактатъ съ Франціею касательно эмигрантовъ. — Польская партія. — Г. Р. Державинъ. — Проектъ о миссіонерствѣ іезуитовъ. — Польская мистификація. — Разладъ въ сенатѣ. — Вопросъ еврейскій. — Вопросъ о шляхтѣ. — Паденіе Державина.

Вторая половина этой главы была уже прежде помѣщена въ *Виленскомъ Вѣстникѣ* (1866 г., № 59), но при перепечаткѣ въ составѣ книги она подверглась измѣненіямъ.

Встрѣчающіеся въ этой главѣ отрывки изъ записокъ князя А. Н. Голицына извлечены авторомъ изъ рукописи: «Воспоминанія М. Н. Чичагова». Глава оканчивается словами:

Тьма и мгла польскихъ дѣлъ ложились густымъ туманомъ. Въ теченіе 60 лѣтъ послѣдовавшія событія выяснили, былъ ли правъ русскій сановникъ (графъ А. Р. Воронцовъ), который выразился, «что Державинъ ослѣпленъ своею нелюбовью къ полякамъ и ясно не видитъ государственныя нужды». Другой русскій человѣкъ (Чичаговъ) простодушно повѣрилъ и безъ всякихъ комментарій записалъ эти слова въ своихъ «воспоминаніяхъ». Служебная дѣятельность Державина, разоблаченная дѣятельность Чарторыскаго, ненависть, которую полонизмъ питаетъ къ Державину до изданія въ 1867 году «Популярной исторіи Польши» Адама Мицкевича[1]

[1] Adam Mickiewicz: «Histoire de Pologne», publiée avec préface, notes et chapitres complémentaires par Ladislas Mickiewicz. Paris 1867.

Digitized by Google

и нынѣ уже извѣстные еврейскіе акты выясняютъ, сколько клеветы было въ навѣтѣ, что Державинъ былъ интриганъ, который сочинилъ исторію о милліонѣ подкупа, найдя себѣ кума въ Гурко, съ цѣлью погубить своихъ соперниковъ и щегольнуть предъ государемъ своею неподкупностью.

830. Вопросъ о польской шляхтѣ безуспѣшно занималъ наше правительство до 1831 года, когда императоръ Николай указомъ 31 октября обратилъ всѣхъ шляхтичей, не доказавшихъ своего дворянскаго происхожденія, въ гражданъ (горожанъ), или однодворцевъ западныхъ губерній (поселянъ). Въ 1868 г. послѣдовало окончательное введеніе всѣхъ гражданъ и однодворцевъ западныхъ губерній въ число городскихъ или сельскихъ обывателей, при чемъ опредѣленъ порядокъ ихъ поземельнаго устройства. Въ это время числилось: однодворцевъ на помѣщичьихъ земляхъ 108,711 д. м. п., на казенныхъ 29,625, а на собственныхъ 11,439. Всѣ постановленія по этому предмету вошли въ особое прибавленіе къ IX т. *Свода Зак.*, изд. 1876 г. (о сельскихъ обывателяхъ — особый томъ приложеній). Объ однодворцахъ западныхъ губерній см. окончаніе статьи В. И. Вешнякова (который обязательно доставилъ мнѣ и эти свѣдѣнія): «Историческій обзоръ происхожденія разныхъ названій государственныхъ крестьянъ» въ № 12 *Журнала Министерства Государственныхъ Имуществъ* 1857 года.

— Свидѣтельство Державина о враждебныхъ противъ него козняхъ лицъ, окружавшихъ государя, подтверждается ихъ письмами. Такъ Кочубей 24 апрѣля 1803 года пишетъ къ С. Р. Воронцову:

Не буду говорить вамъ объ интригахъ. Онѣ идутъ попрежнему. Державинъ, настоящій сумасбродъ, творитъ глупости (Derjavine, qui est un véritable fou, fait des sottises). Государь замѣчаетъ это. Его положеніе испортилось было; но вотъ оно опять поправилось, благодаря силѣ графа Зубова, а можетъ-быть и вліянію камариллы (французскій подлинникъ въ *Архивѣ князя Воронцова* XVIII, 299).

Нѣсколько позже, 20 мая, Чарторыскій такъ выражается въ письмѣ къ тому же графу Воронцову:

Digitized by Google

Во внутреннемъ управленіи многія части приходятъ въ порядокъ и улучшаются. Одна только юстиція хромаетъ, и это бросаетъ значительную тѣнь на всю администрацію. Дѣйствительно, вѣдомство юстиціи самое важное; оно всего непосредственнѣе отражается на обывателяхъ. Подъ эту же статью подходитъ то, что ваше сіятельство говорите о сенатѣ; но все это зависитъ отъ одного человѣка (*именно, отъ Державина*), удаленіе котораго было бы необходимо, и вотъ почему я увѣренъ, что оно не можетъ не совершиться. (*Арх. кн. Воронц.* XV, 163).

831. Большія похвалы Колосову, котораго обвиняетъ Державинъ, см. въ статьѣ покойнаго Н. В. Сушкова: «Изъ записокъ о времени императора Александра I», *Вѣстникъ Европы* т. II, іюнь 1867 г. стр. 183.

832. Ко времени увольненія Державина отъ званія министра юстиціи, относится слѣдующій анекдотъ, разсказанный въ журналѣ *Русскій Пустынникъ* 1817 года (№ 17 [1]):

Пріѣхавъ сюда послѣ долгаго отсутствія, чудакъ Любознатовъ слышитъ однажды, что старый знакомецъ его Г. Р. Державинъ занимаетъ одно изъ важнѣйшихъ государственныхъ мѣстъ. Ослѣпленный суетностію — летитъ онъ въ переднюю вельможи и нарочно выбираетъ пріемный день, чтобы показать другимъ, какъ онъ будетъ хорошо принятъ. Многочисленность собранія превосходитъ самыя надежды пріѣзжаго: съ распростертыми руками идетъ онъ поздравлять Г. Р. Державина съ исполненіемъ общаго желанія Россіи! — «Благодарю за привѣтствіе», говоритъ ему оскорбленный вельможа: «не думаю однакоже, чтобы Россія имѣла такую нужду въ моей отставкѣ, и еще того менѣе, чтобы она выбрала васъ для изъявленія мнѣ своей радости»... Каково было удивленіе и досада Любознатова, когда онъ узналъ, что вельможа уволенъ, по прошенію своему, отъ дѣлъ и давалъ прощальную аудіэнцію своимъ подчиненнымъ.

834. Относительно князя А. Н. Голицына современное свидѣтельство говоритъ, что онъ въ то время

исправлялъ должность оберъ-прокурора за Строгонова. За первый отчетъ Державинъ настойчиво испросилъ ему крестъ св. Владиміра 3-й степени, тогда какъ государь хотѣлъ дать 4-ю степень. Державинъ воз-

[1] Цензурная помѣта: 23 апрѣля 1817. За сообщеніе листка изъ этого журнала я обязанъ П. А. Ефремову.

Digitized by Google

разилъ, что крестъ долженъ показывать значеніе занимаемаго мѣста и убѣдилъ къ пожалованію 3-й ст. (*Загробныя записки кн. Николая Сер. Голицына изъ сказаній дяди его, князя Н. Голицына*, Спб. 1859).

836. Вотъ цѣликомъ и во всей точности то письмо Ростопчина, откуда въ текстѣ приведено замѣчаніе о справедливости Державина[1].

С. Вороново 14 января 1803.

Хотя я издавныхъ временъ увѣренъ, что прозба отставнаго министра хуже всякой фальшивой ассигнаціи, но, зная Васъ, отправляю смѣло въ одномъ пунктѣ мое прошеніе: его подастъ Вамъ господинъ Болотовъ[2], тотъ самый, который управляя нѣкогда и долго всею богородицкою волостью впримѣръ другимъ, разстроилъ собственное небольшое свое имѣніе, въ кое удаляся послѣ, предался совершенно страсти своей къ домоводству; и тамъ, можно сказать, всѣ минуты жизни его посвящались общему благу: испытанія, открытія и рѣдкія знанія его менѣе извѣстны у насъ, чемъ въ чужихъ краяхъ. Но сей достойный и почтенный человѣкъ, занимаясь въ нѣдрахъ земныхъ, здѣлался чуждъ всему тому, что на поверхности ея происходитъ! и чрезъ сіе можетъ легко проиграть процессъ, который совершенно разстроитъ его состояніе. Хотя онъ правъ и честенъ, но честныхъ людей скорей другихъ обвѣшиваютъ! прикинте его дѣло на собственныя весы Ваши, пріобрѣтите признательность истинную целой семьи и ободрите страждущихъ и погибающихъ отъ ябеды находить ввасъ заступника предъ лицемъ правосудія съ коимъ Вы (*сз*) молодыхъ лѣтъ самыхъ жили какъ любовникъ съ любовницею.

Я жъ, неподалеку отъ Москвы, ушедъ отъ травли, лежу въ снегу и сосу лапу, увѣряя Васъ человѣческимъ языкомъ, что я *и проч.*

Графъ Ф. Ростопчинъ.

858. Къ чертамъ біографіи Львова, встрѣчающимся въ жизнеописаніи Державина, можно прибавить еще нѣсколько подробностей. Львовъ, познакомившись съ Дьяковыми черезъ

[1] Это письмо было напечатано въ журналѣ *Древняя и Новая Россія*, 1875 г. № 8, съ орфографіею подлинника.

[2] Болотовъ, авторъ «Записокъ», напечатанныхъ въ *Русской Старинѣ* 1870 — 1873, отправлялся тогда въ Петербургъ хлопотать въ сенатѣ по дѣлу своему съ тамбовскимъ помѣщикомъ Пашковымъ, захватившимъ земли Болотова въ Кирсановскомъ уѣздѣ.

Digitized by Google

Бакунина, который бывалъ у Соймонова, просилъ руки средней сестры, Марьи Алексѣевны, и получилъ ея согласіе; но родители ея противились браку. Тогда Львовъ, около 1780 г., обвѣнчался съ нею тайно на Васильевскомъ острову, въ Галерной гавани; но прямо изъ церкви возвратилъ новобрачную въ родительскій домъ, гдѣ она и оставалась года три. Мнѣ случилось читать два подлинныя письма Львова, одно къ Безбородкѣ, другое къ Дьякову, въ которыхъ онъ жалуется на тягостное свое положеніе: въ письмѣ къ отцу Марьи Алексѣевны онъ умоляетъ его наконецъ вымолвить слово, отъ котораго зависитъ счастье разлученныхъ супруговъ. Изъ писемъ Хемницера [1] видно, что это слово было произнесено не ранѣе конца 1783 или начала 1784 года. О женитьбѣ Львова потомки его разсказываютъ слѣдующее. Когда Дьяковъ наконецъ далъ согласіе на этотъ бракъ, то открытую свадьбу положено было сыграть въ Ревелѣ, гдѣ старшая дочь его, Катерина Алексѣевна, жила въ замужствѣ за графомъ Стенбокомъ. Когда насталъ часъ обряда, нельзя было не объявить гостямъ, что мнимые женихъ и невѣста давно уже супругами, и вмѣсто ихъ тутъ же обвѣнчаны были избранные представителями этой четы лакей и горничная. Благодаря милостивому расположенію императора Павла къ Безбородкѣ, Львовъ успѣлъ обратить на себя особенное вниманіе государя. Въ это время онъ былъ увлеченъ новымъ предпріятіемъ: издавна занимаясь архитектурой, онъ мечталъ о возможности строить домá изъ земли. Ему удалось заинтересовать своими опытами правительство: 21 августа 1797 года состоялся указъ объ учрежденіи училища *земляного битаго строенія* (*П. С. З.* XXIV, № 18.103), и директоромъ этого училища назначенъ Н. А. Львовъ. Изъ каждой губерніи велѣно было вызвать въ его тверское имѣніе по два человѣка для обученія землебитному строенію. Они и работали тамъ вмѣстѣ съ собственными его крестьянами. Въ 1859 г., посѣтивъ Никольское

[1] *Сочиненія и письма Хемницера*, изд. Я. Гротомъ. С.-Пб. 1873.

Digitized by Google

(близь Торжка), я видѣлъ еще полуразвалившіяся стѣны земляныхъ строеній. Кромѣ того Львовъ, по повелѣнію императора Павла, построилъ въ Гатчинѣ этимъ же способомъ извѣстное зданіе пріората. Разсказываютъ, что тогдашній генералъ-прокуроръ Обольяниновъ приказалъ отвести ему для этого самое дурное болотистое мѣсто. Львовъ объявилъ, что на такомъ грунтѣ исполненіе плана потребуетъ огромныхъ издержекъ, но не отказался отъ предпринятаго дѣла. Дѣйствительно онъ прокопалъ рвы и канавы, высушилъ болото и изъ вырытой земли насыпалъ гору, на которой и явился пріоратъ. Пока Львовъ находился для этой постройки въ Гатчинѣ, въ Петербургѣ получено было извѣстіе, что въ Никольскомъ между работниками развились болѣзни, и въ августѣ 1799 года Державинъ писалъ своему другу:

Ты этого не пропусти межъ ушей, а то, Боже избави, можешь на себя и на прочихъ хлопоты навлечь. Сообщи формально къ Васильеву, какъ къ начальнику по медицинской части, и проси, чтобъ онъ къ тебѣ командировалъ лѣкаря откуда онъ заблагоразсудитъ и дали бы медикаментовъ, а ежели онъ какихъ-либо штатныхъ городовыхъ къ тому употребить не можетъ, то пусть доложитъ императору объ опредѣленіи къ тебѣ по твоимъ работамъ лѣкаря. Сдѣлаютъ — хорошо, а не сдѣлаютъ, то по крайней мѣрѣ ты правъ останешься, что увѣдомилъ и просилъ.

Въ 1797 году, 29 іюня, въ день Петра и Павла, Львову поручено было устроить великолѣпный праздникъ въ Павловскѣ, и за это получилъ онъ отъ императрицы Маріи Феодоровны брильянтовый перстень, о чемъ Державинъ тогда же писалъ Капнисту, замѣчая однакожъ что праздникъ, хотя не по винѣ Львова, вышелъ «не очень удаченъ, теменъ и бѣденъ».

925. Въ томѣ II нашего изданія *Сочиненій Державина* (стр. 656) ошибочно сказано, что Блудовъ въ *Арзамасѣ* сказалъ свое надгробное слово Захарову вскорѣ послѣ смерти его. Тогда онъ еще былъ живъ; поводъ къ рѣчи былъ вымышленный. См. П. И. Батренева *Матеріалы для біографіи Пушкина*, гл. III, стр. 15: «Особенно памятно было похвальное слово, произнесенное арзамасцемъ Кассандрою бесѣднику Захарову, весьма посредственному писателю того времени; и

Digitized by Google

какъ нарочно случилось, что нѣсколько дней спустя бѣдный Захаровъ въ самомъ дѣлѣ скончался».

928. Для пополненія свѣдѣній о Бесѣдѣ, помѣщаю здѣсь написанную противъ нея пародію арзамасца Батюшкова на *Пѣвца въ станѣ русскихъ воиновъ*. Она въ первый разъ была напечатана Лонгиновымъ въ его «Библіографическихъ запискахъ» въ *Современникѣ* 1856 года за май мѣсяцъ. Прилагаю оттуда нѣсколько варіантовъ къ сообщаемой здѣсь редакціи, найденной въ бумагахъ Державина.

ПѢВЦЫ ВЪ БЕСѢДѢ СЛАВЯНОРОССОВЪ.

ПѢВЕЦЪ.

Друзья! Всѣ гости по домамъ!
Отъ чтенья охмелѣли!
Конецъ и прозѣ и стихамъ
До будущей недѣли.
Мы здѣсь одни... что дѣлать? — пить
Вино изъ полной чаши.
Давайте взапуски хвалить
Славянски оды наши.

СОТРУДНИКИ.

Мы здѣсь одни... что дѣлать? — пить, *и проч.*

ПѢВЕЦЪ.

Сей кубокъ чадамъ древнихъ лѣтъ!
Вамъ слава, наши дѣды!
Друзья! почто[а] покойныхъ нѣтъ
Пѣвцовъ среди Бесѣды?
Ихъ вирши сгнили въ кладовыхъ,
Иль сглоданы мышами,
Иль продаютъ на рынкѣ въ нихъ
Салакушку съ сельдями!
Но духъ отцовъ воскресъ въ сынахъ,
Мы всѣ для славы дышемъ,
Давно здѣсь въ прозѣ и стихахъ
Какъ Тредьяковскій пишемъ.

[а] Друзья! уже...

Digitized by Google

ЧЛЕНЫ И СОТРУДНИКИ.

Мы всѣ для славы дышемъ *и проч.*

ПѢВЕЦЪ.

Чья тѣнь паритъ подъ потолкомъ
Надъ нашими главами [б]?
За нимъ, предъ нимъ, о страхъ! кругомъ [в]
Поэты со стихами!
Се Тредьяковскій въ парикѣ
Насаленномъ, съ кудрями,
Съ Телемахидою въ рукѣ,
Съ Роллѣнемъ за плечами!
Почто на насъ, о мужъ сѣдой,
Вперилъ ты грозны очи [г]?
Мы всѣ клялись, клялись тобой
Съ утра до полуночи
Писать какъ ты, тебѣ служить:
Мы всѣ, съ разсудкомъ въ спорѣ [д],
Для славы будемъ пить и жить;
Намъ по колѣни море [1]!

ЧЛЕНЫ [е].

Напьемся пьяны, музамъ въ дань,
Какъ пили наши дѣды!
Разсудку гибель [ж], вкусу брань!
Хвала сынамъ Бесѣды!
Пусть Ломоносовъ былъ уменъ
И насъ еще умнѣе [з];
За пьянство сталъ безсмертенъ онъ,
А ты еще пьянѣе.

[б] Чья тѣнь подъ самымъ потолкомъ
Предъ нашими глазами?
[в] ... о страхъ! полкомъ
[г] страшны очи.
[д] ... въ ссорѣ.
[е] Пѣвецъ.
[ж] Разсудокъ къ чорту....
[з] А мы еще умнѣе.

[1] Въ спискѣ Лонгинова, за этимъ *Сотрудники* повторяли предыдущіе четыре стиха. Въ нашемъ спискѣ и далѣе пропущены эти повторенія *Сотрудниковъ*.

Digitized by Google

ЧЛЕНЫ И СОТРУДНИКИ.

Для славы будемъ жить и пить *и проч.*

ПѢВЕЦЪ.

Друзья! большой бокалъ отцовъ
За лавку Глазунова!
Тамъ царство вѣчное стиховъ
Шихматова лихова!
Родного крова малый свѣтъ,
Знакомые подвалы!
Златыя игры первыхъ лѣтъ,
Невинны мадригалы!
Что вашу прелесть замѣнитъ?
О лавка дорогая!
Какое сердце не дрожитъ,
Тебя благословляя!

ЧЛЕНЫ [к].

Тамъ все знакомо для пѣвцовъ,
Тамъ наши дѣти милы!
Кладбище мирное [і] стиховъ —
Бумажныя могилы!
Тамъ царство тлѣнья и мышей
И Николевъ почтенный [л],
И древній прахъ календарей,
И прахъ газетъ священный.

ПѢВЕЦЪ.

Да здравствуетъ, Бесѣды царь,
Сумбуръ! твоя держава [к]!
Бумажный тронъ твой — нашъ алтарь,
Предъ нимъ обѣтъ нашъ — слава.
Не измѣнимъ: мы отъ отцовъ
Пріяли глупость съ кровью!
Сумбуръ! здѣсь сонмъ твоихъ сыновъ:
Къ тебѣ горимъ любовью!

[к] Пѣвецъ.
[і] Кладбище милое.
[к] Цвѣти твоя держава.

См. о немъ въ I и III томахъ *Сочиненій Державина.*

Digitized by Google

Нашъ каждый писарь - славянинъ
Галиматьею дышетъ!
Бѣжитъ предатель сихъ дружинъ—
И галлицизмы [к] пишетъ [1].

ЧЛЕНЫ И СОТРУДНИКИ.

Нашъ каждый писарь-славянинъ *и проч.*

ПѢВЕЦЪ.

Тотъ нашъ, кто день и ночь кадитъ
И намъ молебны служитъ!
Пусть публика его бранитъ,
Но онъ о томъ не тужитъ;
За нимъ стоитъ гора горой [м],
Въ Бесѣдѣ не зѣваетъ
Прямой сотрудникъ, братъ прямой
И въ брани помогаетъ.

ЧЛЕНЫ [н].

Хвала тебѣ, Славянофилъ [2],
О мужъ неукротимый!
Ты здѣсь разсудокъ побѣдилъ
Рукой неустрашимой [о]!
О, какъ [п] съ наморщеннымъ челомъ
Въ Бесѣдѣ онъ прекрасенъ!
Сколь холоденъ передъ столомъ
И критикамъ ужасенъ!
Упрямство съ нимъ [р] старинныхъ лѣтъ...
Хвала сѣдому дѣду!
Друзья! онъ, онъ родилъ на свѣтъ
Славянскую Бесѣду.

к Кто галлицизмы.
м За насъ всегда стоитъ горой.
н Пѣвецъ.
о .... неутомимой.
п О, сколь.
р Упрямство въ немъ.

---

[1] Эта строфа не относится ни къ какому отдѣльному лицу; въ ней осмѣивается общее направленіе Бесѣды, названное сумбуромъ.
[2] Разумѣется, Шишковъ.

Digitized by Google

ЧЛЕНЫ И СОТРУДНИКИ.

Друзья! онъ, онъ *и проч.*[1]

СОТРУДНИКИ.

Онъ насъ сиротокъ воскормилъ.

ПОТЕМКИНЪ[2].

Меня читать онъ учитъ.

ЖИХАРЕВЪ[3].

Моихъ онъ «Бардовъ» похвалилъ.

ШИХМАТОВЪ.

Меня въ Пиндары прочитъ.

ПѢВЕЦЪ.

Хвала тебѣ, о дѣдъ сѣдой!
Хвала и многи лѣта!
Ошую пусть сидитъ съ тобой
Осьмое чудо свѣта,
Твой сынъ, соперникъ[c] и клеветъ —
Шихматовъ безглагольный[4],
Какъ ты — Славянъ краса и цвѣтъ,
Какъ ты — собой довольный.

Хвала тебѣ, о Шаховской!
Холодныхъ шубъ родитель[r 5],
Отецъ талантовъ, мужъ прямой,
Ежовой покровитель!
Пѣвецъ, упитанный у насъ,
О ты, болванъ болвановъ!
Хвала тебѣ, хвала сто разъ
Раздутый Карабановъ[6]!

[c] Твой сынъ, наперсникъ...
[r] кроитель.

[1] Въ спискѣ Лонгинова нѣтъ тѣхъ отдѣльныхъ стиховъ, которые здѣсь слѣдуютъ до куплета, начинающагося стихомъ: «Хвала тебѣ, о дѣдъ сѣдой!»

[2] Графъ Сергѣй Павловичъ Потемкинъ.

[3] Степанъ Петровичъ Жихаревъ, авторъ трагедіи *Барды*. См. о немъ *Жизнь Державина*, стр. 957.

[4] Князь Сергѣй Александровичъ Шихматовъ, который въ стихахъ своихъ избѣгалъ рифмъ на глаголы, о чемъ упомянули: Воейковъ въ *Домѣ Сумасшедшихъ* и Пушкинъ въ *Домикѣ въ Коломнѣ*.

[5] Авторъ комической поэмы *Расхищенныя шубы*, директоръ театра.

[6] Петръ Матвѣевичъ Карабановъ, извѣстный особенно своими высокопарными переводами изъ французскихъ поэтовъ 18-го вѣка.

Digitized by Google

Хвала, читателей тиранъ,
Хвостовъ неистощимый!
Стихи твои какъ барабанъ
Для слуха нестерпимы!
Вездѣ съ стихами тутъ и тамъ
Вездѣ ты волкомъ рыщешь;
Пускаешь притчу въ тылъ врагамъ,
Стихами въ уши свищешь.
Ты за посланье — всѣ встаютъ
И уши затыкаютъ,
Лишь за поэму — прочь бѣгутъ,
За оду — засыпаютъ[7].

Хвала, псаломщикъ нашъ, старикъ
Захаровъ-преложитель[8];
Реветъ онъ аки волкъ иль быкъ[y],
Луговъ пустынныхъ житель
Хвала тебѣ, протяжный Львовъ[9],
Ковачъ реченій смѣлый!
И Палицынъ — гроза чтецовъ,
Въ Поповкѣ посѣдѣлый[10]!
Хвала, нашъ пасмурный Гервей,
Обруганный Станевичъ[11]!
И съ польской торбою своей,
Халуй Анастасевичъ[12]!

y Ревешь ты, какъ на волка быкъ.

---

[7] Явная пародія на строфу Жуковскаго, начинающуюся словами:
Хвала, нашъ вихорь атаманъ,
Вождь невредимыхъ, Платовъ!

[8] Иванъ Семеновичъ, который перевелъ между-прочимъ Фенелонова *Телемака*.

[9] Павелъ Юрьевичъ, котораго имя часто встрѣчалось въ III и въ VI Томѣ *Сочиненій Державина*.

[10] Александръ Александровичъ Палицынъ, много переводившій и подписывавшій подъ своими стихами: «д. Поповка», имя его имѣнія въ Харьковской губерніи.

[11] Евстафій Станевичъ, жестоко отдѣланный Воейковымъ (см. *Соч. Державина* III, 434).

[12] Василій Григорьевичъ Анастасевичъ, трудолюбый переводчикъ и составитель смирдинской *Росписи*. См. о немъ въ слѣдующемъ отдѣлѣ настоящаго Тома.

Digitized by Google

ЧЛЕНЫ.

Друзья! широкій ковшъ пивной[ф]
За здравье Соколова[1]:
Онъ право чтецъ у насъ лихой
И созданъ для Хвостова.
Въ его устахъ[х] стихи ревутъ,
Какъ волны пѣной плещутъ;
Отъ грома ихъ невольно тутъ
Всѣ барыни трепещутъ.
Хвала тебѣ, о нашъ дьячокъ,
Бездушный[ц] Политковскій[2]!
Жужжишь, гнусишь[ч]—и вдругъ стишокъ
Родишь славянороссκій!
Ихъ груди каменной хвала,
Хвала скуламъ желѣзнымъ!

ЧЛЕНЫ И СОТРУДНИКИ.

Ихъ груди каменной хвала,
Хвала скуламъ желѣзнымъ;
Но месть тому, кто насъ бранитъ
И пишетъ[ш] эпиграммы,
Кто пишетъ такъ, какъ говоритъ,
Кого читаютъ дамы[3].

ф Друзья! сей ковшъ пивной большой.
х Въ твоихъ устахъ.
ц Безумный.
ч Жуешь, гнусишь.
ш И точитъ . . .

---

[1] Петръ Ив. Соколовъ, секретарь Россійской академіи.

[2] Гаврила Герасимовичъ Политковскій, щеголявшій своимъ патетическимъ чтеніемъ.

[3] Послѣ этого въ спискѣ Лонгинова еще двѣ строфы, которыя въ нашемъ пропущены:

ПѢВЕЦЪ.

Сей кубокъ мщенью! Други, въ строй
И мигомъ перья въ длани!
Сразить иль пасть! — нашъ роковой
Обѣтъ въ чернильной брани.
Вотще свои, о Карамзинъ!
Ты издалъ сочиненья:
Я, я на Пиндѣ властелинъ
И жажду лишь отмщенья.

Digitized by Google

ПѢВЕЦЪ.

Друзья! прощанью сей стаканъ!
Ужъ свѣчи погасили,
Пробили зорю въ барабанъ,
Къ заутренѣ звонили.
Пора домой, пора ко сну,
Отъ хмелю я шатаюсь!..

ХВОСТОВЪ.

Дай, притчу[м] я прочту одну —
И послѣ распрощаюсь.

ВСѢ.

Ахъ! нѣтъ, друзья, домой, домой!
Чу! пѣтухи пропѣли!
Прощай Шишковъ, нашъ дѣдъ сѣдой,
Прощай! мы охмелѣли,
Но ты насъ въ путь благослови!
А вы[ъ], друзья, — прощанье
Въ завѣтъ и новыя любви
И новаго свиданья!

[м] Дай басню...
[ъ] ...лобзанья.

СОТРУДНИКИ.

Вотще свои *и проч.*

ПѢВЕЦЪ.

Нѣтъ логики у насъ въ домахъ,
Грамматикъ не бывало;
Мы прологъ въ руки — гибни, врагъ,
Съ твоей дружиной вялой!
Отвѣдай, дерзкій, что сильнѣй:
Разсудокъ или мщенье?
Пришлецъ! мы въ родинѣ своей.
За глупыхъ — Провидѣнье!

945. Въ своей статьѣ о Дмитріевѣ князь Вяземскій говоритъ:

Державинъ, разбирая при Жуковскомъ и при мнѣ незадолго передъ концомъ жизни рукописное собраніе своихъ твореній и остановясь на одѣ *Коварство*, сказалъ: «Вотъ такихъ стиховъ я писать былъ бы уже не въ силахъ!» Слѣдовательно полагалъ онъ въ нихъ болѣе силы и мужествен-

Digitized by Google

наго пыла, чѣмъ въ пѣсняхъ: *Къ сосѣду*, *На смерть Мещерскаго* и другихъ! (*Полн. собр. соч. князя П. А. Вяземскаго*, I, 152).

950. Проѣздомъ черезъ Москву, на пути въ Малороссію, Державинъ посѣтилъ Голицынскую больницу, о которой въ то время много говорили. Его сопровождалъ В. Л. Пушкинъ. Это было въ воскресенье. Послѣ обѣдни, на которой они присутствовали, Гаврила Романовичъ подошелъ къ бюсту учредителя и сказалъ: «Такихъ благодѣтелей и въ мраморѣ надо почитать и имъ поклоняться». Осмотрѣвъ больничныя камеры, аптеку и богадѣльню, Державинъ пошелъ въ обширный садъ на берегу Москвы-рѣки, гдѣ устроена набережная изъ бѣлаго мрамора, почти на полверсты длиною. Видъ Воробьевыхъ горъ, Новодѣвичьяго монастыря, Хамовническихъ казармъ и вправо величественнаго Кремля, до того восхитили маститаго поэта, что онъ, обратясь къ Пушкину, съ живостью сказалъ: «Вотъ, Василій Львовичъ, ваше дѣло написать что-нибудь объ этомъ благотворительномъ мѣстѣ, вѣчномъ памятникѣ доблести Голицыныхъ». Пушкинъ почтительно отвѣчалъ, что одному Державину выполнить такую нелегкую задачу. — «Другъ любезный», сказалъ Державинъ: «мой вѣкъ уже прошелъ; дряхлая старость напоминаетъ мнѣ не о новыхъ стихотвореніяхъ, но о скоромъ концѣ земной жизни моей; довольно, если я по временамъ буду вспоминать о нынѣшнемъ днѣ, доставившемъ мнѣ удовольствіе рѣдкое, и, могу сказать вамъ, даже что-то болѣе самаго удовольствія». — Позвольте же мнѣ, отвѣчалъ Пушкинъ, припомнить къ случаю ваши стихи на подобный предметъ — и прочелъ сперва нѣсколько строфъ изъ оды *Монументъ милосердію*, а потомъ извѣстное мѣсто изъ *Фелицы*:

Почувствовать добра пріятство
Такое есть души богатство,
Какого Крезъ не собиралъ.

Державинъ былъ тронутъ и благодарилъ Василія Львовича. «Ахъ мой другъ!» сказалъ онъ: «ты напомнилъ мнѣ

Digitized by Google

лучшее время моей жизни, когда моя муза была въ полной своей силѣ и славѣ, нравилась и царямъ и всѣмъ образованнымъ людямъ» (Изъ статьи Н. Гончарова «Панорама Москвы» въ *Москвитянинѣ* 1844, ч. V, № 9, стр. 178; ср. 1843, ч. VI, № 12, стр. 421, Нестерова «Послѣднее свиданіе съ Державинымъ»).

Въ бумагахъ поэта сохранился подробный маршрутъ его путешествія въ Малороссію. Вотъ краткое изъ него извлеченіе:

Отъ Петербурга до Москвы.....	727	верстъ.
Отъ Москвы до Кіева чрезъ Обуховку, заѣзжая въ Бѣлую Церковь и изъ оной обратно въ Кіевъ.....	1,319	»
Въ обратный путь отъ Кіева до Званки чрезъ Москву.....	1,495	»
А всего проѣхали...	3,541	версту.

952. Помѣстье князя Цертелева, откуда онъ пріѣзжалъ въ Обуховку на свиданіе съ Державинымъ, находится близъ рѣки Хорола. Ему тамъ пожаловано было нѣсколько участковъ въ замѣнъ имѣній, прежде принадлежавшихъ ему въ Грузіи и отчисленныхъ въ казну (слыш. отъ сына его, князя П. Н. Цертелева).

954. Привожу здѣсь письмо Петра Вас. Капниста къ брату его Василію, изъ Трубайцъ, отъ 6-го іюня 1812 года. Оно любопытно по свѣдѣніямъ, которыя содержитъ относительно Гавриловки.

Любезный братъ В. В. Полученное отъ васъ письмо отъ Гаврила Романовича въ его деревню Гавриловку я отправилъ чрезъ нарочнаго на дачу нашу Божедаръ, съ предписаніемъ отправить оное чрезъ нарочнаго въ Гавриловку, отстоящую отъ Божедара 80 верстъ, и, получа нынѣ изъ Гавриловки и отъ нашего управителя отвѣты, при семъ оные препровождаю.

Прошлой осенью будучи у генеральши Берлизцевой и узнавъ, что дача Гаврила Романовича не далѣе 12 верстъ оттуда, я нарочно ѣздилъ, чтобъ ее посмотрѣть. Гавриловка лежитъ на пріятномъ мѣстѣ и смотритъ

Digitized by Google

на луга днѣпровскіе, на которыхъ есть, говорятъ, хорошія рыболовли. Жалко только, что лѣсъ на лугахъ почти совсѣмъ истребленъ: по крайней мѣрѣ глазу такъ кажется; лошади въ табунѣ, какъ я видѣлъ на степѣ, крѣпкаго склада, но малыя, и если бы Гаврило Романовичъ не поскупился купить хорошихъ жеребцовъ, то со временемъ могъ бы щеголять по Петербургу лошадьми собственными. Овцы, говорятъ, есть шленскія, но ихъ держать въ деревнѣ невыгодно по причинѣ мошки, а надобно искать для хутора удобнаго мѣста въ степѣ. Что касается до хлѣбной экономіи, то вообще по Днѣпру онъ не очень хорошо родится; зато на лугахъ онаго сѣна можно косить бездну. Винокурня, говорятъ, хорошо выстроена, но очень далече отъ деревни. Вотъ вамъ мое примѣчаніе объ этой дачѣ. Чтобъ имѣть отъ ея порядочный доходъ, то непремѣнно нужно Гаврилу Романовичу прислать умнаго и честнаго управителя, да къ тому употребить нѣкоторой капиталъ на поправленіе всѣхъ экономическихъ частей и на нужныя построенія. Теперь кажется экономія въ довольной разстройкѣ, и люди распутной жизни, какъ изъ приложеннаго письма нашего управителя вы можете видѣть. Напишите къ Гаврилу Романовичу и скажите ему, чтобъ онъ не пожалѣлъ хорошаго жалованья и прислалъ бы надежнаго управителя, который могъ бы привести все въ систематическій порядокъ, отъ чего и имѣніе будетъ приносить должный доходъ, чего желаю отъ всего сердца сему столь мною любимому и почитаемому мужу. Остаюсь вашъ братъ Петръ Капнистъ.

956. Въ бумагахъ Державина осталось много слѣдовъ его заботливости о порядкѣ и благоустройствѣ какъ въ его петербургскомъ домѣ, такъ и въ имѣніяхъ. Какъ человѣкъ, привыкшій владѣть перомъ, онъ любилъ излагать на письмѣ свои наставленія не только старостамъ и управляющимъ въ деревняхъ, но и городской прислугѣ. Между-прочимъ сохранилась инструкція, занимающая два листа и начинающаяся такимъ образомъ:

РАСПОРЯЖЕНІЕ,

данное домоуправителю Державина, по коему всѣ дворовые люди состоятъ въ его вѣдомствѣ и начальствѣ: онъ за нихъ отвѣчаетъ, для чего и можетъ по справедливости за вины ихъ наказывать и взыскивать, чтобъ всякой изъ нихъ съ прилежаніемъ исправлялъ свою должность, а вообще вставали бы всякой день поутру въ 6 часовъ и были трезвы, безъ свѣдѣнія его никуда не отлучались, хотя бы и отъ господъ куда посланы были, содержали бы себя во всякой чистотѣ и опрятности, были со всѣми

Digitized by Google

учтивы, а особливо предъ пришедшими посторонними людьми, паче же благородными, и исправляли бы съ раченіемъ всякой свои должности.

Затѣмъ слѣдуетъ подробное изложеніе обязанностей каждаго изъ принадлежавшихъ къ обширному штату домашней прислуги, и именно въ такомъ порядкѣ должностей: 1) дворника; 2) кучеровъ и форрейторовъ; 3) двухъ поваровъ; 4) восьми человѣкъ музыкантовъ; 5) буфетчика Савелья; 6) Логина (въ родѣ дворецкаго и отчасти секретаря); 7) ключника Павла; 8) камердинера Кондратья; 9) кондитера Ивана; 10) живописца Федора; 11) портного Василья; 12) столяра и его помощника, и 13) прачекъ.

Подъ нѣкоторыми изъ этихъ статей предписанія такъ любопытны, что я намѣренъ сообщить кое-что изъ нихъ, тѣмъ болѣе что эти подробности знакомятъ насъ со многими своеобразными чертами тогдашняго быта. Такъ подъ статьею о *музыкантахъ* читаемъ:

Они должны съ 6-ти часовъ утра до 8-ми учиться музыкѣ и протверживать играемыя ими штуки, въ которое время состоятъ они подъ начальствомъ у перваго музыканта Прокофья. Также обязаны они и послѣ обѣда два часа играть въ комнатахъ, ежели господа случатся дома. Съ 8-ми часовъ утра имѣютъ они отправлять другія обязанности, какъ-то: Михайла, Онофрій и Андрей по очереди топить вверху печки, ѣздить за каретою, употребляться на разныя посылки, а Андрею заниматься и своимъ башмачнымъ мастерствомъ. Прокофій и въ помощь ему Осипъ обязаны смотрѣть, чтобы инструменты и ноты были въ порядкѣ и сберегались на опредѣленномъ мѣстѣ. Они же должны, такъ какъ Матвѣй и Никифоръ, дежурить непремѣнно въ передней комнатѣ и наблюдать во всѣхъ верхнихъ покояхъ чистоту. Дежурить же имъ въ передней всегда по два: на случай ежели одного куда пошлютъ, то чтобы непремѣнно другой оставался; но кто бы то ни дежурилъ, тотъ непремѣнно долженъ вязать чулки, дабы ему не спать, для чего и дадутся имъ спички и бѣль. Матвѣй и Никифоръ, сверхъ опредѣленнаго дежурства, опредѣляются въ помощники къ ключнику Павлу.

Въ 6-й статьѣ предписывалось Логину быть при столѣ, какъ за обѣдомъ, такъ и за ужиномъ, разрѣзывать и раздавать кушанье. Онъ долженъ былъ наблюдать между-прочимъ, чтобы за столомъ служили всѣ музыканты по оче-

Digitized by Google

реди, смотря по числу гостей. Въ воскресные и праздничные дни онъ употребляетъ къ тому и кондитера Ивана, а при большихъ столахъ живописца Федора, портного Василья и прочихъ, кто имѣетъ офиціантское платье.

У него же Логина быть должны ключи отъ шкафовъ, въ которыхъ хранятся книги, и имѣть имъ исправной каталогъ, въ которомъ отмѣчаетъ вновь прибылыя книги или кому они по повелѣнію господина будутъ отданы, и въ случаѣ, когда замедлится обратно отдачею, то докладывать о томъ господину. Онъ же Логинъ содержитъ въ кабинетѣ, въ особомъ ящикѣ, всѣ полученныя изъ деревень отъ управителей и старостъ отписки и изготовлять по нихъ, по приказанію или по диктатурѣ господина или госпожи, приказы и съ важнѣйшихъ имѣетъ отпуски, поставляя на нихъ числа, когда кому что писано было. Занимается также письменными дѣлами и хожденіе за ними имѣетъ по судамъ и полиціи, ежели надобность когда того потребуетъ; а въ большіе праздничные дни развозитъ билеты по реестру, который содержитъ въ исправности, отмѣчая къ кому заплочены были визиты и кому еще не заплочены, для чего и докладывать въ праздники господамъ, кому оные развезть и кому не возить, почему и тѣ билеты содержать ему у себя и давать лакеямъ оные, когда понадобятся. До переписки же прочихъ партикулярныхъ писемъ и разныхъ сочиненій ему дѣла нѣтъ, развѣ когда что̀ особливо приказано переписать будетъ. А находятся они попрежнему на рукахъ г. Аврамова, секретаря Гавріила Романовича, который отдаетъ самъ отчетъ, для чего и имѣть имъ обоимъ за своими ключами особые ящики и отвѣтствовать за то, что у кого на рукахъ; но г. Аврамовъ не зависитъ отъ управителя.

Интересны также постановленія о кондитерѣ и живописцѣ.. О первомъ было сказано:

Такъ какъ онъ ходитъ всякой день учиться гравировальному мастерству, то его никуда въ утреннее время не употреблять, развѣ иногда, въ случаѣ занятія всѣхъ музыкантовъ игрою, можетъ онъ отъ 7-ми до 9-ти пробыть въ передней комнатѣ, чтобъ не оставалась безъ людей; ибо съ 9-го часу еще поспѣетъ къ учителю. Но послѣ обѣда долженъ онъ быть съ прочими дежурными въ комнатахъ по очереди, а иногда употребляться на посылки, а въ воскресные и праздничные дни быть всегда при столѣ, руки мыть чище и платье имѣть въ опрятности.

О живописцѣ было постановлено:

Онъ теперь отпускается на свою работу, а употребляется только когда бываетъ нуженъ и состоитъ на своемъ содержаніи, о которомъ

Digitized by Google

будетъ впредь другое распоряженіе; но онъ и всѣ прочіе также на свою работу отпускаемые должны содержать себя въ чистотѣ и опрятности, не упражняться въ пьянствѣ, картежной игрѣ и другихъ подобныхъ шалостяхъ.

Наставленіе оканчивается слѣдующею статьею:

За всѣми вышеписанными должностями и порученіями управитель имѣетъ главной надзоръ и взыскиваетъ съ нихъ, кто лѣнится отправлять свою должность; а для того и обязанъ онъ поутру вставать всѣхъ ранѣе, а ввечеру ложиться всѣхъ позже, осматривая, чтобъ въ показанное время огни были погашены, ворота и двери заперты и ночные караульные наряжены, и никого бы пришлыхъ и шатающихся людей въ домѣ не было.

957. Григорій Кузьминскій, оставившій рукописное «Воспоминаніе о Державинѣ», былъ молодой стихотворецъ, представленный знаменитому поэту весною 1813 года. Сохранилась слѣдующая записка Державина къ нему отъ 2 февраля 1815:

По обѣщанію вашему прошу васъ собрать нашу трушу, то есть вашихъ знакомыхъ, которыхъ имена вамъ извѣстны, и пожаловать ко мнѣ въ будущее воскресенье, то есть 14-го сего февраля, послѣ обѣда въ 6-мъ часу. Я прінскалъ вамъ уставщика, гдѣ и роли расшишемъ, назначивъ піесу какую, а молодой г. Шишковъ[1] также вступилъ въ нашу компанію. Мы васъ дожидаемся. Ежели же за чѣмъ вамъ быть будетъ не можно, то дайте знать.

Въ слѣдствіе этой записки, для представленія выбраны были пьесы: *Евпраксія*, трагедія Державина, и комедія Эмина *Знатоки*; актеры собирались на квартирѣ Н. И. Ахвердова, но спектакль не состоялся. (Ср. въ текстѣ біографіи стр. 887).

973. Разсказъ Пушкина о первой встрѣчѣ его съ Державинымъ на лицейскомъ экзаменѣ написанъ имъ въ Михайловскомъ около 1825 года, и назначался въ число примѣчаній къ пьесѣ *Воспоминанія въ Царскомъ Селѣ*. Поэтъ намѣревался присоединить нѣсколько такихъ примѣчаній къ первому изданію

[1] Также Александръ, старшій племянникъ знаменитаго академика, подававшій въ молодости большія надежды и впослѣдствіи извѣстный въ литературѣ подъ именемъ Шишкова 2-го. О немъ нѣсколько разъ упоминаетъ С. Т. Аксаковъ въ своемъ «Воспоминаніи объ А. С. Шишковѣ». См. *Семейную Хронику* и проч. М. 1870, особенно стр. 536.

Digitized by Google

своихъ стихотвореній, но потомъ передумалъ. Все это видно изъ его переписки съ братомъ и съ Плетневымъ. Такъ, въ 1825 г. онъ писалъ Льву Сергѣевичу: «Не напечатать ли въ концѣ *Воспоминанія въ Ц. С.* съ нотой, что онѣ писаны мною 14 лѣтъ — и съ выпискою изъ моихъ записокъ (объ Державинѣ), ась?»[1]. Въ слѣдствіе этихъ, хотя въ подлинникѣ и зачеркнутыхъ словъ, Плетневъ въ письмѣ отъ 26 сентября 1825 г. говоритъ Пушкину: «Левъ мнѣ сказывалъ, что у тебя есть прелюбопытныя примѣчанія къ *Воспомин. въ Царск. Селѣ*. Пришли ихъ и также ко всему, къ чему тебѣ захочется; а то теперь замѣчанія только у *Андрея Шенье* и *Подражаній Корану*: этого мало; другимъ піесамъ завидно».

975. Письмо Пушкина о Державинѣ, вмѣстѣ съ другими письмами его къ Дельвигу, было перепечатано В. П. Гаевскимъ въ 1-й книгѣ *Вѣстника Европы* на 1881 годъ. Въ примѣчаніи къ этому письму сказано: «Такой же самостоятельный и вполнѣ справедливый, хотя менѣе рѣзкій взглядъ на произведенія Державина впервые высказанъ въ печати лѣтъ черезъ двадцать Бѣлинскимъ, который не могъ знать мнѣнія Пушкина—замѣчательное совпаденіе сужденій двухъ геніальныхъ умовъ». Это замѣчаніе не совсѣмъ справедливо, какъ можно видѣть уже изъ тѣхъ немногихъ отзывовъ Бѣлинскаго о Державинѣ, которые приведены мною въ 1-й главѣ біографіи поэта (см. тамъ стр. 6). Но чтобы яснѣе показать, что взгляды Бѣлинскаго далеко не совпадали съ мнѣніемъ Пушкина высказаннымъ въ упомянутомъ письмѣ, приведемъ здѣсь одно за другимъ сужденія обоихъ писателей.

СЛОВА ПУШКИНА.

Этотъ чудакъ не зналъ ни русской грамоты, ни духа русскаго языка (вотъ почему онъ ниже Ломоносова). Онъ не имѣлъ понятія ни о слогѣ, ни о гармоніи, ни даже о правилахъ стихосложенія: вотъ почему онъ долженъ бѣсить всякое разборчивое ухо.

[1] См. *Библіогр. Зап.* 1858 г. № 4, стр. 109.

Digitized by Google

СЛОВА БѢЛИНСКАГО.

Ни объ одномъ поэтѣ не можетъ существовать столь противоположныхъ мнѣній какъ о Державинѣ. Если разсматривать его съ эмпирически-исторической точки, то каждый стихъ его окажется чудомъ совершенства, и самъ онъ явится однимъ изъ величайшихъ поэтовъ древняго и новаго міра. Если же взглянуть на него съ чисто-эстетической точки, то можно поставить его чуть-чуть не наравнѣ съ Сумароковымъ. Но то и другое замѣчаніе равно будутъ ложны и нелѣпы (*Соч. Бѣлинскаго*, VII, 67).

Державинъ всегда могъ писать прекрасными стихами, ибо онъ по натурѣ своей былъ великій поэтъ. Отчего же онъ такъ рѣдко писалъ хорошими стихами? — Оттого, что въ его время не было ни понятія о необходимости прекрасныхъ стиховъ, ни потребности въ нихъ; оттого что въ его время о поэзіи всего менѣе думали, какъ о красотѣ, не подозрѣвая, что поэзія и красота — одно и то же. Поэтому Державинъ всего менѣе заботился о стихѣ, а такъ какъ онъ началъ писать поздно, то и не могъ овладѣть ни языкомъ, ни стихомъ, обладаніе которыми и величайшимъ поэтамъ достается не безъ тяжкаго труда (VII, 92). Въ артистической душѣ Державина пребывало глубокое предчувствіе великости искуства и достоинства художника. Это доказывается многими истинно вдохновенными мѣстами въ его произведеніяхъ и даже превосходными отдѣльными стихотвореніями (VII, 144).

Замѣчательно, что почти вся обширная статья Бѣлинскаго, написанная по поводу изданія сочиненій Державина въ 1843 году, носитъ преобладающій характеръ защиты его противъ увлеченій отрицательной критики, напр. «Державинъ былъ человѣкъ, одаренный великими творческими силами, и онъ сдѣлалъ все, что можно было ему сдѣлать въ то время. Не его вина, что онъ явился въ то, а не въ наше время; не его вина, что поэзія не падаетъ готовая прямо съ неба, а вырастаетъ на землѣ, переходя черезъ всѣ степени развитія, какъ все растущее» (VII, 80)... «Можно ли винить его за риторику и дидактику, входящія, какъ элементъ, во всѣ даже лучшія его созданія, а въ посредственныхъ и слабыхъ играющая первую роль?» (VII, 87).

Наконецъ, вотъ заключеніе критики Бѣлинскаго:

Державинъ и въ эстетическомъ отношеніи есть поэтъ историческій, котораго должно изучать въ школахъ, котораго стыдно не знать образо-

Digitized by Google

ванному Русскому, но который уже не можетъ быть и для общества тѣмъ же, чѣмъ можетъ и долженъ быть для людей, посвящающихъ себя основательному изученію родного слова, отечественной поэзіи. Ломоносовъ былъ предтечею Державина, а Державинъ отецъ русскихъ поэтовъ. Если Пушкинъ имѣлъ сильное вліяніе на современныхъ ему и явившихся послѣ него поэтовъ, то Державинъ имѣлъ сильное вліяніе на Пушкина... Державинъ былъ первымъ живымъ глаголомъ юной поэзіи русской. Съ этой точки зрѣнія должно опредѣлять его достоинства и его недостатки, и съ этой точки зрѣнія его недостатки явятся такъ же необходимы, какъ и его достоинства... Богатырь поэзіи по своему природному таланту, Державинъ, со стороны *содержанія* и *формы* своей поэзіи, замѣчателенъ и важенъ для насъ, его соотечественниковъ: мы видимъ въ немъ блестящую зарю нашей поэзіи (*Соч. Бѣл.* VII, 150; ср. VIII, 118 и 254).

Такимъ образомъ мы видимъ, что Бѣлинскій во многомъ иначе смотритъ на Державина, нежели Пушкинъ въ извѣстномъ письмѣ; если же онъ и сходится съ послѣднимъ въ сужденіяхъ о Екатерининскомъ поэтѣ, то выставляетъ историческія причины, оправдывающія слабыя стороны его поэзіи. Что же касается мысли Пушкина, что «у Державина должно сохранить будетъ одъ восемь да нѣсколько отрывковъ, а прочее сжечь», то Бѣлинскій прямо оспариваетъ такое же замѣчаніе, сдѣланное, по всей вѣроятности Гречемъ, въ фельетонѣ *Сѣверной Пчелы* (1842 года, № 279). По поводу появившагося тогда глазуновскаго изданія сочиненій Державина, тамъ сказано: «Державинъ дойдетъ къ потомству съ весьма легкою ношею, т. е. съ малымъ числомъ избранныхъ стихотвореній, а остальное погибнетъ въ Летѣ», но «имя Державина навѣки останется незабвеннымъ въ исторіи русской литературы». На это Бѣлинскій возражаетъ: «Не съ легкою ношею, а весь дойдетъ Державинъ до позднѣйшаго потомства, какъ явленіе великой поэтической силы, которая, по недостатку элементовъ въ обществѣ его времени, ни во что не опредѣлилась, и потому Державинъ весь будетъ всегда, какъ онъ уже есть и теперь, интереснымъ фактомъ исторіи русской литературы. У Державина нѣтъ избранныхъ стихотвореній, которыя могли бы пережить его неизбранныя стихотворенія, и

Digitized by Google

всегда будутъ помнить, какъ помнятъ и теперь, не избранныя стихотворенія, а поэзію Державина» (*Соч. Бѣл.* VII, 200).

Весьма ошибаются тѣ, которые въ поспѣшно набросанномъ отзывѣ Пушкина хотятъ видѣть безапелляціонный приговоръ о значеніи Державина въ исторіи русской литературы. Еслибъ Пушкинъ могъ предвидѣть, что письмо его дойдетъ до потомства, то конечно былъ бы осмотрительнѣе въ своихъ выраженіяхъ. Самъ же онъ въ одномъ письмѣ къ брату, Льву Сергѣевичу, сознается: «Въ дружескомъ обращеніи я предаюсь рѣзкимъ и необдуманнымъ сужденіямъ[1]».

Къ приведеннымъ мною въ біографіи отзывамъ Пушкина о Державинѣ слѣдуетъ прибавить еще слѣдующія слова его изъ отрывка, писаннаго въ Одессѣ: «Согласенъ, что нѣкоторыя оды Державина, не смотря на неправильность языка и неровность слога, исполнены порывами генія» (П. Анненкова «Пушкинъ въ Александровскую эпоху», *Вѣстн. Европы* 1874, февраль, стр. 487)[2].

976. Помѣщенныя внизу страницы сужденія Пушкина о русскихъ писателяхъ выражены имъ въ письмѣ къ Бестужеву, которое въ первый разъ было напечатано цѣликомъ въ *Полярной Звѣздѣ* на 1861 годъ.

986. Записки П. Н. Львовой, хотя и служили ей ученическимъ упражненіемъ, такъ хорошо составлены, что читателямъ конечно не безынтересно будетъ ознакомиться съ нѣсколькими отрывками изъ тетради ея въ подлинникѣ. Еще прежде описанія поѣздки Державина въ Псковъ и Новгородъ, въ самомъ началѣ записокъ, помѣщена слѣдующая замѣтка:

Lundi 14 août, Zvanka 1811.

Le matin, après le déjeuner, mon oncle se rend ordinairement dans son cabinet, où se rassemble une foule d'enfants, auxquels il distribue des craquelins les jours simples et des pains d'épice les dimanches. Rien n'est plus intéressant que de voir ce bon oncle entouré de ces petits drôles; il

[1] *Библіограф. Записки* 1858, № 1, стр. 13.

[2] Въ связи съ настоящимъ примѣчаніемъ см. статью мою: «Переписка Пушкина съ Плетневымъ» въ *Вѣстн. Евр.* 1881, кн. III.

Digitized by Google

montre toujours et partout la même justice: quelquefois il arrive qu'un craquelin manque à l'un des petits; mon oncle ne peut supporter qu'il en ait un de moins que les autres: il l'envoie chercher par toute la maison, et n'est satisfait que lorsque toutes les parts sont égales. Alors il les renvoie tous fort contents et promettant de revenir le lendemain. Fort souvent je préside à ce partage, trouvant un vrai plaisir à voir la figure respectable de mon oncle, sur laquelle se peint sa bonté angélique au milieu de ce groupe d'enfants; il leur parle, sa bonté se voit dans toutes ses paroles; quelquefois il se fait leur juge: quand on vient lui apporter des plaintes, il les écoute avec patience, et après avoir entendu les deux parties, il dit une légère reprimande à celui qui a tort, et la paix se fait devant lui entre les deux petits qui s'étaient broullés.

Ensuite l'une de nons lit tout haut; c'est ordinairement Le Voyageur autour du moude qui devient notre ressource au dépourvu d'ouvrages plus intéressants. Nous avons généralement remarqué que toutes les fois que mon oncle s'endormait et que par hasard l'on faisait quelque bruit qui le réveillait, il ouvrait les yeux en souriant, et ce sourire était l'unique reproche qu'il adressait à celui qui l'avait réveillé.

Изъ разсказовъ, слышанныхъ отъ Державина во время путешествія въ Малороссію, составительница записокъ сообщаетъ слѣдующее:

Il se plaisait à me parler du règne de Catherine, et même un jour il me fit part, en ces mots, de son avénement au trône: «La veille de la St.-Pierre de l'année 1762 l'empereur, l'impératrice et toute la cour allèrent à Péterhof pour y passer la fête de l'empereur; mais, loin de consacrer ce jour aux plaisirs, l'impératrice partit la même nuit pour Pétersbourg avec toute sa suite. Elle y vint à trois heures de la nuit, s'arrêta dans son palais d'été, qui se trouvait dans ce temps-là où se trouve maintenant le club de musique et qui fait le coin sur la Moïka. J'étais alors sergent du régiment de Préobrajenski, et à ma grande surprise je fus réveillé à quatre heures du matin; nous reçumes tous l'ordre de nous rendre immédiatement au palais; l'impératrice était déjà sur le balcon, entourée de grands seigneurs et des régiments qui lui étaient dévoués. Des canons de ces mêmes régiments étaient chargés et placés de manière à tirer au premier signal. On fit prêter serment de fidélité d'abord au régiment d'Izmaïlovski; il le fit la saluant de ses drapeaux comme impératrice de Russie. Ce régiment fut placé sur le bord de la Moïka avec les fusils chargés à balles. Ensuite vinrent les autres régiments et se placèrent de même; et moi aussi je fus obligé de

Digitized by Google

prêter serment, fort étonné de le faire si souvent et de voir qu'on le gardait si mal, car il n'y avait pas encore deux ans que la même cérémonie avait été observée à l'égard de Pierre III, et maintenant on la renouvelait en faveur de l'impératrice, sans même savoir ce qu'était devenu le malheureux empereur; mais tout cela se faisait avec tant de sévérité, était conduit avec tant d'adresse par les comtes Orlov et l'impératrice elle-même, que les régiments les plus dévoués à Pierre III n'osèrent souffler la parole et jurèrent fidélité à sa femme. Aussitôt après cette grande cérémonie, sans donner un moment de repos aux troupes, on nous mena (насъ погнали) à Péterhof pour faire prêter serment aux troupes qui y étaient restées. De là l'impératrice ayant pris l'uniforme de Préobrajenski et montée sur un beau cheval blanc[1] l'épée nue à la main, fit son entrée triomphale à Pétersbourg. Elle fut reçue avec des acclamations répétées, et dès ce moment prit les rênes de l'empire. Pour le malheureux empereur resté à Péterhof le jour de la St.-Pierre, il fut cruellement surpris en entrant dans la chambre de sa femme de n'y plus trouver personne, le fut bien davantage encore en voyant que tous les grands de sa cour l'avaient abandonné. On n'apprit plus ce qu'il devint; mais le même jour que l'impératrice sortit de Péterhof, on vit galoper à six chevaux une voiture couverte et prendre la route d'Oranienbaum. C'est, dit-on, à Ropcha que le malheureux empereur cessa de vivre. L'impératrice fit le lendemain paraître un manifeste où elle annonçait la mort subite de l'empereur et la nécessité où elle se trouvait de prendre aussitôt les rênes du gouvernement. Les soldats qui avaient témoigné le plus de répugnance à obéir à ce nouvel ordre de choses furent gagnés par l'argent et le vin; un désordre total se fit sentir partout. On permit aux troupes de piller cette auberge qui se trouve sur le chemin de Péterhof et qu'on nomme Красной Кабакъ: et en général, on ne put ni ne voulut leur opposer aucun frein; l'ordre ne fut rétabli que lorsque l'impératrice fut pleinement convaincue de régner sans obstacle. Tel fut l'avénement au trône de Catherine! Tels furent les moyens qui l'y conduisirent; moyens terribles et qui néamoins ont valu à la Russie 34 années de gloire et de bonheur.

L'empereur Paul, à son avénement au trône, fit déterrer Pierre III, le porter en pompe d'abord au palais et de là à la forteresse pour y être déposé parmi les empereurs. Ne se contentant pas de cet acte d'extravagance et de mépris pour la mémoire de sa mère, il voulut racheter Ropcha à Lazarovitch, à qui elle appartenait, et voulut l'appeler le champ de sang. Mais malgré cela Ropcha a conservé son ancien nom, quoiqu'elle appartienne à

[1] Qui se conserve encore dans le cabinet de curiosités (кунсткамера). (П. Л.).

Digitized by Google

la couronne. Quelquefois, après nos lectures, mon oncle parlait politique. Il en était aujourd'hui au mal qu'un seul homme avait fait à toute l'Europe. Imagine-toi, me dit mon bon oncle, qu'en 1786 Buonaparte demanda à entrer au service de la Russie, trouvant qu'en France les grades allaient trop lentement. Il demandait à entrer dans l'armée russe comme major; l'impératrice Catherine le refusa, ne voulant l'y recevoir qu'à titre de lieutenant. C'est ainsi que l'affaire ne s'arrangea pas.

Переводъ:

Утромъ, послѣ завтрака, дядя мой обыкновенно уходитъ въ свой кабинетъ, гдѣ собирается толпа дѣтей, которымъ онъ раздаетъ, по будиимъ крендели, а по воскресеньямъ пряники. Любопытно видѣть добраго дяденьку посреди этихъ ребятишекъ; вездѣ и во всемъ онъ выказываетъ ту же справедливость: иногда случится, что которому-нибудь изъ нихъ недостанетъ кренделя; дядя не можетъ вынести, чтобы одинъ получилъ менѣе другихъ: онъ посылаетъ по всему дому искать кренделя и не прежде успокоится, какъ когда всѣмъ достанется поровну. Тогда онъ ихъ отпускаетъ: всѣ довольны и обѣщаютъ воротиться на другой день. Часто я распоряжаюсь раздачею, и съ истиннымъ наслажденіемъ любуюсь почтеннымъ видомъ дядюшки, на лицѣ котораго выражается ангельская доброта въ кругу этихъ дѣтей; онъ съ ними разговариваетъ, каждое слово его дышитъ добротою; иногда онъ принимаетъ на себя роль ихъ судьи. Когда они къ нему приходятъ съ жалобами, онъ ихъ выслушиваетъ терпѣливо и, разсмотрѣвъ показанія обѣихъ сторонъ, дѣлаетъ легкій выговоръ тому, кто неправъ, и поссорившіеся дѣти мирятся.

Послѣ того одна изъ насъ читаетъ вслухъ: обыкновенно намъ служитъ для этого «Всемірный Путешествователь», за недостаткомъ болѣе интересныхъ книгъ. Мы часто замѣчали, что всякій разъ, когда дядюшка вздремнетъ и когда случайно его разбудитъ какой-нибудь шумъ, — онъ откроетъ глаза улыбаясь, и эта улыбка бывала единственнымъ упрекомъ его тому, кто его разбудилъ.

Онъ любилъ разказывать, мнѣ про царствованіе Екатерины, и однажды сообщилъ мнѣ въ слѣдующихъ словахъ о восшествіи ея на престолъ: «Наканунѣ Петрова дня въ 1762 году государь, императрица и весь дворъ отправились въ Петергофъ, чтобы тамъ провести именины императора; но вмѣсто того, чтобы посвятить этотъ день увеселеніямъ, государыня въ ту же ночь уѣхала въ Петербургъ со всею своею свитою. Прибывъ туда въ три часа ночи, она остановилась въ Лѣтнемъ дворцѣ, который въ то время находился тамъ, гдѣ нынче музыкальный клубъ, на

Digitized by Google

углу Мойки и Невскаго. Я былъ тогда сержантомъ въ преображенскомъ полку, и къ крайнему моему удивленію, меня разбудили въ четыре часа утра. Намъ было приказано немедленно отправиться къ Зимнему дворцу; императрица стояла уже на балконѣ, окруженная вельможами и преданными ей полками. Ихъ пушки были заряжены и поставлены такъ, чтобы по первому знаку начать пальбу. Привели къ присягѣ сперва измайловскій полкъ, который своими знаменами и привѣтствовалъ ее какъ русскую императрицу. Этотъ полкъ былъ разставленъ по Мойкѣ съ заряженными ружьями. Потомъ явились другіе полки и расположились такимъ же образомъ. Я также долженъ былъ присягнуть, дивясь, что приходилось возобновлять присягу такъ часто и что ее такъ дурно соблюдали: не прошло еще и двухъ лѣтъ съ тѣхъ поръ, какъ присягали Петру III, а теперь клялись въ вѣрности императрицѣ, не зная даже, что́ сдѣлалось съ несчастнымъ государемъ. Но все это совершалось съ такою строгостью и велось такъ искусно графами Орловыми и самою государыней, что наиболѣе преданные Петру III полки повиновались безпрекословно и присягнули его супругѣ. Тотчасъ послѣ этого великаго обряда, не давъ войскамъ отдохнуть ни минуты, насъ погнали въ Петергофъ, чтобы привести къ присягѣ тѣ полки, которые тамъ оставались. Оттуда императрица, надѣвъ преображенскій мундиръ и сѣвъ на прекрасную бѣлую лошадь[1], съ обнаженною шпагою въ рукахъ, вступила торжественно въ Петербургъ. Она была встрѣчена продолжительными ура и съ этой минуты приняла въ свои руки бразды правленія. Что касается несчастнаго императора, оставшагося въ Петергофѣ въ Петровъ день, то онъ былъ страшно пораженъ, когда, войдя въ покои своей супруги, никого тамъ не нашелъ; еще болѣе удивился онъ, увидѣвъ, что всѣ приближенные къ нему вельможи покинули его. Неизвѣстно, куда онъ потомъ дѣвался; но въ самый день выѣзда императрицы изъ Петергофа видѣли, какъ карета, запряженная шестерней, неслась по ораніенбаумской дорогѣ. Говорятъ, злополучный императоръ скончался въ Ропшѣ. На другой день императрица издала манифестъ, въ которомъ объявила, что по случаю внезапной смерти императора она поставлена въ необходимость принять верховную власть. Солдаты, всего болѣе противившіеся новому порядку вещей, были привлечены на ея сторону деньгами и виномъ; повсюду обнаружился полнѣйшій безпорядокъ. Войскамъ позволено было разграбить на петергофской дорогѣ трактиръ *Красный Кабакъ*, и вообще ихъ не могли, да и не хотѣли сдерживать; порядокъ былъ возстановленъ только тогда, когда им-

[1] Эту лошадь еще показываютъ въ кунсткамерѣ (П. Л.).

Digitized by Google

ператрица вполнѣ убѣдилась, что можетъ царствовать безопасно. Таково было воцареніе Екатерины! Таковы были средства, которыми она достигла престола, средства ужасныя, и однакожъ доставившія Россіи 34 года славы и благоденствія.

Императоръ Павелъ, при своемъ восшествіи на престолъ, повелѣлъ вырыть тѣло Петра III и торжественно перевезти его сперва во дворецъ, а оттуда въ крѣпость, для погребенія съ другими государями. Не довольствуясь этимъ страннымъ актомъ неуваженія къ памяти своей матери, онъ захотѣлъ выкупить Рошу у Лазаровича, которому она принадлежала, и назвать ее Кровавымъ полемъ. Но Рошка сохранила свое прежнее названіе, хотя и перешла въ собственность казны. Иногда, послѣ нашихъ чтеній, дядя разсуждалъ о политикѣ. Сегодня онъ распространялся о томъ, какъ много зла *одинъ* человѣкъ нанесъ всей Европѣ. Вообрази, сказалъ мнѣ дядюшка, что въ 1786 году, Бонапартъ просился въ русскую службу, находя, что во Франціи производство въ чины шло слишкомъ медленно. Онъ просилъ принять его въ русскую армію майоромъ; императрица ему отказала, соглашаясь дать ему только чинъ поручика. Такимъ образомъ дѣло неустроилось.

1016. Къ чествованію памяти Державина слѣдовало бы отнести также тѣ заявленія скорби, которыя смерть его вызвала въ литературѣ: особенно явилось много стихотвореній по этому случаю. Эти стихотворенія будутъ указаны въ библіографическомъ отдѣлѣ настоящаго тома. 18 іюля, черезъ десять дней послѣ кончины Державина, Карамзинъ изъ Царскаго Села писалъ Дмитріеву: «Ты съ грустію писалъ ко мнѣ о смерти нищелюбиваго И. В. Лопухина, моего стариннаго благопріятеля, а я съ грустію же пишу къ тебѣ о кончинѣ Г. Р. Державина. Въ одинъ день узнали мы о той и другой. Меня кольнуло въ сердце. Естественно воспоминать объ усопшихъ только добромъ. Нашъ Пиндаръ готовился дать сельскій пиръ друзьямъ своимъ[1] и палъ въ могилу, которая часто бывала риѳмою въ его стихахъ. До сей минуты не знаю никакихъ подробностей. Здѣсь мало занимаются мертвыми. Въ воскресенье мы обѣдали въ Павловскѣ: никто не сказалъ мнѣ ни слова о смерти знаме-

[1] Онъ умеръ за четыре дня до годовщины своего рожденія.

Digitized by Google

нитаго поэта! Одинъ Гречь ревнуетъ въ *Сынѣ Отечества*[1]. Sic transit gloria mundi!» (*Письма Карамзина къ Дмитріеву*, стр. 191).

1017. Слѣдующая доставленная мнѣ въ подлинникѣ записка предсѣдателя Казанскаго Общества любителей отечественной словесности И. Ф. Яковкина къ секретарю его П. С. Кондыреву объясняетъ происхожденіе страннаго опредѣленія, состоявшагося въ Обществѣ по смерти Державина:

Прошу васъ, Петръ Сергѣевичъ, сдѣлать нашему Обществу предложеніе слѣдующаго рода:

Когда извѣстный лордъ Бетфордъ умеръ, то одно изъ англійскихъ ученыхъ обществъ (не помню именно какое), котораго онъ былъ членомъ, желая болѣе почтить память его, *опредѣлило тотъ стулъ, на коемъ сидѣлъ лордъ въ собраніяхъ общества, оставить навсегда никѣмъ незанимаемымъ*. Какое простое и сильное доказательство чувствованій о невозвратной потерѣ! Какъ много одно возрѣніе на сей пустой стулъ должно было трогать каждаго члена, каждаго посѣтителя общества! Подражать такимъ прекраснымъ учрежденіямъ не стыдно. И потому я предлагаю Казанскому Обществу любителей отечественной словесности: *оставить навсегда пустымъ тотъ номеръ въ спискѣ почетныхъ членовъ, подъ которымъ стояло имя Державина*, что̀ должно быть соблюдаемо и въ тѣхъ экземплярахъ сихъ списковъ, кои посылаются для напечатанія въ адресъ-календаряхъ.

---

[1] См. въ этомъ журналѣ за 1816 годъ №№ 28, 29 и 30.

Digitized by Google

ИЗВЛЕЧЕНІЕ ИЗЪ ФОРМУЛЯРНАГО СПИСКА О СЛУЖБѢ ДЕРЖАВИНА[1].

I. Имѣетъ за собою мужескаго пола въ Казанской губерніи въ селѣ Сокурахъ, въ деревняхъ Кармачахъ и Бутыряхъ 200, Вятской губерніи 56, Уфимской губерніи въ селѣ Державинѣ 300, Рязанской губерніи въ селѣ Горностаевкѣ съ деревнями 320, Полоцкой губерніи въ Калиновской части 322, Екатеринославской губерніи въ Кизикирменскомъ въ деревнѣ Гавриловкѣ 130 душъ (всего 1328 д. м. п.).

II. Въ службу вступилъ лейбъ-гвардіи въ преображенскій полкъ солдатомъ 1760 въ декабрѣ, капраломъ 1763 мая 15, фурьеромъ 1766 сентябрѣ 22, каптенармусомъ 1767 января 1, сержантомъ 1768 въ январѣ, прапорщикомъ 1772 января 1, подпоручикомъ 1773 января 1, поручикомъ 1774 апрѣля 21, капитанъ-поручикомъ 1777 января 1. Пожалованъ въ коллежскіе совѣтники для опредѣленія въ статскую службу 1777 февраля 15; опредѣленъ въ 1-й департаментъ пр. сената въ должность экзекутора 1777 августа 15, переведенъ въ экспедицію о государственныхъ доходахъ 1780 декабря 7, произведенъ въ статскіе совѣтники 1782 іюня 28. По поднесенному отъ пр. сената докладу уволенъ отъ службы съ награжденіемъ чина дѣйствительнаго статскаго совѣтника 1784 февраля 15. Повелѣно быть правителемъ Олонецкаго намѣстничества 1784 мая 22. Переведенъ въ такой же должности въ Тамбовское намѣстничество 1785 декабря 15, пожалованъ орденомъ св. князя Владиміра 3-й степени 1787 сентября 22. Повелѣно явиться въ 6-й департаментъ пр. сената для отвѣта противъ жалобы, отъ правящаго должность генералъ-губернатора генералъ-поручика Гудовича принесенной, а вмѣсто его отправлять должность генералъ-поручику Василію Звѣреву 1788 сентября 22. — 1789 года іюля 13 пр. сенату генералъ-прокуроръ объявилъ, что ея императорское величество, прочитавъ докладъ сената съ донесеніемъ какое опредѣленіе учинено по отвѣтамъ его, Державина, высочайше почитать изволитъ такимъ образомъ дѣло сіе совершенно окопченнымъ и помянутый докладъ пріемлетъ во извѣстіе

[1] Какъ матеріалъ для справокъ по біографіи Державина сообщаю выписку изъ главныхъ отдѣловъ его формулярнаго списка, на которомъ въ подлинникѣ отмѣчено слѣдующее: «Выписано изъ списка, имѣющагося въ Герольдіи за 1786 годъ по бытности его правителемъ Тамбовскаго намѣстничества, и дополненное собранными о службѣ его свѣдѣніями».

Digitized by Google

объ исполненіи монаршаго ея повелѣнія о разсмотрѣніи и рѣшеніи означеннаго дѣла. — Всемилостивѣйше повелѣно быть ему при ея величествѣ у принятія прошеній 1791 декабря 13. Пожалованъ въ тайные совѣтники и повелѣно присутствовать въ пр. сенатѣ 1793 сентября 2; пожалованъ орденомъ св. князя Владиміра 2-й степени 1793 сентября 2; по именному высочайшему указу назначенъ къ присутствію во вновь открытое собраніе по межевой экспедиціи, съ тѣмъ чтобы другими по департаментамъ дѣлами не заниматься, а только въ пятницу присутствовать въ общемъ с.-петербургскихъ сената департаментовъ собраніи 1793 сентября 5. Повелѣно быть въ должности президента въ коммерцъ-коллегіи 1794 въ январѣ; повелѣно присутствовать въ комиссіи о коммерціи 1794 въ январѣ; пожалованъ орденомъ св. Анны 1-й степени 1798 ноября 8; повелѣно присутствовать въ комиссіи о составленіи законовъ Россійской имперіи 1800 апрѣля 2; всемилостивѣйше пожалованъ въ дѣйствительные тайные совѣтники[1] 1800 іюля 14. Высочайше повелѣно быть президентомъ комерцъ-коллегіи 1800 августа 30; повелѣно присутствовать въ учрежденныхъ при Воспитательномъ Обществѣ благородныхъ дѣвицъ и училищѣ ордена св. Екатерины совѣтахъ 1800 ноября 20. Высочайше повелѣно быть вторымъ министромъ при государственномъ казначействѣ и управлять дѣлами обще съ государственнымъ казначеемъ 1800 ноября 21; повелѣно быть государственнымъ казначеемъ 1800 ноября 22. Въ именномъ высочайшемъ указѣ, данномъ пр. сенату, изображено: тайному совѣтнику и государственному казначею Державину всемилостивѣйше повелѣваемъ присутствовать въ Нашемъ совѣтѣ 1800 ноября 23; высочайше повелѣно присутствовать въ 1-мъ департаментѣ сената 1800 ноября 25.—Въ именномъ высочайшемъ указѣ данномъ пр. сенату изображено: всемилостивѣйше повелѣваемъ д. тайному совѣтнику барону Васильеву вступить во всѣ прежнія его должности, а тайному совѣтнику Державину остаться въ сенатѣ 1801 марта 12. Пожалованъ орденомъ св. Александра Невскаго 1801 сентября 15. Повелѣно быть министромъ юстиціи и членомъ государственнаго совѣта 1802 сентября 18. Всемилостивѣйше уволенъ по прошенію отъ всѣхъ дѣлъ, съ оставленіемъ ему полнаго жалованья и шести тысячъ рублей

[1] Въ спискѣ не упомянуто, что въ тотъ же день, 14 іюля 1800 г., Державину, за распоряженія его по второй командировкѣ въ Бѣлоруссію, пожалованъ былъ «почетный командорскій крестъ Мальтійскаго ордена»; см. Томъ VI, стр. 389—390 и 726. Это объясняется тѣмъ, что формулярный списокъ его, въ томъ видѣ, какъ онъ здѣсь сообщается, составленъ въ царствованіе Александра Павловича, когда Мальтійскій орденъ потерялъ свое значеніе.

Digitized by Google

столовыхъ денегъ ежегодно 1803 октября 7. Волею Божіею помре 1816 іюля 9.

III. Въ 1773 году въ ноябрѣ мѣсяцѣ по именному высочайшему указу былъ откомандированъ съ прочими гвардіи офицерами въ команду покойнаго генерала и кав. Александра Ильича Бибикова для усмиренія бывшаго возмущенія, отъ коего изъ Казани былъ посыланъ съ секретнымъ повелѣніемъ проѣхать чрезъ бунтующія селенія, для развѣдыванія о благонадежности легкихъ полевыхъ командъ, идущихъ изъ Польши для истребленія злодѣевъ, занявшихъ Самарскую линію, съ которыми командами былъ въ сраженіяхъ при крѣпостяхъ Самарской и Алексѣевской, откуда, возвратясь въ Казань, употребленъ былъ означеннымъ генераломъ на отправленіе разныхъ секретныхъ и нужныхъ дѣлъ, по тогдашнему возмущенію ему встрѣтившихся: какъ-то при набраніи дворянскаго уланскаго корпуса, а въ мартѣ мѣсяцѣ имъ же былъ посланъ въ раскольничьи селенія на рѣку Иргизъ и въ прилегающія къ Саратову области съ секретнымъ наставленіемъ относительно разсылки въ потребныя мѣста лазутчиковъ и поимки злодѣевъ, для чего съ прописаніемъ высочайшаго повелѣнія даны ему были кредитивы для истребованія откуда слѣдуетъ денегъ или воинскихъ командъ, силою которыхъ нѣсколько не безважныхъ злодѣевъ имъ поймано и отосланы въ секретную комиссію, а равномѣрно сдѣлана диверсія отъ пролитія по рѣкѣ Иргизу злодѣевъ отъ города Уральска на заволгскія провинціи до освобожденія онаго изъ аттаки генераломъ Мансуровымъ; по разореніи же злодѣями Саратова, когда всѣ луговыя поволгскія иностранныя колоніи были расхищаемы Киргизъ-кайсаками, то съ 50-ю человѣками военныхъ людей, данныхъ ему отъ генерала князя Голицына и собранными имъ изъ жителей поселянами, сдѣланъ имъ въ защищеніе тѣхъ колоній кордонъ; Киргизъ-кайсаки, разбившіе колоніи близъ урочища Узеней, догнаты, разбиты, и взятые ими въ плѣнъ колонисты и россійскіе люди, больше тысячи человѣкъ, освобождены, возвращены въ ихъ жилища и отданы съ ихъ скотомъ и имуществомъ въ ихъ вѣдомство съ росписью. Наконецъ, первое извѣстіе о поимкѣ главнаго злодѣя чрезъ его лазутчиковъ доставлено имъ куда слѣдовало по командѣ, что̀ все свидѣтельствуется имѣющимися у него похвальными ордерами генераловъ: Александра Ильича Бибикова, князя Федора Федоровича Щербатова, князя Петра Михайловича Голицына, Павла Дмитріевича Мансурова, Павла Сергѣевича Потемкина и Александра Васильевича Суворова.

Digitized by Google

II. ДОПОЛНЕНІЯ КЪ ТОМАМЪ I—VI СОЧИНЕНІЙ ДЕРЖАВИНА.

Digitized by Google

Digitized by Google

ДОПОЛНЕНІЯ КЪ ТОМАМЪ I—VI СОЧИНЕНІЙ ДЕРЖАВИНА.

КЪ ТОМУ I.

стр.

XXIX. Здѣсь указаны только немногіе примѣры русскихъ иллюстрированныхъ изданій 18-го столѣтія. Къ нимъ можно бы еще прибавить: 1) напечатанный въ 1773 г. *Свѣтъ зримый въ лицахъ* (переводъ Orbis pictus) со 100 большими гравюрами на мѣди; 2) *Образованіе древнихъ народовъ*, Бардона (перев. съ французскаго), Спб. 1795—1796; 3) изданныя Львовымъ въ 1799 г. *Басни Хемницера* съ виньетами Оленина и др.

Мысль Державина приготовить иллюстрированное изданіе своихъ стихотвореній могла развиться отчасти въ слѣдствіе примѣра, поданнаго въ Германіи посмертнымъ изданіемъ сочиненій Рамлера. Оно явилось въ 1800 году въ Берлинѣ, съ предисловіемъ, въ которомъ было между-прочимъ сказано: «Уже за нѣсколько лѣтъ до своей смерти Рамлеръ имѣлъ намѣреніе издать свои поэтическія произведенія съ гравированными картинами, въ 4-ю д. л. Другъ его Роде сдѣлалъ рисунки для гравюръ и виньетокъ. Самъ Рамлеръ уже заказалъ нѣкоторыя изъ нихъ».

1. Помѣщенныя нами въ самомъ началѣ, подъ 1770 годомъ, три пьесы: *Объявленіе любви, Пламидъ и Всемилъ*, от-

Digitized by Google

несены самимъ Державинымъ въ *рукописи Анастасевича*[1] къ 1776-му. Тамъ же, при хронологическомъ спискѣ стихотвореній, замѣчено:

Всѣ сіи сочиненія съ 1770 по 1779 г. были весьма неисправно обработаны, и для того нѣкоторыя изъ нихъ послѣ переправлены и напечатаны въ *Спб. Вѣстникѣ, Собесѣдникѣ* и др. періодическихъ изданіяхъ и на особыхъ листкахъ, а иныя и по сіе время остаются письменными, не вошедшими ни въ которую изъ сихъ частей, и развѣ со временемъ въ послѣдующихъ помѣщены быть могутъ. Съ 1779 по 1795 г. были разбросаны, но первою женою автора собраны и въ 1-й части съ виньетами поднесены императрицѣ Екатеринѣ II.

Тамъ же 4-я пьеса *Нина* отнесена къ 1778 году.

8. *Всемила* является уже и въ сказкахъ Чулкова, М. 1780; именно въ повѣсти о *Гассанѣ Астарханѣ* (III, 97) дочь Скифскаго царя названа Всемилою. У Крылова въ оперѣ *Илья Богатырь* (1807 г.) есть также лицо этого имени.

29. Въ пѣсни *Петру Великому* многіе стихи отзываются явно воспоминаніями изъ чтенія Похвальнаго слова Ломоносова этому государю, напр.

Ко скипетру *рожденны руки*
На трудъ несродный *простиралъ*....
Лучи величества скрывая...
Владыка будучи полсвѣта и т. д.
Былъ въ вѣрѣ твердъ и ей послушенъ,
Пѣвецъ онъ самъ былъ алтарей.

Эти выраженія представляютъ болѣе или менѣе близкія заимствованія изъ означеннаго сочиненія.

44. Идея и самый способъ изложенія ея въ пьесѣ *Модное остроуміе* повидимому заимствованы изъ слѣдующаго мѣста въ сочиненіяхъ д'Агессо (D'Aguesseau, род. 1668, ум. 1751):

[1] Объ этой рукописи, подлинникъ которой послужилъ основаніемъ для *Ключа* Остолопова, я уже говорилъ въ предисловіи къ *Запискамъ* Державина (VI, 408) и извлекъ изъ нея нѣсколько примѣчаній къ тексту Записокъ. При этомъ я называлъ ее, въ ссылкахъ своихъ, *тетрадью 1805 года*. Теперь нахожу удобнѣе означать ее именемъ *Анастасевича* (который переписалъ ее), хотя приводимыя слова принадлежатъ самому Державину. Въ примѣчаніяхъ къ III Тому буду говорить о ней подробнѣе.

Digitized by Google

Penser peu, parler de tout, ne douter de rien, n'habiter que le dehors de son âme et ne cultiver que la superficie de son esprit: s'exprimer heureusement, avoir un tour d'imagination agréable, une conversation légère et délicate et savoir plaire sans se faire estimer; être né avec le talent équivoque d'une conception prompte et se croire par là au-dessus de la réflexion, voler d'objets en objets sans en approfondir aucun; cueillir rapidement toutes les fleurs et ne donner jamais aux fruits le temps de parvenir à la maturité: c'est une faible peinture de ce qu'il a plu à notre siècle d'honorer du nom d'esprit.

57. Въ числѣ принадлежностей высшаго женскаго воспитанія того времени было умѣнье плести соломенные обои, и этимъ искуствомъ между-прочимъ отличалась Катерина Яковлевна, на что встрѣчаются намеки и въ стихахъ Державина.

70. Въ ркп. Анастасевича *Успокоенное невѣріе* отнесено къ 1777 году съ такимъ примѣчаніемъ:

Ода сія сочинена прежде всѣхъ по случаю чтенія авторомъ разныхъ иностранныхъ сочиненій, поколебавшихъ религію; но какъ, вникнувъ въ нихъ, авторъ нашелъ, что они суть не что иное какъ произведенія гордости и тщеславія, то, отринувъ ихъ, рѣшился слѣпо повиноваться боговдохновеннымъ предписаніямъ вѣры.

82. По свидѣтельству графа Хвостова (въ одномъ рукописномъ сборникѣ) стихи *На рожденіе въ Сѣверѣ порфиророднаго отрока* приняты были публикою съ восторгомъ и совершенно затмили оду Майкова на тотъ же случай. Особенно выраженіе «Будь на тронѣ человѣкъ» переходило изъ устъ въ уста и сдѣлалось общеизвѣстнымъ.

92. По поводу стиховъ оды *На смерть князя Мещерскаго*:

Гдѣ пиршествъ раздавались лики,
Надгробные тамъ воютъ клики,

любопытно замѣтить, что два слова, которыми каждый изъ этихъ стиховъ кончается, часто служатъ и Ломоносову рифмами, но только съ тою разницею, что у него имя сущ. *ликъ* большею частью разумѣется въ смыслѣ лица, напр.

Дѣвицъ и юношъ красныхъ лики,
Взносите радостные клики (т. I, ода V, стр. 72).

См. также стр. 96 и 127.

Digitized by Google

Однакожъ иногда и у Ломоносова *ликъ* въ такихъ случаяхъ означаетъ хоръ:

Кто въ громѣ радостные клики
И огнь отъ многихъ водъ даетъ?
И кто ведетъ въ перунахъ лики? (тамъ же, стр. 120).

Или:

Уже торжественные лики
И радостныхъ героевъ клики (стр. 164).

107. Алексѣя Андреевича Ржевскаго, которому посвящена пьеса *Счастливое семейство*, не слѣдуетъ смѣшивать съ другими двумя Ржевскими, Александромъ и Николаемъ, гвардейскими офицерами, участвовавшими въ событіяхъ возвышенія и царствованія Екатерины II. О послѣднемъ изъ нихъ, по связи съ дѣломъ Хитрово [1], упоминаетъ Дашкова въ своихъ запискахъ.

Поэтому часть примѣчанія къ одѣ *Счастливое семейство* на стр. 794 Тома I и начало стр. 657 Тома VIII (*Жизнь Державина*) подлежатъ исключенію.

114. Въ объясненіи Державина, названномъ *Анекдотъ* и написанномъ въ защиту оды «Властителямъ и судьямъ», императрицѣ особенно понравилось выраженіе: «зеркало красавицѣ не можетъ быть противно» (Ркп. Анастасевича).

119. Насчетъ стиховъ оды *На новый 1781 годъ*:

Отъ должностей въ часы свободны
Пою моихъ я радость дней,

Державинъ замѣчаетъ: «Оговорка, въ опасеніи начальника сдѣланная, дабы онъ не подумалъ, что небрежа о дѣлахъ, авторъ занимается стихотворствомъ» (Ркп. Анаст.).

120. Къ одѣ *На выздоровленіе Мецената*:

Авторъ, по выздоровленіи его (*И. И. Шувалова*) въ семъ году отъ жестокой болѣзни, въ изъявленіе своей радости, написалъ сію оду. Въ то

[1] См. *Сборникъ Истор. Общ.* VII, 290—292. Александра Ржевскаго не должно опять смѣшивать съ Николаемъ, какъ сдѣлано Лонгиновымъ въ *Осмнадцатомъ Вѣкѣ* III, 346.

Digitized by Google

самое время, когда получилъ извѣстіе о томъ, луна, взошедъ, багрянымъ своимъ свѣтомъ освѣщала воды и нѣкто ѣхалъ по ней въ лодкѣ, а потомъ сдѣлался сильный вѣтеръ, то и снята здѣсь самая живая картина натуры[1] (Ркп. Ан.).

130. Въ первоначальномъ разсказѣ Державина о послѣдствіяхъ поднесенія государынѣ *Фелицы* есть одно мѣсто, заслуживающее вниманія:

Послѣ сего (т. е. послѣ представленія императрицѣ) хотя оказываемо было ему придворными много ласкъ и совѣтовано чрезъ Ив. Ив. Кушелева познакомиться съ Ланскимъ, бывшимъ тогда любимцемъ императрицы, но онъ какъ-то не могъ сблизиться съ симъ вельможею. При всемъ томъ сіе сочиненіе было первою причиною гоненія отъ князя Вяземскаго и прочихъ (Ркп. Анастасевича).

О положеніи княгини Дашковой при изданіи *Собесѣдника* Державинъ тамъ же сообщаетъ слѣдующее:

Въ этомъ журналѣ участвовала императрица своими сочиненіями по поводу напечатанной въ немъ оды *Фелицы*, и тѣ свои сочиненія присылала на просмотрѣніе, въ разсужденіи орфографіи, княгинѣ Дашковой подъ великимъ секретомъ. Но она секретъ свой не удержала, а напротивъ того всякому къ ней пріѣзжавшему объявляла и хвалилась, а паче иностраннымъ посламъ, хвастаясь высочайшею къ ней довѣренностью, что́ и было причиною упадка ея при дворѣ; болѣе же, что не могла она снести шутки императрицы, когда въ учрежденномъ изъ нѣсколькихъ вельможъ обществѣ, называемомъ въ томъ журналѣ *палата съ чутьемъ*, Левъ Александровичъ Нарышкинъ, выступя предъ оное, говорилъ высокопарными и пухлыми словами рѣчь, какими княгиня говорила тогда въ Россійской академіи. Вышедъ изъ собранія, она разругала всѣхъ, гдѣ досталось и самой императрицѣ, что́ въ шуткахъ довелъ до ея свѣдѣнія графъ Ив. Григ. Чернышевъ, и вмѣстѣ съ Нарышкинымъ жаловались на нее государынѣ, отчего и затворились княгинѣ райскія двери; т. е. императрица, поблагодаря ее за трудъ, пожаловала въ награжденіе 25 т. руб. и не велѣла къ себѣ впускать въ назначенный послѣ обѣда часъ для упражненія въ литературѣ. Симъ княгиня много потеряла, ибо она вошла было чрезъ сей журналъ въ великую милость. Когда же императрица пе-

[1] Приведемъ и зачеркнутыя самимъ Державинымъ въ этомъ примѣчаніи слова: «Живучи вмѣстѣ на дачѣ кн. Вяземскаго съ Ал. Ив. Васильевымъ, когда получено имъ и княжной Ек. Сер. Урусовой, писательницею также стиховъ и, по родству съ М. М. Херасковымъ, почитательницею сего вельможи»....

Digitized by Google

рестала свои пьесы присылать въ оный, то онъ упалъ и скоро совсѣмъ кончился (Ркп. Ан.).

131. Къ свѣдѣніямъ о подражаніяхъ *Фелицѣ*, означенныхъ на стр. 795 (т. I), слѣдуетъ прибавить, что въ 1793 г. напечатана въ Петербургѣ драматическая кантата Фогта на русскомъ и нѣмецкомъ языкахъ, подъ заглавіемъ: *Фелица, матерь народовъ* (von Herrn Vogd; die Musik von F. W. Hessler. Слова переводилъ Петръ Челищевъ).

134. Къ стиху: «Къ духамъ въ собранье не въѣзжаешь»:

Екатерина называла мартинистовъ сектою *духовъ*, какъ видно изъ замѣтки Храповицкаго, что получивъ изъ Парижа депешу о прусскомъ королѣ Фридрихѣ Вильгельмѣ, императрица шутила между-прочимъ надъ его «послѣдованіемъ сектѣ духовъ» (*Дневникъ* Храпов., 1787 г. 22 октября, стр. 53).

152. *Надпись къ портрету княгини Е. Н. Орловой.* О памятникѣ (изъ чернаго мрамора), сооруженномъ надъ гробницей княгини Орловой въ Лозаннѣ, упоминаетъ и Карамзинъ въ письмѣ изъ этого города (См. его *Соч.*, изд. Смирд., т. II, стр. 301).

По одному изъ примѣчаній къ письмамъ Н. И. Зиновьева (*Р. Арх.* 1870, стр. 937), она была пожалована въ статсъ-дамы 1776 г., а по другому примѣчанію (стр. 949), была супругою графа Г. Г. Орлова еще въ 1772. Ср. кн. Щербатова *О поврежд. нравовъ*, стр. 82.

178. Къ баснѣ *Левъ и Волкъ*. По Сопикову (ч. I, стр. 43), басни Хемницера въ 1778 г. вышли уже во второй разъ; первое же изданіе ихъ напечатано безъ означенія года.

192. Джустиніани умеръ въ 1866 году, въ Петербургѣ. Въ *Москов. Вѣдом.* 1877 г., № 282, мы прочли слѣдующій краткій некрологъ его:

Джіованни Джустиніани, докторъ правъ университета Сапіенца въ Римѣ, родился въ Имолѣ (въ Италіи) въ 1807 году, нѣсколько лѣтъ состоялъ придворнымъ поэтомъ сперва короля Сардинскаго, потомъ короля Оттона Греческаго. Въ 1845 году Джустиніани прибылъ въ С.-Петер-

Digitized by Google

бургъ, гдѣ занялся преподаваніемъ языковъ латинскаго и италіянскаго. Позже онъ былъ приглашенъ въ качествѣ лектора италіянскаго языка при С.-Петербургскомъ университетѣ.

210. Къ стихотворенію: *Уповающему на свою силу* примѣчаніе Державина:

Преложено въ Петрозаводскѣ въ бытность автора олонецкимъ губернаторомъ по случаю чрезвычайнаго высокомѣрія и угрозъ, ему учиненныхъ генералъ-губернаторомъ Тутолминымъ, съ коимъ онъ и разведенъ и сдѣланъ тамбовскимъ губернаторомъ (Ркп. Ан.).

Эта пьеса въ первый разъ была напечатана безъ подписи въ *Зеркалѣ Свѣта* 1786 (дек. 25) № 52, подъ заглавіемъ: «Ода, извлеченная изъ псалма 146». Здѣсь всего 7 куплетовъ; 8-й явился только въ изданіи соч. Державина 1798. Въ *Зерк. Свѣта* есть нѣсколько варіантовъ.

215. Къ одѣ *На смерть графини Румянцовой*. О причинѣ скорби княгини Дашковой, которой посвящена эта ода, Державинъ говоритъ:

Князь Павелъ Михайловичъ (сынъ ея) женился въ Кіевѣ на Аннѣ Семеновнѣ Алферовой, любезной дѣвицѣ, которую самъ воспитывалъ. Чрезъ свекровь свою она всегда была гонима и наконецъ, незадолго предъ смертію мужа, была имъ вовсе оставлена, когда онъ былъ увезенъ въ Москву и жилъ съ другою (Ркп. Ан.).

222. Къ одѣ *Осень во время осады Очакова*. П. А. Безсоновъ выразилъ было предположеніе, что эта пьеса относится вся не къ князю С. Ф. Голицыну, а къ Потемкину, и что вмѣсто княгини Варвары Вас. Голицыной слѣдуетъ разумѣть Марью Львовну Нарышкину (см. *Пѣсни собранныя Кирѣевскимъ*, вып. X, стр. 238); но послѣ ученый критикъ самъ отступился отъ этой мысли, какъ и отъ другихъ, высказанныхъ имъ въ той же книгѣ относительно значенія нѣкоторыхъ стихотвореній Державина (*Р. Арх.* 1876, кн. I, стр. 128).

223. По поводу романа *Заблужденія отъ любви*, переведеннаго съ французскаго княгинею Голицыной и напечатаннаго въ Тамбовѣ, говорится въ *Дамскомъ журналѣ* 1830 г. (часть XXIX, № 13, стр. 196):

Digitized by Google

Переводъ сего романа считался однимъ изъ лучшихъ въ тогдашнее время: Державинъ, препровождая экземпляръ онаго Хераскову, какъ свидѣтельствуетъ словесный разсказъ современниковъ, гордился успѣхами своихъ тамбовскихъ литераторовъ. «Нашъ степной Тамбовъ», такъ или почти такъ писалъ нашъ Горацій, «цвѣтетъ и зрѣетъ необыкновенно скоро: у насъ и Талія и Мельпомена, свои Ѳеокриты, свои Сафо, все свое. — Прочтите нашъ новый романъ; да послужитъ онъ многимъ изъ вашихъ указкою и по *выбору* и по *слогу*. Въ столицахъ не всѣ такъ переводятъ» и проч.

Если дѣйствительно Державинъ это писалъ, то значитъ, что онъ отправилъ къ Хераскову романъ княгини Голицыной въ рукописи, такъ какъ эта книга была напечатана только въ 1790 году, когда Державина уже не было въ Тамбовѣ. Словесные разсказы подобнаго содержанія бываютъ обыкновенно не точны.

231. Къ стихотворенію *Побѣдителю*:

Сей 90-й псаломъ переложенъ въ стихи, вскорѣ по взятіи Очакова, въ честь кн. Потемкина и отосланъ къ нему въ 1788 году отъ неизвѣстнаго автора, котораго онъ и послѣ не зналъ. Но когда сіе сочиненіе было въ Москвѣ напечатано, то послѣдній куплетъ сей оды, коимъ она относилась къ Побѣдителю, не напечатанъ по политическимъ тогдашнимъ обстоятельствамъ, что императоръ Павелъ I не благоволилъ къ кн. Потемкину, какъ то извѣстно, что и гробъ его приказано разрушить, и монументъ, Екатериною II повелѣнный, не воздвигнутъ (Ркп. Ан.).

243. Къ одѣ *На Счастіе*, къ заглавію которой, при первомъ ея напечатаніи въ изданіи 1798 г., были прибавлены слова: «Писано на масляницѣ»:

Въ печатномъ изданіи сказано *на маслянищ*, потому что, описывая разныя проказы того времени, авторъ хотѣлъ скрыть прямое свое намѣреніе, ибо онъ, по притѣсненію нѣкоторыхъ вельможъ находясь тогда отлученнымъ отъ губернаторства тамбовскаго, былъ подъ отвѣтомъ въ московскомъ сенатѣ, то въ свое утѣшеніе и забаву хотѣлъ посмѣяться ироническимъ слогомъ надъ всѣмъ тѣмъ, что дѣлается въ семъ развратномъ и непостоянномъ мірѣ (Ркп. Ан.).

244. Біографъ Крылова Плетневъ замѣчаетъ:

Въ числѣ мелкихъ стихотвореній Крылова за 1793 годъ, одно напечатано подъ заглавіемъ: *Къ Счастью*. Оно явно показываетъ, что мо-

Digitized by Google

лодой авторъ испытывалъ силы свои и въ подражаніи первому лирику Екатерининскаго вѣка. Сравнивъ эти стихи съ извѣстною одою Державина: *На Счастіе*, сочиненною въ 1789 году, нельзя не чувствовать этого. Въ начальной строфѣ и въ окончательной Крыловъ повторяетъ мысли образца своего, даже удерживаетъ отчасти и форму его, какъ напримѣръ въ послѣдней:

Послушай, я не кинусь въ слезы:
Мнѣ шутка всѣ твои угрозы.
Что я стараюсь пріобрѣсть,
То не въ твоихъ рукахъ хранится;
А чѣмъ не можешь подѣлиться,
Того не можешь и унесть.

Между тѣмъ сколько разности въ цѣломъ! Державинъ исполненъ лирическаго движенія и картинъ, а подражатель остается при однихъ нравоучительныхъ, холодныхъ стихахъ, хотя и не лишенныхъ ѣдкости сатиры (*Полное собраніе сочиненій И. Крылова*, т. I, стр. XXXII).

246. Къ стиху оды *На Счастіе*:

И цѣлый свѣтъ сталъ бригадиръ:

Въ новый годъ императрица производила обыкновенно въ бригадиры, съ увольненіемъ отъ службы, по три капитана изъ всѣхъ трехъ пѣхотныхъ гвардейскихъ полковъ: преображенскаго, семеновскаго и измайловскаго, и трехъ ротмистровъ конной гвардіи. Эти ежегодно выпускаемые изъ гвардіи 12 бригадировъ считали себя совершенно довольными доставляемымъ имъ почетомъ и обыкновенно поселялись въ Москвѣ, гдѣ ихъ называли дюжинными по числу произведенныхъ (Примѣч. въ Зап. Дмитріева, *Взглядъ на мою жизнь*, стр. 286).

249. Къ стихамъ той же оды:

Витійствуютъ уранги въ школахъ;
На пышныхъ карточныхъ престолахъ
Сидятъ мишурные цари.

Подъ мишурными царями здѣсь надобно разумѣть въ особенности Тутолмина и Гудовича, съ которыми Державинъ, во время своего губернаторства въ Петрозаводскѣ и въ Тамбовѣ, имѣлъ непріятности. «Т. И. Тутолминъ былъ самый пышный генералъ-губернаторъ»... (См. *Русск. Архивъ* 1868, стр. 1419, изъ записокъ Брокера). Что касается перваго изъ выписанныхъ трехъ стиховъ, то свое-

Digitized by Google

образное слово *уранги* подало поводъ къ забавному недоразумѣнію. Въ 1804 году сталъ выходить въ Калугѣ ежемѣсячный журналъ *Уранія* съ эпиграфомъ:

Витійствуютъ *Ураньи* въ школахъ!

268. Къ первоначальной редакціи пьесы *Истинное счастіе*, въ которой были стихи (см. тамъ варіантъ):

И не возстанутъ ужъ на судъ,
И не воскреснутъ нечестивы.

Кажется, правильнѣе бы сказать, по смыслу и по религіи, что не устоятъ грѣшники на судѣ, нежели *не возстанутъ на судъ*, ибо всѣ будутъ судиться; но какъ у насъ такъ напечатано, то я не смѣлъ перемѣнить онаго. Впрочемъ должно примѣтить, что во всѣхъ почти переложенныхъ псалмахъ авторъ держался силы, сколько можно, боговдохновеннаго пророка, соображаясь съ псалтирью, *Мендельсономъ* на нѣмецкій языкъ переведенною, ибо сей авторъ зналъ совершенно какъ нѣмецкій, такъ и еврейскій языки (какъ природный) и былъ славенъ какъ ученостью своей, такъ и философіею: то и не могъ кажется никто больше подходить къ псалтыри, какъ онъ (Ркп. Ан.).

276. Къ строфѣ *Изображенія Фелицы*, начинающейся стихами:

Припомни, чтобъ она вѣщала
Безчисленнымъ своимъ ордамъ.

Есть анекдотъ, что сихъ народовъ депутаты просили императрицу не давать имъ другихъ законовъ, а дать оные злымъ своимъ Россіянамъ, кои ихъ обижаютъ (Примѣч. Ан.).

292. Въ примѣчаніи 41, вмѣсто словъ: «Екатерина, раздраженная поступками Густава III, велѣла отправить Вахтмейстера въ Калугу», должно читать: «Екатерина, увидѣвъ, что изъ Москвы плѣнные Шведы сообщаютъ Густаву III вредныя для Россіи извѣстія, велѣла» и т. д.

315. Идея и цѣль оды *На коварство французскаго возмущенія* такъ объяснена Державинымъ въ ркп. Анастасевича:

Такъ какъ всякая несправедливость сильнымъ образомъ, какъ бы какая болѣзнь, даже физически поражала автора, то, читая древнюю и новую исторію и упражняясь самъ въ дѣлахъ, видѣлъ какимъ образомъ коварство сильныхъ людей закрываетъ свои ухищренія, выдаетъ самыя гнусныя дѣянія за добродѣтельныя, — исполненъ былъ горячими чув-

Digitized by Google

ствованіями противъ того и также противъ деспотизма: то долгое время собиралъ мысли къ объясненію подобныхъ дѣлъ. Наконецъ написалъ сію оду по отлученіи его отъ тамбовскаго губернаторства, въ Петербургѣ. Но какъ нельзя было ее тогда сдѣлать извѣстною, дабы не подать никакого подозрѣнія правительству, что тутъ противъ него было писано, то и скрывалъ ее до 1790 года. А какъ тогда открылась французская революція и можно было противъ тиранства и коварства ихъ говорить, то и сдѣлалъ ее извѣстною, съ осторожностію однако тою, что въ 28-й строфѣ употребилъ мысли Тацита о свободѣ мыслить, отнеся оное къ славѣ и милосердію предержащей тогда власти, а притомъ перемѣня въ 5-мъ куплетѣ рѣчи: вмѣсто «любить прельстило *ложну*», сказалъ: «*злую* славу», а вмѣсто «подъ игомъ *рабску жизнь*» сказалъ: «жизнь безначальную въ спокойство», и приготовясь отвѣчать; еслибъ спросили, что̀ онъ разумѣлъ подъ *равенствомъ свободы?* то бы онъ сослался на наказъ императрицы, данный комиссіи проекта новаго уложенія, гдѣ сказано, что о ней иначе разумѣть нельзя, какъ только въ томъ, что исполняются законы, а именно: 1) въ правосудіи всякому лицу, а 2) въ хотѣніи того, что закону не противно. Выдалъ оную уже въ 1790 году, надписавъ на поднесенномъ государынѣ спискѣ: «Ода на коварство или на ухищренныя въ Европѣ возмущенія, обращенныя къ славѣ князя Дм. Мих. Пожарскаго», яко укротителя междоусобія и утвердителя монаршей власти. Авторъ не могъ узнать, подлинно, какъ приняла сіе сочиненіе императрица, хотя П. А. Зубовъ и сказывалъ, что она его хвалила. Сіе ей дѣлаетъ великую честь, болѣе нежели всѣ похвалы, приписываемыя ей авторомъ.

336. Разсказъ о выходкахъ Эмина противъ оды *На взятіе Измаила*, дополняется въ ркп. Ан. слѣдующими подробностями:

Этимъ казалось доволенъ былъ и Зубовъ, а потому авторъ снесъ сіи насмѣшки безъ показанія малѣйшаго неудовольствія, что̀ Эмину было досадно. А для того и написалъ онъ критику, которую въ присутствіи фаворита въ Царскомъ Селѣ читалъ автору и сильно убѣждалъ его возразить ему; но онъ съ холодностью отвѣчалъ, что онъ ничѣмъ другимъ неосновательность его мнѣній доказывать не будетъ, какъ тѣмъ чтобъ позволилъ онъ ему напечатать его критику, то и разсудитъ публика, чье сочиненіе достойно будетъ болѣе ея уваженія. Эминъ разсердился, выдернулъ изъ себя клокъ волосъ, однако критики не напечаталъ. Авторъ думаетъ, что это было чье-нибудь намѣреніе взбѣсить его и сдѣлать смѣшнымъ, какъ прежде бывало съ старинными стихотворцами, когда ихъ бояре зазовутъ, напоятъ и, напустя кого на нихъ, взбѣсятъ, а они подерутся. Такіе вздоры презирать должно.

Digitized by Google

366. Къ 4-й строфѣ оды *Любителю художествъ*:

Ея бѣлорумяны персты
По звучнымъ бѣгаютъ струнамъ.

4-й куплетъ относится къ Сафѣ и изображаетъ лицо, характеръ и дарованія первой жены автора (Ркп. Ан.).

Ср. у Ломоносова *Разговоръ съ Анакреонтомъ*:

Я бѣгать сталъ перстами
По тоненькимъ струнамъ (Смирд. изд. I, 207).

396. Къ стиху: *Громъ побѣды раздавайся,* въ *Описаніи Потемкинскаго праздника.* Пьеса Жуковскаго на взятіе Варшавы начинается стихомъ: «Раздавайся громъ побѣды». По этому поводу онъ писалъ къ Дмитріеву въ октябрѣ 1831 г.: «Я слышалъ эти слова, глядя на Екатерину, и они, можно сказать, были выраженіемъ всего ея вѣка; сладостно было повторить ихъ въ обстоятельствахъ, достойныхъ временъ Екатерины». Жуковскій, 8-ми лѣтъ отъ роду, видѣлъ Екатерину на Потемкинскомъ праздникѣ (*Р. Архивъ* 1866, стр. 1635).

401. Строфу 2-ую стихотворенія въ описаніи Потемкинскаго праздника ср. со 2-ою же строфою *Первой пѣсни Пиндара Пиѳической* въ Томѣ II, стр. 332.

415. Къ стихамъ, сказаннымъ о Потемкинѣ:

То рядитъ щеголей въ ботины,
Любезныхъ дамъ въ прелестну шаль.

Въ запискахъ г-жи Виже-Лебренъ разсказанъ случай, которымъ такъ объясняется послѣдній стихъ:

Потемкинъ расточалъ передъ г-жею де-Виттъ самыя изысканныя любезности. Однажды, желая подарить ей кашемировую шаль безумно высокой цѣны, онъ далъ праздникъ, на которомъ было до 200 дамъ, а послѣ обѣда устроилъ лотерею, но такъ, что каждой досталось по шали, а лучшая изъ шалей выпала на долю самой прекрасной изъ дамъ (*Древняя и Новая Россія* 1876 г., № 10, стр. 193).

428. Къ одѣ *Памятникъ герою.* По поводу перемѣны, происшедшей позднѣе въ отношеніяхъ его къ Репнину, Державинъ при этой одѣ восклицаетъ: «Урокъ для любящихъ справедливость авторовъ, что надобно только по смерти воспѣвать похвалы!» (Ркп. Ан.).

Digitized by Google

Первое отдѣльное изданіе *Памятника герою* вышло уже въ 1791 г., въ томъ же форматѣ (4°), какъ и напечатанное въ 1792, и также съ буквами P. R. Вслѣдъ за подлинникомъ тутъ помѣщены въ прозѣ переводы французскій и нѣмецкій. Въ 1791 году ода издана еще разъ съ другимъ французскимъ переводомъ, который идетъ по страницамъ рядомъ съ подлинными строфами.

Державинъ въ своихъ *Объясненіяхъ* говоритъ, что такъ какъ Репнинъ былъ усердпымъ масономъ, то ода въ честь его была особенно хорошо принята послѣдователями этой секты, которыхъ множество находилось въ Москвѣ, переведена на всѣ европейскіе языки и напечатана разноцвѣтными чернилами «въ досаду князю Потемкину, котораго многіе не любили». Извѣстный М. Н. Муравьевъ, написавъ о Репнинѣ замѣтку самаго хвалебнаго содержанія, кончаетъ ее словами: «Таковъ былъ бы Аристидъ, еслибы онъ родился въ Россіи» (*Полное собраніе сочиненій Муравьева* III, 224).

436. Ода *Ко второму сосѣду*. Въ тетради 1805 года Державинъ говоритъ:

Поелику Гарновскій высокомѣрный былъ человѣкъ, то, затѣвая весьма великолѣпное и несоразмѣрное силамъ его зданіе, ласкался, что продастъ оное въ казну для житья котораго-либо принца или принцессы нашихъ. Между тѣмъ, бывъ у кн. Потемкина переводителемъ изъ Петербурга въ армію экстраординарной суммы и управителемъ его домовъ, изъ коихъ Таврическій тогда лишь только отстроился, то по смерти князя изъ онаго не только многія вещи, но и самые матеріалы перевозилъ онъ по Фонтанкѣ на баркахъ въ сей собственный свой строившійся домъ, что́ примѣтя, наслѣдники чрезъ полицейскихъ служителей перехватывали, и бывали отъ сего нерѣдко крикъ и споры, а притомъ же какъ взводилъ подлѣ авторова низменнаго деревяннаго домика превысокую стѣну, и, хотя сдѣлать на ней фонтаны и зимній садъ, который навѣсивъ на тотъ его домикъ, отнять тѣмъ самымъ у него свѣтъ: то все сіе въ совокупности и подало поводъ къ сочиненію сей оды и предсказыванію могущаго съ нимъ случиться, что́ исполнилось въ царствованіе Павла. Домъ превращенъ въ конюшни конной гвардіи, и самъ онъ сидѣлъ запертъ въ темницѣ за подозрѣваемое похищеніе тѣхъ экстраординарныхъ суммъ. Когда же по кончинѣ Павла нынѣшнимъ государемъ освобожденъ, то и по случаю

Digitized by Google

требованія партикулярныхъ долговъ былъ утѣсненъ, что не позволено было продавать ему мызы *Краснаго Кабачка* на расплату долговъ его. Авторъ, будучи тогда министромъ юстиціи, ему въ томъ помогъ. Вотъ живое доказательство, какіе время дѣлаетъ обороты. Въ благополучное свое время онъ едва съ презрѣніемъ взглядывалъ на автора, а тутъ безъ памяти былъ радъ, когда допущенъ былъ къ нему [1].

По случаю дерзкой просьбы, съ которою сей Гарновскій обратился къ императрицѣ о пожалованіи ему суммы на достройку его дома, авторъ сказалъ эпиграмму, всѣмъ извѣстную (См. III, 484: *Челобитная о достройкѣ дома*).

454. Письмо Попова о послѣднихъ дняхъ Потемкина см. въ *Русскомъ Архивѣ* 1878 г., № 1. Тамъ же послѣднее письмо самого Потемкина. Подробныя свѣдѣнія о могилѣ его послѣ сообщенныхъ г. Шугуровымъ (см. наше изданіе IV, 776) помѣщены въ *Древней и Новой Россіи* 1878, № 9, стр. 80—81.

473. Къ стиху: «Два лепта покрываютъ очи». Бывшій адъютантъ князя Репнина, покойный Лубяновскій, въ запискахъ своихъ разсказываетъ:

Казакъ изъ конвойныхъ первый сказалъ, что князь отходитъ, и закрыть бы глаза ему; искали по карманамъ империала; тотъ же казакъ подалъ мѣдный пятакъ, которымъ и сомкнули глаза покойному (*Русскій Архивъ* 1872, стр. 106).

480. Отвѣтъ Потемкина на письмо, при которомъ императрица послала ему лавровый вѣнокъ, см. въ *Русск. Арх.* 1878, стр. 20.

524. Къ стихотворенію *Колесница*.

Сія пьеса начата была еще 1793 г. тотчасъ послѣ несчастной кончины Людовика XVI, по плану, сдѣланному авторомъ сообща съ Н. А. Львовымъ; но только были написаны первые два куплета, и за встрѣтившимися дѣлами оставлено, ибо авторъ никогда для поэзіи не употреблялъ время, когда дѣла у него другія по должности были, и это всегда его было правило, которое онъ тщательно сохранялъ. Когда же въ 1804 году получена вѣсть о насильственной кончинѣ бурбонскаго принца д'Ан-

[1] Примѣч. Анастасевича: «27 августа (1816 г.) писалъ Евгеній, что это Державинъ по досадѣ сосѣдской писалъ, и для чести его надобно убавить яркость цвѣтовъ сей картины. Полковникъ Гарновскій можетъ-быть и живился отъ Таврическаго дворца, но былъ бы богаче и Потемкина по наслѣдству милэди Кингстонъ, у коей былъ фаворитомъ, если бы не прожилъ блудно. Французская пословица: Ce qui vient par la flûte s'en va par le tambour».

Digitized by Google

гіеня (d'Enghien)[1], то авторъ вспомнилъ объ этой одѣ, будучи уже въ отставкѣ, окончилъ оную и, напечатавъ, доставилъ чрезъ пріятелей императору. Какъ онъ принялъ ее, неизвѣстно, но вдовствующая императрица Марія Феодоровна въ случившемся послѣ того собраніи во дворцѣ оказала свое удовольствіе. Но, несмотря на все сіе, непріятели автора, какъ слышно было по городу, не оставили толковать оду въ худую сторону, обращая оную противъ нашего министерства въ сатиру, и сказываютъ, будто сдѣланы были примѣчанія, но объ этомъ достовѣрно сказать нельзя, правда ли это было, или нѣтъ[2] (Ркп. Ан.).

Выписавъ потомъ примѣчаніе, съ которымъ ода была напечатана и которое приведено нами Т. I, стр. 530[3], Державинъ прибавляетъ: «Симъ авторъ далъ почувствовать, что напрасно у насъ слѣдуютъ во всемъ Французамъ». Противъ этого мѣста Анастасевичъ приписалъ съ боку: «Хотѣлъ дать почувствовать, будто онъ разумѣлъ только о Франціи».

527. Въ параллель къ описанію коней въ *Колесницѣ* Державина можно привести прекрасные стихи Ломоносова:

Крутитъ главой, звучитъ браздами
И топчетъ бурными ногами,
Прекрасной всадницей гордясь (Ода 10. *Соч. Лом.* I, 112).

598. Въ первоначальныхъ своихъ комментаріяхъ Державинъ такъ объясняетъ поводъ къ сочиненію стиховъ *Къ лирѣ*, посвященныхъ Пл. Ал. Зубову:

Писано въ 1795 году въ день его именинъ по случаю тому, что какъ поднесены были авторомъ всѣ его сочиненія въ томъ году императрицѣ, въ коихъ находились похвалы прочимъ вельможамъ и его брату Валерьяну Александровичу, то нельзя было и ему не сдѣлать сей чести.

[1] Замѣтка Анастасевича къ этимъ строкамъ: «24 сентября 1816 г. графъ Ст. О. Ильинскій сказывалъ мнѣ, что Наполеонъ принесъ сію жертву въ залогъ, что никогда не примирится съ Бурбонами, какъ сего опасались его помощники».

[2] Примѣч. Ан. на поляхъ: «правда».

[3] Т. е. «Не было бъ удивительно, еслибъ несчастіе Франціи произошло отъ софистовъ или суемудрыхъ писателей, а также отъ поступокъ злобнаго государя, но когда просвѣщенъ былъ народъ истиннымъ просвѣщеніемъ, а правительство было кроткое, то загадка сія принадлежитъ къ разрѣшенію глубокомысленныхъ политиковъ».

Digitized by Google

Въ ней изображаются личныя его свойства, что любилъ музыку, былъ не корыстолюбивъ, чувствителенъ, нѣженъ и, упражняясь въ литературѣ, слылъ въ семьѣ своей философомъ, а подъ именемъ Аристона то же разумѣлось, что Платонъ. Императрица, такъ сказать, его воспитывала и внушала ему свои правила и охоту къ славѣ, совѣтуя переводить Плутархову исторію о славныхъ мужахъ, которую онъ подъ ея надзираніемъ и переводилъ (Ркп. Ан. Противъ словъ: «не корыстолюбивъ» прим: «Напротивъ»).

614. Къ примѣчанію (4) о статуѣ фельдмаршала Румянцова. Эта статуя стояла сперва у Завадовскаго въ Ляличахъ (Екатеринодарѣ), но потомъ была увезена оттуда и теперь находится въ Глуховѣ (*Русск. Архивъ* 1868, стр. 1075).

620. По поводу словъ, будто бы сказанныхъ Петромъ Великимъ при видѣ памятника Ришельйэ, Карамзинъ въ *Письмахъ русскаго путешественника* говоритъ:

Не вѣрю этому анекдоту: или государь нашъ не зналъ всѣхъ злодѣйствъ кардинала, хитраго министра, но свирѣпаго человѣка, врага непримиримаго, хвастливаго покровителя наукъ, но завистника и гонителя великихъ дарованій (*Соч. Карамзина*, изд. Смирд. II, 571).

622. Къ одѣ *Вельможа*. Въ письмѣ отъ 6 декабря 1794 года Бантышъ-Каменскій извѣщалъ Куракина: «Появилось еще здѣсь ѣдкое сочиненіе *Вельможа*. Всѣ цѣлятъ на Державина, но онъ отпирается» (*Русск. Архивъ* 1876, стр. 400).

627. Относительно стиха о Чупятовѣ графъ Хвостовъ въ одномъ письмѣ къ своему родственнику А. С. Хвостову (отъ 29 января 1813 г.) говорилъ:

Я увѣренъ, что стихъ на Чупятова во всѣхъ городахъ Росс. имперіи приписанъ былъ особливому лицу. Авторъ же или ни на кого не мѣтилъ, или мѣтилъ на одного (Рукописи графа Хвостова, принадлежащія М. И. Семевскому, тетр. 21, № 12).

Въ *Русскомъ Архивѣ* 1873 года (стр. 1672 — 1685) Л. Н. Майковъ сообщилъ нѣсколько новыхъ, любопытныхъ свѣдѣній о Чупятовѣ по письмамъ его, найденнымъ въ одномъ старинномъ рукописномъ сборникѣ. Эти письма касаются его неудачнаго, много лѣтъ продолжавшагося сватовства, которое отвлекло его отъ обычной дѣятельности и тѣмъ разстроило его коммерческія дѣла. Вотъ что побудило

Digitized by Google

Чупятова объявить себя банкротомъ и притвориться дурачкомъ. Г. Майковъ воспользовался также разсказомъ, напечатаннымъ въ *Сѣверной Пчелѣ* 1860 г. (№ 51), что однажды, когда императрица была въ одномъ изъ московскихъ соборовъ, вдругъ протѣснился впередъ Чупятовъ разукрашенный лентами и звѣздами. Государыня спросила главнокомандующаго, кто это, и услышавъ, что это такой-то, помѣшанный, сказала: «Почему онъ у васъ на свободѣ? Для подобныхъ людей мѣсто въ заведеніи».

Что касается приведеннаго мною свидѣтельства С. Н. Глинки (см. *Соч. Держ.* IV, 777), что онъ видѣлъ Чупятова, въ 1794 — 95 годахъ, въ первомъ кадетскомъ корпусѣ, то въ *Биржевыхъ Вѣдомостяхъ* 1873 г. (№ 272) нѣкто П—въ набрасываетъ сомнѣніе на это свѣдѣніе, такъ какъ онъ въ концѣ 1850-хъ годовъ видѣлъ на Смоленскомъ кладбищѣ могилу Чупятова съ такою на плитѣ надписью: «Подъ камнемъ симъ покоится ржевскій купецъ Василій Анисимовичъ Чупятовъ, подъ названіемъ принцъ Марокскій, въ семъ лестномъ званіи странствовалъ 27 лѣтъ и на 64-мъ году жизни своей *скончался 1792 года сентября 16 дня*».

631. Къ примѣчанію о Косогоровѣ (по поводу стиховъ: «А тамъ вдова стоитъ въ сѣняхъ» и т. д.). Покойный М. Н. Лонгиновъ, незадолго передъ своею смертью, показывалъ мнѣ какой-то рукописный сборникъ, въ которомъ находилось между прочимъ завѣщаніе Косогорова женѣ, писанное лѣтомъ 1778 года. Въ немъ упомянуто, что никто не хотѣлъ быть его секундантомъ и что единственнымъ честнымъ человѣкомъ въ его несчастіи показалъ себя библіотекарь императрицы В. П. Петровъ.

633. Къ 21-й строфѣ оды *Вельможа*. Покойный Плетневъ разсказывалъ мнѣ, что когда онъ, при преподаваніи русской литературы въ Бозѣ почившему императору Александру Николаевичу, читалъ съ нимъ Державина, то молодой великій князь всегда восхищался этой строфой и особенно послѣдними ея стихами:

Digitized by Google

Вельможи! славы, торжества
Иныхъ вамъ нѣтъ, какъ быть правдивымъ,
Какъ блюсть народъ, царя любить,
О благѣ общемъ ихъ стараться,
Змѣей предъ тропомъ не сгибаться,
Стоять — и правду говорить.

636. Ода Державина *На взятіе Варшавы* не была простымъ стихотвореніемъ *на случай*, а восторженнымъ національнымъ гимномъ по поводу событія первѣйшей исторической важности. Отсюда, въ этомъ стихотвореніи Суворовъ является богатыремъ и изображается яркими красками народной поэзіи (Де-Пуле въ статьѣ: «Послѣдній король польскій въ Гроднѣ», см. *Осмнадцатый Вѣкъ*, кн. IV, Москва 1869. Стр. 97).

701. Ода *На кончину благотворителя* написана на смерть Бецкаго, которому авторъ совсѣмъ знакомъ не былъ и не въѣзжалъ къ нему въ домъ. Она прежде распространилась письменная при слѣдующемъ эпиграфѣ изъ Сираха, гл. 14, ст. 13—17: «Прежде неже умреши ты, добро твори другу... и освяти душу твою: яко нѣсть во адѣ взыскати сладости». Отдана Пл. Ал. Зубову, чѣмъ авторъ тонкимъ и косвеннымъ образомъ сему любимцу императрицы совѣтовалъ быть благотворительнѣе и менѣе заниматься военною славою, ибо тогда въ Персіи начиналась война; но онъ, по обыкновенію своему, не далъ ему никакого отзыва, хотя всякій день съ нимъ видѣлся. Но зять Бецкаго г. Рибасъ благодарилъ автора. Въ 8-мъ куплетѣ подъ образомъ Фаэтона разумѣлъ авторъ кн. Потемкина, питавшаго въ императрицѣ безпрестанно военное славолюбіе, а въ 10-й сравнивается его жизнь съ жизнью Бецкаго (Ркп. Ан.).

735. Къ стихамъ:

Киргизцы, нѣмчики, моголы
Салму и соусы ѣдятъ.

Всѣ пріѣзжавшіе въ Петербургъ знатные иностранцы были угощаемы Нарышкинымъ и кушанье приготовлялось по вкусу каждаго, т. е. для татаръ салма, для французовъ и нѣмцевъ соусы и т. п. (Ркп. Ан.).

747. Въ день торжества крещенія великаго князя Николая Павловича за обѣденнымъ столомъ во дворцѣ играла музыка Сарти на пѣснь Державина; знаменитый въ то время арфистъ Кордонъ аккомпанировалъ на арфѣ (Ркп. Ан.).

Digitized by Google

770. Къ стиху оды *Афинейскому витязю*:

Дьяки, взявъ шапку, выходили.

10-я строфа изображаетъ того времени сенатъ и сенаторовъ твердыхъ и благородныхъ истиною, въ числѣ коихъ и братъ Орлова графъ Федоръ Григорьевичъ былъ прокуроромъ. Хотя тогда бояре какъ человѣки также хотѣли иногда помогать другъ другу, но оберъ-секретари, взявъ шапку, выходили съ поклономъ изъ присутствія, не подписавъ несправедливаго приговора. Будучи въ чрезвычайной силѣ, Орловы однакожъ никогда не вмѣшивались въ непринадлежавшія до нихъ дѣла. Съ сего куплета начинается тонкая критика или иронія на послѣдніе дни правленія императрицы, когда она отъ старости уже ослабла.

Извѣстно, что императрица Екатерина хотѣла выйти замужъ за графа Григорія Григорьевича Орлова. На то уже и согласны были всѣ почти чины; но графы Панинъ и Воронцовъ удержали, и императрица, хотя сперва и дурно приняла это, но послѣ съ уваженіемъ съ ними обходилась, и Орловы ничего не хотѣли или не могли сдѣлать. Но въ послѣднее время императрица не такова уже была и не могла сносить таковыхъ истинъ (Ркп. Ан.).

797. Упомянутый здѣсь, въ примѣчаніи къ одѣ *На Счастье* Бланкеннагель былъ тульскій помѣщикъ, отставной генералъ-майоръ (*Вѣстн. Европы* 1866, № 1, стр. 203).

КЪ ТОМУ II.

стр.

1. Къ одѣ *Безсмертіе души.*

Первые два куплета написаны 1783[1] по причинѣ тогдашнихъ непріятностей стихотворца; продолженіе оной оставлено, а кончена она уже въ исходѣ 1796 г. во время императора Павла. Сказанные однако два куплета введены въ эпиграфъ 1784 г. въ рѣчи о безсмертіи души г. Панова[2], бывшаго въ Вятской губерніи губернскимъ прокуроромъ, говоренной имъ въ масонской ложѣ. По дидактическому распространенію до-

[1] Въ *Объясненіяхъ* они отнесены къ 1785 г.

[2] Попова? *Прим.* Анастасевича.

Digitized by Google

казательствъ, авторъ самъ почитаетъ эту оду не столь сильною, какъ бы ему желалось, по сравненію съ его же одою Богъ (Ркп. Ан.).

Предположеніе о томъ, что въ этой одѣ Державинъ подражалъ Анастасію Братановскому въ его рѣчи на погребеніе Бецкаго см. въ *Исторіи русской словесности* А. Галахова, т. I, стр. 519, и въ *Исторіи Россійской академіи* М. Сухомлинова (Вып. I, *Сборн. Отд. рус. яз. и сл.*, т. XI, стр. 246—249).

Увлекательное слово проповѣдника, говоритъ М. И. Сухомлиновъ, тѣмъ скорѣе могло подѣйствовать на воспріимчивое чувство поэта, что имъ не разъ приходилось быть свидѣтелями однихъ и тѣхъ же событій и говорить о тѣхъ же самыхъ предметахъ. Впрочемъ сходство между проповѣдями Анастасія и одами Державина, представляющееся довольно близкимъ при первомъ впечатлѣніи, значительно сглаживается при сравненіи какъ подробностей, такъ и основныхъ мыслей, на которыхъ построены доказательства у того и у другого писателя.

7. Замѣчанія духовнаго цензора потребовавшаго нѣкоторыхъ измѣненій въ одѣ *Безсмертіе души*, подало Державину поводъ къ слѣдующей выходкѣ, оставшейся въ его бумагахъ:

Когда Святымъ Духомъ всякая душа живится чистотою, возвышается, свѣтлѣется Тройческимъ единствомъ священнотайнѣ; когда человѣкъ — вселенной владыка, когда онъ Богъ и сынъ Вышняго; то я принужденъ цензору сказать:

Не убѣжденъ умомъ,
Святый отецъ, твоимъ подъ клобукомъ;
А отъ того ль, что тотъ клобукъ мѣшаетъ
Да умъ горѣ твой возлетаетъ
И зритъ поэзіи полетъ,
Въ которомъ смыслѣ духъ и чей она беретъ, —
Того не знаю.
А знаю я лишь то, что я невѣжду оставляю,
У коего въ мозгу
Отъ свѣтозарной Единицы [1]
Нѣтъ, вижу я, частицы;
А ежели и есть, — утоплена въ дрязгу.

[1] См. въ строфѣ 2-й стихи 5 и 7.

Digitized by Google

48. Относительно замѣчаній по поводу стиховъ Державина:

За слова меня пусть гложетъ
За дѣла старикъ чтитъ,

князь Вяземскій въ письмѣ отъ 19 ноября 1852 года изъ Дрездена, говорилъ П. А. Плетневу:

Я увѣренъ, что тутъ (т. е. въ письмахъ Жуковскаго) найдется много добрыхъ дѣлъ его намъ неизвѣстныхъ, и что многія письма къ несчастнымъ, обращавшимся къ нему, также *суть дѣла его*. А знаете ли, что эти слова Пушкина только относительно, односторонно справедливы и нисколько не опровергаютъ стиховъ Державина? Дурной стихъ поэта не есть еще дурное дѣло. Стихи:

И словомъ хочетъ тотъ арбуза,
А тотъ соленыхъ огурцовъ,

не наводятъ ни малѣйшей тѣни на характеръ и нравственность Державина, но между тѣмъ кидаются въ глаза пятномъ въ стихотвореніи, въ которомъ они неумѣстны. Сатирикъ или критикъ въ полномъ правѣ осудить ихъ, обвиняя поэта, а не человѣка. Впрочемъ, если Пушкинъ имѣлъ въ виду предыдущіе два стиха и слѣдующіе къ нимъ относитъ какъ оправданіе, которымъ очищаетъ себя Державинъ, то дѣло другое. Но въ такомъ случаѣ нужно бы объяснить, оговорить это мнѣніе, которое, сколько помнится мнѣ, у Гоголя и у васъ слишкомъ безусловно. Впрочемъ, и то сказать, гдѣ найти опредѣленіе, сужденіе со всѣхъ сторонъ безошибочное и безспорное? Всякая человѣческая истина, всякое здравое мнѣніе имѣетъ, какъ Ахиллесъ, свою не застрахованную пятку, въ которую уязвить ихъ можно.

65. Къ пьесѣ *Возвращеніе весны:*

Державинъ, о мелкомъ волненіи рѣкъ при солнечныхъ лучахъ сказалъ: «Чешуятся рѣки златомъ».

Онъ первый примыслилъ и употребилъ глаголъ сей, толь прилично изображающій взволнованную вѣтеркомъ поверхность. Подобная новость въ языкѣ или, правильнѣе, въ словесности есть конечно счастливое вдохновеніе таланта (Шишковъ, *Разсужденіе о старомъ и новомъ слогѣ* въ собраніи его сочиненій, т. II Спб. 1824. Стр. 27).

71. Переводчикъ Анакреона Александръ Николаевичъ Баженовъ умеръ въ 1867 году (см. *Русскій Архивъ* 1869, стр. 1986). Въ числѣ источниковъ анакреонтическихъ одъ Д-на надо имѣть

Digitized by Google

въ виду Рамлера Lyrische Blumenlese. Заглавія и изданія нѣмецкихъ пѣснотворцевъ см. у Эшенбурга стр. 217 (Мейнерсъ, *Главное начертаніе теоріи и исторіи изящныхъ наукъ*, переводъ Сохацкаго. М. 1803).

82. Къ пьесѣ *Праздникъ воспитанницъ дѣвичьяго монастыря*. Объ императрицѣ Маріи Феодоровнѣ см. еще: статью въ *Современникѣ* 1836, т. I, стр. 4; Уварова A la mémoire de l'impératrice Marie. St.-Pétersbourg 1828; — Schnitzler. Marie Féodorowna, née princesse de Würtemberg, Montbéliard. Halle 1865; — Raumer. Historisches Taschenbuch 1867: Kaiser Paul vor und nach seiner Thronbesteigung.

104. По первоначальному объясненію Державина, посланіе *Капнисту* (1797 г.) написано по случаю желанія этого послѣдняго удалиться въ чужіе края, о чемъ упоминается въ 4-й строфѣ (Ркп. Ан.).

126. Къ примѣчанію подъ пьесой *Соловей во снѣ*. Ломоносовъ, въ § 173 своей *Риторики*, разсуждая о значеніи въ рѣчи разныхъ звуковъ, причисляетъ плавное *р* къ разряду тѣхъ буквъ, которыя «имѣютъ произношеніе звонкое и стремительное; для того могутъ спомоществовать къ лучшему представленію вещей и дѣйствій сильныхъ, великихъ, громкихъ, страшныхъ и великолѣпныхъ» (*Соч. Ломоносова*, изд. Смирд., III, стр. 598). Въ *Ромео и Юліи* Шекспира (дѣйствіе III, сцена 4) эта буква названа собачьей (см. *Соч. Шекспира* въ переводѣ Кетчера, примѣч. Ч. VI, М. 1866. Стр. 379).

132. Къ анакреонтической одѣ *Венеринъ судъ*. Сообщаю здѣсь въ близкомъ переводѣ стихотвореніе Теокрита, о которомъ упоминается въ 1-мъ примѣчаніи и которое, по мнѣнію Штарка, послужило образцомъ самому Анакреону; это XIX идиллія сицилійскаго поэта:

ВОРЪ МЕДУ.

Злая пчела однажды ужалила вора Эрота, воровавшаго медъ изъ улья, и исколола всѣ кончики пальцевъ у его рукъ. Тотъ стоналъ и ды-

Digitized by Google

шалъ на пальчики и топалъ ногами и бѣгалъ; онъ показывалъ Афродитѣ свои руки и жаловался, что маленькое животное пчела причиняетъ такія сильныя раны. Мать засмѣялась: Чтоже? не похожъ ли ты самъ на пчелу, когда, будучи такъ малъ, ты причиняешь однакожъ сильныя раны?[1]

Къ русскимъ подражаніямъ Анакреоновой одѣ можно еще прибавить стихотвореніе *Ужаленный Эротъ* въ *Новостяхъ Русской литературы* 1802 г., ч. I, стр. 409. Ср. во II же томѣ *Соч. Держ.*, стр. 550, пьесу *Мщеніе*; также въ *С.-Петербургскомъ Меркуріи* IV, 198, «Воръ сотовъ», переводъ Мартынова изъ Θеокрита, и въ *Другѣ Просвѣщенія* II, 550, *Мщеніе*, изъ Θеокрита же.

138. Къ стихотворенію *Урна*.

На ряду съ надгробнымъ словомъ Бецкому ставится другое образцовое произведеніе Анастасія (*Братановскаго*) — слово, произнесенное имъ при погребеніи Шувалова. По своему литературному достоинству оно выше оды Державина «Урна», писанной также по случаю смерти Шувалова. Похвалы Шувалову въ одѣ Державина нѣсколько искуственны: сравненіе умершаго съ планетой, картиной и благовоннымъ кадиломъ; возлетающая муза и полки блаженныхъ душъ отзываются общими мѣстами старинной лирики. У Державина и Анастасія встрѣчаются сходные образы, но уподобляются не однѣ и тѣ же вещи, и вообще сходство между этими двумя произведеніями ограничивается тѣмъ, что и въ томъ и въ другомъ говорится о благотворительности Шувалова и о его любви къ просвѣщенію (*Исторія Росс. академіи* М. Сухомлинова. Вып. I. *Сборн. Отд. рус. яз. и сл.* т. XI, стр. 249—250).

184. Къ пьесѣ *Парашъ*. См. у г. Безсонова въ выпускѣ X *Пѣсенъ собранныхъ Кирѣевскимъ* (стр. 235) сопоставленіе этой пѣсни съ *Парашею* И. И. Дмитріева.

[1] Κηριοκλέπτης.

Τὸν κλέπταν ποτ' Ἔρωτα κακὰ κέντασε μέλισσα
κηρίον ἐκ σίμβλων συλεύμενον, ἄκρα δὲ χειρῶν
δάκτυλα πάνθ' ὑπένυξεν· ὁ δ' ἄλγεε καὶ χέρ' ἐφύση
καὶ τὰν γᾶν ἐπάταξε καὶ ἄλατο, τᾶ δ'Ἀφροδίτᾳ
δεῖξέ τε τάν ὀδύναν, καὶ μέμφετο ὅττι τε τυτθὸν
θηρίον ἐντὶ μέλισσα καὶ ἁλίκα τραύματα ποιεῖ.
χἀ μάτηρ γελάσασα Τὺ δ' οὐκ ἴσον ἐσσὶ μελίσσαις:
χὠ τυτθὸς μὲν ἔηει τὰ δὲ τραύματα ἁλίκα ποιεῖς.

Digitized by Google

212. Ода *На Мальтійскій орденъ* написана по внушенію автору нѣкоторыми приближенными воли императора (Ркп. Ан.).

279. Рукопись оды *На переходъ Альпійскихъ горъ*, подаренная Державинымъ Вас. Наз. Каразину, передана въ 1867 году въ библіотеку Академіи Наукъ г. Бляснымъ. На ней надпись Каразина:

Оригиналъ, который былъ назначенъ для поднесенія императору Павлу I или и поднесенъ уже былъ, но возвращенъ автору яко бы для напечатанія, точно не помню. Покойный Гаврила Романовичъ, даря мнѣ его, сказывалъ смѣшанно и въ полголоса что-то подобное: я ужъ и не посмѣлъ болѣе распрашивать.

305. Къ стихотворенію *На смерть Нарышкина*.

Авторъ былъ ему хорошій пріятель, часто бывалъ у него въ домѣ и былъ имъ обласканъ; также и самъ ему оказывалъ возможныя услуги: то по кончинѣ его тотчасъ началъ сію оду, но по препятствовавшимъ дѣламъ не могъ оной тогда кончить, а докончилъ уже въ 1804 году, будучи свободнымъ отъ службы (Ркп. Ан.).

309. Къ 10-й строфѣ того же стихотворенія.

Авторъ постороннимъ образомъ упрекаетъ сыновей Нарышкина, что они нарушили его постановленіе и клятвы матери отнятіемъ у тетки ихъ отданнаго ей мужемъ ея имѣнія и что отнимаютъ непринадлежащія имъ земли той большой массы, которую авторъ, будучи въ межевомъ департаментѣ сенаторомъ, идя противу почти всего сената, особенными своими трудами по справедливости фамиліи доставилъ; что къ бѣднымъ никакого уваженія не имѣютъ (Ркп. Ан.).

323. Къ примѣчанію подъ стихотвореніемъ *Гимнъ Богу*. Вмѣсто: «Другой переводъ, въ прозѣ же, безъ подписи, помѣщенъ въ *Другѣ Просвѣщенія* за іюль 1804 года въ статьѣ *О гимнахъ*», должно читать: «Другой переводъ преосвященнаго Евгенія, въ прозѣ, помѣщенъ» и проч.

334. Къ пьесѣ *Снигирь*. Митрополитъ Евгеній въ одномъ частномъ письмѣ такъ означаетъ послѣднее мѣсто жительства Суворова въ Петербургѣ: «У Николы Морского, надъ самымъ каналомъ» (*Русск. Архивъ* 1870, стр. 777). Въ томъ же письмѣ лучшее описаніе похоронъ Суворова.

Digitized by Google

355. Объ одахъ, вызванныхъ восшествіемъ на престолъ и потомъ коронаціею императора Александра I, см. еще: *Памятники новой русской исторіи*, т. II, 2-е отд., стр. 57 и 83.

356. По поводу объясненія самимъ Державинымъ стиховъ:

Умолкъ ревъ Норда сиповатый,
Закрылся грозный, страшный взглядъ,

Анастасевичъ замѣчаетъ на поляхъ тетради 1805 года:

Лукавитъ здѣсь авторъ въ толкованіи. Всѣ вообще относили эти стихи къ смерти императора Павла, имѣвшаго *сиповатый* голосъ: по крайней мѣрѣ, ясный обинякъ, и государь послѣ понялъ настоящій смыслъ стиха.

У Державина было сказано:

Слова эти относятся *на стихи, сочиненные имъ же на рожденіе порфиророднаго отрока*. Ода сія тогда же поднесена государю и принята съ благоволеніемъ; въ слѣдствіе чего авторъ получилъ весьма драгоцѣнный перстень, и она во множествѣ экземпляровъ (*т. е. списковъ*) тотчасъ разсѣялась по всему городу. Но когда отдана для печатанія въ типографію, то цензоръ усомнился пропустить и входилъ съ докладомъ къ генералъ-прокурору Беклешову, который также думалъ, что ее напечатать не можно, а потому и осталась не напечатанною, но съ доклада ли государю, неизвѣстно, ибо авторъ о томъ не интересовался.

365. Составитель дневника, изъ котораго нами приведено извлеченіе, Н. И. Второвъ умеръ 1-го декабря 1865 года вице-директоромъ хозяйственнаго департамента министерства внутреннихъ дѣлъ. Некрологъ его см. въ *Спб. Вѣдом.* 1865 дек. 17 (въ отчетѣ Географ. общества) и въ *Сѣверн. Почтѣ* около того же времени.

397. Относительно подлиннаго портрета, работы Тончи, и сдѣланной по немъ гравюры, приложенной къ I-му Тому нашего изданія, извѣстный знатокъ искуствъ и археологъ К. К. Герцъ говоритъ:

Знаменитый портретъ Державина, писанный Тончи, намъ былъ знакомъ до сихъ поръ только по гравюрѣ Ф. И. Іордана. Увидавъ его на постоянной выставкѣ, мы, не говоря о фальшивомъ риторическомъ характерѣ всей картины, были изумлены слабостью живописнаго исполненія. Эти гранитныя скалы, покрытыя снѣгомъ, на которыхъ возсѣдаетъ поэтъ, похожи скорѣе на оперныя облака, чѣмъ на камни. Въ гравюрѣ портретъ

Digitized by Google

безконечно выше («Выставка портретовъ русскихъ достопримѣчательныхъ людей» въ *Соврем. Лѣтописи* 1868, ноября 10, № 39).

411. Къ послѣднимъ стихамъ посланія *Къ Царевичу Хлору*:

Когда же подлая и даже подкупная,
Прищуря мрачный взоръ, гдѣ зависть или злость
На насъ прольетъ свой ядъ,—простимъ имъ грѣхъ вздыхая:
Не пройдутъ бѣдные чрезъ Аримановъ мостъ.

Примѣчаніе Державина въ ркп. Ан.:

Заключеніе сей эпистолы мѣтитъ на то, что г. Х., бывшій ему прежде пріятель, написалъ ругательные стихи на автора, понося его льстецомъ, корыстолюбцемъ и прочими несвойственными ему качествами: то онъ, прощая ему сіе злорѣчіе, выставилъ только его портретъ, что онъ, прищуривая мрачный свой взоръ, смотритъ въ очки.

Противъ буквъ г. Х. красными чернилами приписано на поляхъ рукою графа Дм. Ив. Хвостова, стихотворца, также завидовавшаго Державину:

Сія литера требуетъ отъ справедливости нѣсколько еще объясненія: котораго Х? А., или Д.? ибо сія послѣдняя злобнаго или ругательнаго никогда ничего ни на кого не писала, паче на Гаврила Романовича.

Такимъ образомъ графъ Хвостовъ не двусмысленно переносилъ обвиненіе на своего родственника Александра Семеновича Хвостова, съ которымъ однакожъ мы видимъ Державина и позднѣе въ хорошихъ отношеніяхъ (См. *Посланіе къ Хвостову* III, 413). Рукопись, на которой сдѣлана гр. Хвостовымъ приведенная замѣтка, находилась у преосвященнаго Евгенія, когда сіятельный стихотворецъ, посѣтивъ его въ Хутынскомъ монастырѣ и не найдя его дома, сталъ перелистывать эту тетрадь и позволилъ себѣ написать на поляхъ ея нѣсколько примѣчаній (см. въ нашемъ изд. III, 739).

419. Елисавета Никол. Львова, которой посвящено стихотвореніе *Лизѣ*, умерла 28 декабря 1864 года; сестра ея Вѣра Николаевна † 27 мая 1873 года.

Изъ другихъ лицъ, упоминаемыхъ въ предисловіяхъ или примѣчаніяхъ къ сочиненіямъ Державина, умерли: Александра Павловна Кожевникова — 8 сент. 1868, Д. В. Полѣновъ 13 октября 1878 г.

Digitized by Google

451. Посланіе къ Скопихину.

Подъ именемъ Скопихина должно разумѣть великаго нашего богача Петра Собакина. Въ бытность министромъ юстиціи авторъ съ однимъ весьма бѣднымъ человѣкомъ долженъ былъ разобрать дѣло того Собакина, который, хотя по совѣсти и обстоятельствамъ былъ правъ, но по невѣдѣнію законовъ вездѣ обвиненъ въ судебныхъ мѣстахъ: то и просилъ государя о удовольствіи (*т. е. удовлетвореніи*) его. А какъ сего иначе не можно было сдѣлать, какъ мирнымъ соглашеніемъ, то по волѣ его величества и примирилъ ихъ Державинъ на 3000 руб. Собакинъ, заплатя деньги, просилъ, чтобъ за сіе пожалованъ ему былъ чинъ статскаго совѣтника. Авторъ докладывалъ государю, но онъ не согласился, сказавъ что онъ (Собакинъ) можетъ послѣдовать примѣру Демидова и Шереметева, то и получитъ тогда не токмо чинъ, но и орденъ, смотря по уваженію его жертвы. Этотъ отзывъ, подъ видомъ собственнаго совѣта автора, былъ сообщенъ Собакину, но сей исполнить его не пожелалъ. По той причинѣ и написана сія ода уже въ 1804 году, когда авторъ былъ въ отставкѣ (Ркп. Ан.).

Къ строфамъ 3-й и 4-й:

Шереметевъ великолѣпные пиры давалъ среди жестокой зимы и въ глухую осень, при императорѣ Павлѣ въ Петербургѣ, а при нынѣшнемъ государѣ въ Москвѣ, во время коронаціи, гдѣ въ морозъ сады цвѣли и на сушѣ фонтаны били. (Тамъ же).

Къ строфѣ 9-й:

С.-петербургскій купецъ Владиміровъ, во время Елисаветы Петровны, когда иностранные купцы хотѣли притѣснять нашихъ, дешевя ихъ товары или продавъ обманомъ такіе, что сбыть ихъ безъ другихъ не можно, напримѣръ на одну руку перчатокъ нѣсколько бочекъ: то онъ поддерживалъ ихъ (т. е. нашихъ) своимъ капиталомъ, т. е. платя за ихъ товары настоящую цѣну, а перчатки бралъ къ себѣ, которыя послѣ должны были иностранные — одни покупать, а другіе продавать за такія цѣны, за какія только онъ хотѣлъ. (Тамъ же).

Примѣчаніе Анастасевича:

Здѣсь о перчаткахъ: видно, авторъ не зналъ плутни или обмана казны. Онѣ были запрещены ввозомъ; а какъ контрабанды продаются публично, то для того сперва на одну, а потомъ на другую руку привозились, продавались за безцѣнокъ и доставались выписывавшему оныя. Владиміровъ самъ былъ большой плутъ, когда сжегъ часть пеньки, а за другую взялъ большія деньги, искупивъ ее за безцѣнокъ.

Digitized by Google

450. Къ пьесѣ *Память другу*.

Н. А. Львовъ, будучи гораздо моложе Державина, часто подъ веселый часъ обѣщалъ построить, по смерти его, монументъ изображающій его пиндарическую и анакреонтическую поэзію; но Богъ судилъ иначе: Державинъ долженъ былъ пропѣть своему другу надгробную пѣснь (Ркп. Ан.).

465. Поводомъ къ сочиненію *Фонаря* было «оптическое зрѣлище и смѣна автора съ поста министра юстиціи: для того, чтобъ равнодушно это переносить и положиться во всемъ на волю Вышняго, написалъ онъ въ собственное утѣшеніе сію пьесу, въ которой смѣялся надъ суетою міра» (Ркп. Ан.).

472. Начало оды *Мужество* писано было въ 1797 г. по случаю бывшей тогда нечаянной тревоги въ Павловскѣ, происшедшей отъ рога почталіона. Но тогда ода не кончена также за дѣлами и лежала до 1804 г., когда придѣланы два послѣдніе куплета. Въ ней увидѣли противоположеніе покойнаго князя Безбородки и мужества Суворова (Ркп. Ан.).

478. Къ пьесѣ *Весна*. О Ф. П. Львовѣ см. *Рус. Архивъ* 1880, т. III (вып. 2), стр. 314.

487. Къ стихотворенію *Волховъ Кубрѣ*. Въ тетради 1805 года Державинъ говоритъ, что оно написано въ отвѣтъ на полученную имъ оду графа Д. И. Хвостова, который въ ней «хвалитъ его весьма пышнымъ слогомъ»: «какъ лирическій тонъ ему несвойственъ», продолжаетъ Державинъ, «то и совѣтуетъ ему упражняться въ другомъ родѣ стихотворства» и т. д.

Подлинная рукопись съ этими примѣчаніями была у преосвященнаго Евгенія, жившаго въ Хутынскомъ монастырѣ. Хвостовъ посѣтилъ тамъ ученаго архіерея и, не заставъ его дома, сталъ разсматривать эту тетрадь и сдѣлалъ на поляхъ краснымъ карандашемъ нѣсколько замѣтокъ. Въ выписанныхъ выше строкахъ онъ подчеркнулъ слово *несвойственъ* и приписалъ съ боку: «Отвѣта поищи въ одѣ *Къ Державину* въ *Лѣснопѣвцѣ*, *Восторгѣ*, *Кубрѣ* и другихъ. Графъ Хвостовъ. 2 мая 1807 года».

Относительно примѣчанія Хвостова, помѣщеннаго имъ

Digitized by Google

въ I томѣ его стихотвореній и выписаннаго мною при одѣ *Волховъ Кубрь* (II, 487) Анастасевичъ прибавляетъ:

Графъ Хвостовъ, препровождая 1-й томъ своихъ сочиненій къ преосвящ. Евгенію въ проѣздъ его изъ Пскова въ Кіевъ чрезъ С.-Петербургъ и прося его прочесть всѣ примѣчанія, особенно указывалъ на сіе 59-е и говорилъ, что оно при первомъ свиданіи подало «намъ случай къ собесѣдованію и жаркимъ спорамъ» (Ркп. Ан.).

Въ 1834 году графъ Хвостовъ, по поводу изданія Львовымъ *Объясненій* Державина, записалъ въ одной изъ своихъ тетрадей слѣдующее:

Въ Объясненіяхъ г. Львова къ сочиненіямъ Державина, на стр. 45, сказано между прочимъ, что пѣвецъ Кубры (*т. е. онъ, гр. Хвостовъ*) написалъ Державину высокопарную оду и наконецъ, объясняя стихъ Державина: «Съ кузнечикомъ свѣтись во тьмѣ», толкуетъ, что симъ стихомъ авторъ давалъ чувствовать кубринскому стихотворцу, чтобы онъ обратился лучше къ тону пастушескому въ своихъ сочиненіяхъ, нежели къ тону пиндарическому, который послѣдній подражанія не терпитъ.

Пѣвецъ Кубры не въ правѣ толковать вообще о всѣхъ сочиненіяхъ или о *Ключѣ* на сочиненія Державина. Онъ просто жалѣетъ, что сей *Ключъ* напечатанъ къ оскорбленію памяти знаменитаго стихотворца, обилующаго дарованіемъ. *Ключъ* сей не иное что, какъ кладовая, въ которой собраны всѣ возможныя хулы на царей, вельможъ и современниковъ Державина. Если онъ точно его, то не дѣлаетъ чести нравственности старика. Что же касается собственно до графа Дмитрія Ивановича, то ему *Ключъ* сей, по дружбѣ митрополита кіевскаго, былъ открытъ еще въ 1803[1] г.; онъ сдѣлалъ на оный возраженіе весьма легкое, а теперь присовокупляетъ, почти черезъ 30 лѣтъ (18 по смерти Державина), что онъ не постигаетъ, почему оду его онъ называетъ *высокопарною*: она очень проста, а стихъ: «Свѣтись кузнечикомъ во тьмѣ» теменъ съ примѣчаніемъ и безъ примѣчанія. Виргилій въ эклогахъ такъ же великъ, какъ и въ Энеидѣ, и почему родъ пиндарической не терпитъ подражанія? Худо подражать не родится, а хорошій подражатель имѣетъ свой вѣсъ, — и только. Аминь и Богу слава! (Изъ рукописей гр. Хвостова, хранящихся у М. И. Семевскаго, № 430).

498. Къ пьесѣ *Лебедь*. Въ тетради 1805 года Державинъ замѣчаетъ:

[1] Это невѣрно; надо читать: въ 1807 году.

Digitized by Google

Непростительно бы было такъ самохвальствовать; но какъ Горацій и прочіе древніе поэты присвоили себѣ сіе преимущество, то и авторъ тѣмъ пользуется, не думая быть осужденнымъ за то своими соотечественниками, тѣмъ паче что поэзія его — истинная картина натуры.

Это стихотвореніе тѣсно примыкаетъ къ *Памятнику* Державина. Пушкинъ, подражая Екатерининскому пѣвцу въ своемъ «Памятникѣ», позаимствовался кое-чѣмъ и изъ *Лебедя,* именно въ стихахъ:

И назоветъ меня всякъ сущій въ ней (*т. е. Россіи*) языкъ:
И гордый внукъ Славянъ, и Финнъ, и нынѣ дикій
Тунгузъ и другъ степей Калмыкъ.

Здѣсь невольно припоминаются слова Державина, впрочемъ довольно прозаическія, въ пьесѣ *Лебедь*:

Со временемъ о мнѣ узнаютъ
Славяне, Гунны, Скифы, Чудь.

512. Къ стихотворенію *Фальконетовъ Купидонъ*. Въ исправленіе приведеннаго нами показанія Реймерса, М. Ф. Шугуровъ замѣтилъ, что не это произведеніе, а статуя Милона Кротонскаго доставила Фальконету (въ 1745 г.) мѣсто въ парижской академіи наукъ (*Осмнадцатый Вѣкъ*, кн. I, М. 1868, стр. 270).

520. Къ пьесѣ *Монументъ милосердію.*

Написана во славу покойнаго Наумова, бывшаго главнымъ судьею въ сыскномъ приказѣ: увидѣвъ по несчастнымъ опытамъ, что пыткою не достигалась справедливость, онъ донесъ о томъ императрицѣ Екатеринѣ II и исходатайствовалъ милосердный секретный указъ[1] губернаторамъ объ отмѣнѣ пристрастныхъ допросовъ, который послѣ уже сдѣлался публичнымъ непремѣннымъ закономъ и сильно подтвержденъ нынѣшнимъ кроткимъ монархомъ. Императрица Елисавета отмѣнила смертную казнь; Петръ III уничтожилъ тайную канцелярію; но какъ при Екатеринѣ производились еще секретныя дѣла въ особыхъ комиссіяхъ, то Александръ же уничтожилъ и названіе ихъ[2], приказавъ всѣ тайныя дѣла, даже и по

[1] Начтоже «секретный», если милосердный? Для того, чтобъ еще пугать, что пытки есть, и чтобъ пуще губернаторы, кого хотѣли, освобождали отъ оныхъ! (Прим. Анастасевича).

[2] Названіе!! (Примѣч. его же).

Digitized by Google

оскорбленію величества, производить публично въ обыкновенныхъ судебныхъ мѣстахъ общимъ уголовнымъ порядкомъ[1]. Въ послѣднемъ куплетѣ подъ грозящимъ Фараономъ разумѣется Бонапартъ. Авторъ предвидѣлъ[2], что по честолюбію и киченію его не обойтись съ нимъ безъ войны.

528. Стихотвореніе *Зима* въ ркп. Анастас. отнесено къ 1804 году. О Вельяминовѣ, упоминаемомъ во 2-мъ куплетѣ, прибавимъ, что онъ въ то время былъ боленъ и вскорѣ скончался, именно въ ноябрѣ 1804 года.

531. Для лучшаго пониманія пьесы *Время* рукопись Анастасевича поясняетъ:

Поэтъ въ этомъ стихотвореніи утѣшаетъ Дьякова философскими разсужденіями по случаю несправедливой въ этомъ году отставки его отъ должности московскаго губернскаго прокурора, въ которую Державинъ опредѣлилъ его, когда занималъ постъ министра юстиціи.

541. Къ прим. подъ стихотвореніемъ *Дѣва за арфою*. Въ бумагахъ Державина нашлось слѣдующее черновое письмо его къ Каченовскому:

М. г. мой, Михайло Трофимовичъ. Прекрасные и легкіе стихи г. Мерзлякова не есть переводъ, а подражаніе, и самое отдаленное, Шиллеровой Лаурѣ. Прочтите съ подлинникомъ — и говорить будетъ не о чемъ. Я хотѣлъ передать землякамъ на ихъ языкѣ автора сего краткость, силу и выразительную гармонію также въ стихахъ, но только въ бѣлыхъ, потому что рифма на моемъ счету ничего не значитъ; но, видно, у васъ этотъ родъ не въ употребленіи (*зачеркнуто: не въ уваженіи*), а можетъ быть и дуренъ: то, согласно примѣчанію моему, въ концѣ журнала помѣщенному, прошу не печатать, какъ и *Цирцею*, ежели уже не тиснута.

Очевидно, что письмо это было написано послѣ появленія во 2-й книжкѣ *Вѣстника Европы* 1806 г. перевода Мерзлякова: *Къ Лаурѣ за клавесиномъ*. Было ли оно отправлено, неизвѣстно; но въ 7-й кн. того же журнала за этотъ годъ была напечатана и *Дѣва за арфою* Державина (Ср. М. Дмитріева *Мелочи изъ запаса моей памяти*, стр. 72). Послѣдними словами своего письма Державинъ разумѣлъ объявленіе Каченовскаго, что онъ за недостаткомъ мѣста

[1] Желаніе монарха было человѣколюбиво, но исполненіе! (Прим. Анаст.).
[2] Вездѣ предвидѣлъ! (его же).

Digitized by Google

не можетъ печатать всѣхъ получаемыхъ имъ сочиненій и переводовъ, и проситъ доставителей не требовать отъ него возвращенія присылаемыхъ бумагъ, а оставлять у себя съ нихъ списки, и, если по прошествіи одного мѣсяца пьеса не будетъ напечатана въ журналѣ, принимать другія мѣры дѣлать ее извѣстною публикѣ (*В. Е.* 1806, № 2).

543. Къ пьесѣ *Дѣва за арфою*. Въ позднѣйшихъ изданіяхъ Шиллера нѣтъ строфы, оканчивающей стихотвореніе Державина, но мы находимъ ее въ первоначальной редакціи подлинника, напечатаннаго въ сборникѣ Anthologie auf das Jahr 1782:

Von dem Auge weg der Schleyer!
Starre Riegel von dem Ohr!
Mädchen! Ha! ſchon athm' ich freier,
Läutert mich ätheriſch Feuer?
Tragen Wirbel mich empor? — —
Neuer Geiſter Sonnenſitze
Winken durch zerriſſner Himmel Rize — —
Ueberm Grabe Morgenroth!
Weg, ihr Spötter, mit Inſektenwize!
Weg! Es iſt ein Gott — — — —

(Schillers ſämmtliche Schriften. Hiſtoriſch-kritiſche Ausgabe. 1-r Theil. Stuttgart. 1867. S. 216).

579. Къ четверостишію *На Багратіона*. Подъ буквами Д. Кн. въ примѣчаніи должно разумѣть покойнаго Дмитрія Максимовича Княжевича. Авторъ стиховъ, помѣщенныхъ въ концѣ примѣчанія, былъ, какъ теперь оказывается, Лабзинъ (См. *Р. Арх.* 1880, вып. III, стр. 364).

Въ *Другѣ Просвѣщенія* 1805 г., № 12, стр. 232, стихи Державина явились въ слѣдующей первоначальной редакціи:

Кричатъ, что Бонапартъ есть новый Марсъ во брани;
Всѣ удивленія ему приносятъ дани.
Пришелъ Русакъ, *Бог-рати-онъ*,
И показалъ, каковъ *На-полъ-онъ*.

Когда въ Москвѣ распространилась позднѣйшая редакція этихъ стиховъ, Жихаревъ записалъ въ своемъ дневникѣ:

Digitized by Google

Иванъ Ивановичъ (*Дмитріевъ*) говоритъ, что ему сгрустнулось отъ этихъ стиховъ, потому что они доказываютъ, какъ низко можетъ упасть геній, подточенный старостью, и что пріобрѣсти славу легче, чѣмъ до конца уберечь ее. Онъ шутя замѣчаетъ, что изъ всѣхъ человѣческихъ дѣлъ самое трудное умѣть остановиться во-время, и ничего такъ за себя не опасается, какъ выжить — если не изъ ума, такъ изъ вкуса (*Зап. Современника*, стр. 280).

580. Къ посланію *Озерову на приписаніе Эдипа*. См. стихи Капниста въ *Спб. Вѣстникъ* 1805, ч. VI, № 5, стр. 190.

584. Къ свѣдѣніямъ о великой княгинѣ Александрѣ Павловнѣ подъ стихотв. *Эродій надъ гробомъ праведницы*. Деревня, гдѣ погребена молодая супруга палатина Іосифа, называлась *Ироскъ*. Тамъ умеръ въ августѣ 1875 года священникъ при русской церкви К. Л. Кустодіевъ (*Спб. Вѣдом.* 1875 сент. 13, № 244).

620. Стихи *Къ добродѣтельной красавицѣ* должны быть отнесены къ 1804 году, какъ видно изъ одной отмѣтки въ тетрадяхъ поэта. Первоначальная редакція съ помарками написана на одномъ частномъ письмѣ къ Державину отъ 1-го декабря 1803 года, принадлежащемъ нынѣ князю А. Б. Лобанову-Ростовскому.

621. Къ стихотворенію *Соломонъ и Суламита*. Ср. у Козегартена Salem und Sulamith (Ein kirchlicher Mythus), т. I, 345.

633. Къ пьесѣ *Евгенію. Жизнь Званская*. 26 іюля 1807 года Евгеній писалъ къ В. И. Македонцу въ Воронежъ:

На прошедшей недѣлѣ ѣздилъ я къ сосѣду Державину по Волхову, и онъ приписалъ моему имени одну оду, которая скоро будетъ напечатана въ Вѣстникѣ Европы въ Москвѣ (*Р. Арх.* 1870, стр. 858).

9 же августа 1809 г. Евгеній писалъ тому же лицу:

При семъ письмѣ кланяюсь вамъ эстампомъ усадьбы Державина. Въ бытность мою у него 1807 года въ гостяхъ на сей мызѣ, я просилъ его снять съ нея видъ для памяти мнѣ и потомству. Онъ велѣлъ снять и прислалъ мнѣ съ надписью слѣдующихъ стиховъ:

«На память твоего, Евгеній, посѣщенья» и проч. (какъ въ нашемъ примѣчаніи).

Digitized by Google

А я съ своей стороны, благодаря его за сей видъ, въ письмѣ писалъ къ нему, что потомство можетъ быть воздвигнетъ ему тамъ памятникъ и надпишетъ:

«Средь мшистыхъ сихъ болотъ и ржавинъ» и т. д. (См. на той же страницѣ нашего изданія).

656. Къ стихотв. *Лучъ*. По Іоакимовой лѣтописи *Умилой* звали мать Рюрика, дочь Гостомысла (Татищева *Исторія Росс.*, кн. I, ч. I, стр. 34).

679. Къ стихотв. *Издателю моихъ пѣсней*. Было не три, а четыре брата изъ рода Зосимъ: старшаго изъ нихъ звали Анастасіемъ. Во время управленія московскаго округа М. Н. Муравьевымъ, Зосимы прислали университету болѣе 50 томовъ древнихъ греческихъ писателей, изданныхъ ими и напечатанныхъ въ разныхъ типографіяхъ (Шевырева *Ист. Моск. Университета*, стр. 373).

683. Къ примѣчанію о Колтовской при пьесѣ *Альбаумъ*. Н. А. Колтовская была одна изъ пяти или шести дочерей Турчанинова, очень богатаго человѣка, имѣвшаго горные заводы въ Уральскихъ горахъ. Единственный сынъ его умеръ рано, и послѣ него все имѣніе раздѣлилось между сестрами, изъ которыхъ Катерина Алексѣевна была за Александромъ Федоровичемъ Кокошкинымъ, братомъ стихотворца и директора московскаго театра Федора Федоровича и отцомъ бывшихъ петербургскаго оберъ-полиціймейстера и посланника въ Туринѣ. Другая сестра была за Зубовымъ, отцомъ Александра Николаевича, бывшаго когда-то лейбъ-гусаромъ, къ которому Пушкинъ написалъ въ лицеѣ посланіе и который женатъ былъ на извѣстной въ свое время красавицѣ, фрейлинѣ Эйлеръ. Третья сестра была за графомъ Ивеличемъ.

Наталья Алексѣевна Колтовская поражала своею красотой, стройностью и граціей. Царскосельскіе старожилы еще помнятъ темножелтый деревянный домъ съ зелеными ставнями и крышей, на оконечности города, на углу бульвара и одной изъ поперечныхъ улицъ. Онъ былъ очень

Digitized by Google

извѣстенъ, этотъ «домъ Колтовской». Тутъ она живала въ старые годы, когда сыновья ея[1] служили въ гусарахъ, и еще послѣ. Около 1830 года она была высокая, бойкая старушка, еще сохранявшая слѣды прежней красоты.

О знакомствѣ съ нею Державина см., кромѣ его Записокъ, біографію его, стр. 963.

692. Къ стихотворенію *Обитель Добрады*.

Имя *Добрады* встрѣчается также въ оперѣ Крылова *Илья Муромецъ* (1807 г.). Въ *Московскомъ Журналѣ*, ч. IV, декабрь, напечатана идиллія *Палемонъ и Дафнисъ*. Эти же два лица ведутъ разговоръ въ пьесѣ Державина. Сюда же относится дополнительное примѣчаніе въ т. IV, стр. 780. О бывшемъ въ Россійской академіи разногласіи относительно употребленія нѣкоторыхъ церковно-славянскихъ словъ см. болѣе обстоятельное свѣдѣніе въ *Запискахъ Шишкова*, именно напечатанныя во II-мъ томѣ «Домашнія Записки» (стр. 30—33). Подавшій поводъ къ спору словарь Шишкова былъ позднѣе напечатанъ въ 1-й книжкѣ академическихъ *Извѣстій*.

701. Два куплета, которыми начинается страница и которые, по словамъ поэта, точный переводъ изъ Шиллеровой кантаты, заимствованы изъ его драматическаго представленія Die Huldigung der Künſte, принадлежащаго къ числу позднѣйшихъ его произведеній. Именно оно начинается слѣдующимъ образомъ:

Vater.

Wachſe, wachſe blühender Baum
Mit der goldnen Früchtekrone,
Den wir aus der fremden Zone
Pflanzten in den heimiſchen Raum!
Fülle ſüßer Früchte beuge
Deine immer grünen Zweige.

Alle Landleute.

Wachſe, wachſe blühender Baum,
Strebend in den Himmelsraum!

[1] Павелъ и Владиміръ Соломирскіе. Отецъ ихъ Дмитрій Павловичъ Татищевъ былъ впослѣдствіи посломъ нашимъ въ Вѣнѣ.

Digitized by Google

Jüngling.

. . . . . .

Stehe in dem Sturm der Jahre,
Daure in der Zeiten Flucht.

(Schillers sämmtliche Schriften. XV-r Theil. Stuttg. 1876. S. 3).

КЪ ТОМУ III.

стр.

30. О Давыдовѣ и Хвостовѣ см. также *Записки Гидрографическаго Департамента*, т. X, и *Морской Сборникъ* 1853, т. IX, стр. 350.

91. Къ стихамъ пьесы *Аристиппова баня*:

Но быть богатымъ, купно святу
Такъ трудно, какъ орлу крылату
Иглы сквозь пролетѣть ушей.

Противъ дополнительнаго примѣчанія, помѣщеннаго на стр. 781-й Тома IV и составленнаго по разсказу покойнаго С. А. Николаевскаго, путешествовавшаго по Востоку, С. И. Пономаревъ, также посѣтившій Іерусалимъ, возражаетъ слѣдующее:

Наши толковники не знаютъ этого объясненія и толкуютъ иначе (См. *Толковое Евангеліе архимандрита Михаила* 1870, стр. 354: Матѳ. 19, 24). О какой оградѣ тутъ говорится? Если о возвышающейся надъ землею, то ея нынѣ вовсе нѣтъ, а узкаго прохода тѣмъ паче; если же объ оградѣ углубленной, то въ ней прохода не можетъ быть: купель изсѣчена *въ природной скалѣ* и стѣны ея точно уцѣлѣли, но засыпаются соромъ и нечистотами со всего города (Письмо отъ 20 января 1875 г.).

137. *Гимнъ миро-эпическій* былъ напечатанъ и отдѣльно. Переводчикъ этого гимна Петръ Петровичъ Гётце умеръ въ глубокой старости въ 1880 году. О переводѣ его съ похвалою отозвался князь Вяземскій въ *Сынѣ Отеч.* 1817 г. (См. *Полное собраніе сочин. кн. П. А. Вяземскаго*, т. I, стр. 22).

Digitized by Google

176. По мнѣнію г. Галахова, въ стихотвореніи *Тлѣніе и нетлѣніе* очень замѣтно подражаніе Анастасію Братановскому:

Державинъ употребляетъ тотъ же оборотъ, которымъ пользовался упомянутый духовный ораторъ: онъ не можетъ помирить заслугъ героя съ мыслью о тлѣніи, какъ Братановскій изъ необходимости увѣнчать подвиги добродѣтели вывелъ необходимость нетлѣнія или безсмертія (*Исторія русской словесности*, т. I, Спб. 1863. Стр. 519).

233. Къ одѣ *Полигимніи*.

При печатаніи этой пьесы въ 1-мъ академическомъ изданіи мнѣ было неизвѣстно, кого Державинъ разумѣлъ подъ именемъ Полигимніи. Это сдѣлалось яснымъ только изъ доставленной мнѣ въ 1869 году Л. Н. Майковымъ подлинной рукописи, по которой печаталась при жизни поэта *V часть* его сочиненій. Она была одобрена цензоромъ Тимковскимъ 30 апрѣля 1815 года. Здѣсь второй куплетъ начинался зачеркнутымъ стихомъ первоначальной редакціи:

Или, о Стурдза чернокудра!

Это была дочь извѣстнаго молдавскаго выходца, женатаго на гречанкѣ, — Александра Скарлатовна Стурдза, любимая фрейлина императрицы Елисаветы Алексѣевны, — по словамъ Вигеля, одна изъ умнѣйшихъ и любезнѣйшихъ женщинъ, которыхъ онъ зналъ: съ воображеніемъ пламеннымъ она соединяла великую способность къ мистицизму; она способствовала къ сближенію императора Александра съ Каподистріей и съ баронессою Крюднеръ.

310. Къ одѣ *На день рожденія ея величества* предназначались, кажется, слѣдующія двѣ строфы, написанныя рукою Державина на одномъ изъ рапортовъ, полученныхъ имъ въ 1774 году, во время пугачевщины (отъ Зубрицкаго, 13 сент.):

Изъ вратъ рубинныхъ и сапфирныхъ,
По свѣтлымъ розовымъ путямъ,
На коняхъ блещущихъ, эфирныхъ,
Сей день взнеслося солнце намъ.

Digitized by Google

Россійскія страны веселы
И съ ними Турскіе предѣлы
Днесь общій составляютъ пиръ.
Древа и холмы возглашаютъ,
И всѣ согласно возвышаютъ
Богиню, намъ подавшу миръ.
Среди обширнѣйшей державы
На тронѣ изъ любви сердецъ,
Полна побѣдъ гремящихъ славы
Навѣкъ отъ всѣхъ земныхъ конецъ,
Сидитъ и скиптромъ брань смиряетъ:
«Мой мечъ лишь злость караетъ:
Я ей теперь явила месть;
Покоемъ смертныхъ веселюся:
Гангесомъ, Ормомъ я не льщуся
И свѣтомъ всѣмъ себя вознесть».

314. Къ примѣчанію подъ *Эпистолой къ генералу Михельсону*.

Преданіе объ измѣнническомъ убіеніи князя П. М. Голицына Шепелевымъ опровергаетъ г. Дмоховскій въ *Русскомъ Архивѣ* 1867, стр. 479.

343. Къ примѣчанію подъ пьесой *Желаніе зимы*.

Свѣдѣніе что Захарьинъ былъ вытребованъ въ Петербургъ, кажется выведено ошибочно изъ письма Львова отъ 1 ноября 1786 года (V, 612). Вѣроятно, Львовъ разумѣлъ не самого Захарьина, а рѣчь его. См. объ этомъ *Жизнь Державина*, стр. 459.

346. Въ примѣчаніи къ надписи *На мраморную колонну* и проч. Анна Никитична Нарышкина ошибочно означена рожденною княжной Трубецкой, сестрою княгини Вяземской; вмѣсто этого слѣдуетъ читать: «рожденная Румянцова, двоюродная сестра фельдмаршала». Великолѣпный портретъ ея поэтому и находится въ Румянцовскомъ музеѣ. Она род. 1730, ум. 1820.

351. Надпись *Къ бюсту адмирала В. Я. Чичагова*.

На кладбищѣ Александро-невской лавры, налѣво отъ

Digitized by Google

входа, есть надгробный памятникъ, на которомъ вырѣзана слѣдующая надпись:

Съ тройною силою шли Шведы на него;
Узнавъ, онъ рекъ: Господь защитникъ мой,
Они насъ не проглотятъ.
Отразилъ, плѣнилъ и побѣду получилъ.

И подъ этою надписью подписано: Екатерина II (*Спб. Вѣдом.* 1868, № 270).

О черновыхъ автографахъ этого четырестишія императрицы см. Щебальскаго *Екатерина II, какъ писательница*, въ *Зарѣ* 1869 г.. № 2, стр. 103 и 104.

355. Къ примѣч. подъ надписью *На трагедію Лжедмитрій.*

Князь Александръ Михайловичъ Бѣлосельскій былъ женатъ на Аннѣ Григорьевнѣ Козицкой (*Пріятн. и полезн. препровожд. времени*, ч. VII, стр. 329). См. о немъ Блума Ein russ. Staatsmann, т. I, стр. 54; *Воспом.* Вигеля въ *Р. Вѣст.* 1864, № 11, стр. 154 и 160; также *Р. Вѣст.* 1841, т. III, стр. 223.

362. Къ примѣч. подъ надписью *На рондо Петру Великому.*

Николай Петровичъ Николевъ род. 10 ноября 1758, ум. 24 янв. 1815 г. См. о немъ *Сынъ Отеч.* 1817, ч. 36, № IX; *Вѣстн. Евр.* 1810, кн. 3 (О Соренѣ, отвѣтъ въ *Русск. Вѣстн.*); также статьи М. Н. Лонгинова въ *Современникѣ* 1856 г. № 7, стр. 22, и въ *Р. Вѣстникѣ* 1860, № 4, стр. 638.

— Къ надписи *На гробницу П. В. Неклюдова.*

Петръ Васильевичъ Неклюдовъ служилъ оберъ-прокуроромъ въ сенатѣ, присутствовалъ также въ придворной конторѣ и впослѣдствіи былъ сенаторомъ (*Мѣсяцесловъ* 1796 г.). Онъ род. въ 1740-хъ годахъ; ум. тайнымъ сов. въ іюлѣ 1796 г. Похороненъ на Лазаревскомъ кладбищѣ Александро-невской лавры, гдѣ и вырѣзана эта надпись. См. о немъ въ томѣ V нашего изданія.

376. Краткое примѣчаніе подъ надписью *Къ портрету преосвященнаго Иннокентія Псковскаго* должно быть замѣнено слѣ-

Digitized by Google

дующимъ, напечатаннымъ во 2-мъ академическомъ изданіи сочиненій Державина:

Надпись эта, вырѣзанная на гробницѣ преосвященнаго въ Александро-невской лаврѣ, сочинена по поводу того, что ему не было произнесено надгробнаго слова. Архіепископъ Иннокентій (Нечаевъ) родился въ 1722 году.

За точный текстъ этой надписи мы обязаны П. И. Савваитову, который списалъ ее съ мраморной плиты (съ нижнихъ концовъ уже обломанной), вдѣланной въ стѣну при самомъ выходѣ изъ палатки при лаврской Благовѣщенской церкви въ Духовскую церковь, близъ пола. Митрополитъ Евгеній въ своемъ *Словарѣ* напечаталъ это двустишіе точно такимъ же образомъ; но въ тетрадяхъ самого Державина оно записано (впрочемъ не собственною его рукою) съ слѣдующею въ первомъ стихѣ перемѣною:

«Витія, о тебѣ не возгласимъ похвалъ».

Очевидно, что это не могло быть настоящею редакціею стиха: Иннокентій никогда не былъ извѣстенъ ораторскимъ талантомъ; притомъ, послѣдняя форма стиха не идетъ и къ случаю, подавшему поводъ къ надписи. Надъ гробницею святителя передъ этими двумя стихами помѣщено еще слѣдующее:

Здѣсь погребено тѣло преосвященнѣйшаго архіепископа Іннокентія, бывшаго псковскаго и рижскаго, который въ архіерейскомъ санѣ былъ 36 лѣтъ и 11-ть мѣсяцовъ; уволенъ за слабостію и оскудѣніемъ силъ отъ управленія епархіею и присутствія въ синодѣ со знаками высокомонаршаго благоволенія 9 октября 1798 года: вѣры и благочестія преисполненный, переселился въ вѣчность 24 генваря 1799-го на 78 году отъ рожденія, оставивъ память пастырскаго благонравія и смиренія, истинное сожалѣніе въ его паствѣ и сродникахъ, лишившихся въ немъ истиннаго пастыря, отца и благодѣтеля, въ сирыхъ и безпомощныхъ оплакиваемаго милостивца и покровителя и возсылающихъ усерднѣйшія моленія Господу о упокоеніи души его въ ликѣ святыхъ и избранныхъ.

Напечатана въ *Словарѣ* митрополита Евгенія и въ *Памятникѣ отеч. музъ* на 1827 г., стр. 45.

381. Къ надписи *На подъячаго, свиставшаго въ комедіи Коварный.*

Digitized by Google

Авторомъ этой комедіи, въ 5-ти дѣйствіяхъ, былъ князь Шаховской:

Успѣха она не имѣла, и когда на вызовъ нѣсколькихъ голосовъ: *автора!* явился Шушеринъ, чтобъ сказать, что автора нѣтъ въ театрѣ, большая часть публики зашикала и закричала: *не надо! не надо!* (Араповъ. *Лѣтопись русскаго театра*, стр. 169).

382. Къ маю 1805 года относится четверостишіе «Кто велъ его на Геликонъ?» (См. Т. II, стр. 403, и Т. VI, 170).

— *Кантата* напечатана въ *Другѣ Просвѣщенія* 1805 г., № 12, стр. 228, подъ заглавіемъ: «Кантата на скорую руку при первомъ полученіи извѣстія о побѣдахъ надъ Французами. Пѣта въ домѣ графа Строгонова, музыка сочиненія г. Бортнянскаго».

391. Эпиграмму *Разноцвѣтные журналы* нашли мы также въ рукописномъ сборникѣ стихотвореній, принадлежащемъ академику А. А. Кунику. Тамъ встрѣчаются слѣдующіе варіанты противъ напечатаннаго нами текста, согласные отчасти съ находящимися въ рукописяхъ поэта. Вмѣсто 3-го стиха читаемъ:

И травъ какъ на лугахъ, какихъ цвѣтовъ тамъ нѣтъ?

Вмѣсто послѣднихъ трехъ стиховъ:

И словомъ, въ разномъ множествѣ цвѣтовъ
Какихъ нѣтъ травъ, какихъ деревъ,
Какихъ головъ?
Но благовонья въ нихъ и зернъ едва ль довольно.
Нѣтъ, нѣтъ,—журналовъ полкъ кричитъ намъ: полно, полно!
Зерно мы соберемъ, какъ осень къ намъ придетъ,
Но ахъ! не поздно ли, какъ въ землю ужъ падетъ?

413. Къ примѣчаніямъ подъ посланіемъ *А. С. Хвостову*. О танцовщикѣ Дюпорѣ есть особая статья въ *Драматическомъ Вѣстникѣ* 1808, ч. III, № 61. См. также Арапова *Лѣтопись русскаго театра*, стр. 206.

Относительно стиховъ на полетъ Львова въ аэростатѣ см. въ *Вѣстникѣ Европы* 1877 г. октябрь, статью г-на Стоюнина о Шишковѣ, стр. 529; также *Русскую Старину* 1878, III, стр. 118.

Digitized by Google

440. Стихи *Вѣрь за цыпочку* были въ первый разъ напечатаны въ томъ же видѣ въ *Отечеств. Запискахъ* 1855 г. за май, т. V, стр. I, но тамъ они ошибочно отнесены къ 1814. Объ упоминаемомъ въ примѣчаніи Петрѣ Петровичѣ Львовѣ см. *Русск. Архивъ* 1880 г., кн. III (вып. 2), стр. 301.

441. Къ надписи *На филантропію.*

Карамзинъ, въ статьѣ своей: *О вѣрномъ способѣ имѣть въ Россіи довольно учителей*, замѣтилъ:

Человѣколюбивыя намѣренія монарха явно дѣйствуютъ нынѣ на умы и сердца: вездѣ обнаруживается какая-то *филантропія;* вездѣ хотятъ общеполезныхъ учрежденій и выдумываютъ планы. Трудъ напрасный! Оставимъ правительству учреждать и заводить: удовольствуемся честію и славою способствовать ему въ его святыхъ намѣреніяхъ (*Вѣстникъ Евр.* 1803, ч. VIII, № 8).

449. Къ пьесѣ *Физіогномистъ и хиромантикъ.* Подъ такимъ же заглавіемъ напечатана въ Москвѣ въ 1816 году комедія Ильина, игранная въ первый разъ 17 декабря 1815 (См. Арапова *Лѣтопись русскаго театра*, стр. 245).

468. Загадка была напечатана въ *Другѣ Просв.* 1805, № 10, стр. 24. Тамъ же помѣщенъ, безъ подписи, *Акростихъ Безыменному* (безъ *р*):

Буду я пѣть Тебя какъ и пѣлъ,
Отче благій! какъ звать, не умѣю;
Гусльми души звенѣть какъ звенѣлъ;
Альфой начавъ, омегой нѣмѣю.

Это четверостишіе нашли мы и въ черновыхъ рукописяхъ Державина.

493. Къ надписи *На гаубицы, гр. Шуваловымъ введенныя.*

Къ примѣч. Онѣ отличались отъ обыкновенныхъ большею длиною и овальнымъ распаломъ, котораго длина была вдвое болѣе ширины. Онѣ впервые были употреблены при Гросъ-Егерсдорфѣ и имъ много приписывали; однакожъ опытъ не доказалъ ихъ пользы и онѣ вскорѣ были вовсе оставлены (*Осмнадц. вѣкъ*, т. II. «Сем. Разумовскихъ», стр. 538). Князь М. М. Щербатовъ сообщаетъ, что Шуваловъ,

Digitized by Google

гордясь своимъ изобрѣтеніемъ, изобразилъ гербъ свой на новыхъ орудіяхъ и гналъ всѣхъ тѣхъ, которые осмѣливались говорить о ихъ неудобствѣ; они считались государственною тайною въ отношеніи къ ихъ устройству, и люди опредѣлялись къ нимъ не иначе, какъ съ особенною присягою не открывать секрета никому, даже своимъ начальникамъ (*О поврежденіи нравовъ*, стр. 66).

497. Къ примѣч. о Струйскомъ подъ надписью *На извѣстнаго стихотворца*. О службѣ Струйскаго мы не имѣемъ свѣдѣній; встрѣчающееся кое-гдѣ показаніе, будто онъ былъ владимірскимъ губернаторомъ, опровергнуто въ *Русск. Арх.* 1867, стр. 1176.

499. Къ надписи *На сочинившаго оду безъ еровъ*. По всей вѣроятности Державинъ подъ этимъ стихотворцемъ разумѣлъ Николая Эмина, который въ 1790 г. напечаталъ въ Петербургѣ *Оду на заключеніе мира съ Готвами* (8 стр., 15 строфъ, по 10 стиховъ въ каждой); она именно отличалась этою особенностью. Вотъ начало ея:

Свѣтило *царств*, душа свободы,
О ты прекрасна тишина!

Первая и послѣдняя строфы этой оды напечатаны въ *Москвитянинѣ* 1849 г., ч. IV въ статьѣ: «Словарь русскихъ писателей», стр. 32.

504. Въ ркп. Анастасевича есть еще эпитафія Державина самому себѣ. Послѣднія страницы этой тетради занимаетъ очеркъ его жизнеописанія, составленный Евгеніемъ для напечатанія въ *Другъ Просвѣщенія*, гдѣ онъ и появился въ извѣстномъ Словарѣ писателей, впослѣдствіи изданномъ отдѣльно. Эта краткая біографія была сообщена Державину, который возвратилъ ее съ замѣткой, что въ ней многое слишкомъ для него благопріятное сказано по особенному расположенію къ нему автора и что лучше этого не печатать, «дабы не возбудить зависти». «Пусть», прибавляетъ онъ, «кто захочетъ, скажетъ о немъ, по смерти его, доброе слово

Digitized by Google

или, въ разсужденіи его во многомъ неудачъ, напишетъ на гробѣ его сію смѣшную эпитафію:

Мазилка[1], скоморохъ[2], солдатъ[3], писецъ[4], толмачъ[5],
Торгашъ[6] и опекунъ[7], а паче стихоткачъ,
Считалъ[8], судилъ[9], мирилъ[10], а больше защищался[11]
Во весь свой вѣкъ, и вслѣдъ онъ многихъ зайцевъ гнался,
Но не поймавъ усталъ[12],
А времени косой, равно всѣмъ смертнымъ, палъ.

Въ объясненіе этихъ стиховъ самъ поэтъ помѣстилъ подъ строкой слѣдующія примѣчанія:

[1] Былъ охотникъ до рисованія. [2] Любилъ музыку. [3] Былъ въ военной службѣ. [4] Многимъ, нужду имѣвшимъ, писалъ письма и разныя канцелярскія бумаги въ защиту ихъ. [5] Переводилъ съ иностранныхъ языковъ. [6] Былъ президентомъ коммерцъ-коллегіи. [7] Многія знатныя фамиліи имѣлъ подъ своей опекой. [8] Былъ государственнымъ казначеемъ. [9] Былъ сенаторомъ. [10] Часто былъ третейскимъ судьей. [11] Отъ многихъ гоненій долженъ былъ защищаться и менѣе чѣмъ въ три года долженъ былъ въ сенатѣ дать 24 отвѣта, и по всѣмъ нашелся правымъ. [12] Отправлялъ многія должности, но не выслуживъ, какъ прочіе, особыхъ наградъ, взялъ отставку.

514. Вотъ первоначальная редакція, въ которой *Отвѣтъ Тромпетина Булавкину* помѣщенъ былъ въ *Другѣ Просвѣщенія:*

Трубитъ Тромпетинъ во тромпету,
Его гласъ вторятъ холмъ и долъ;
Булавкинъ колетъ жаломъ въ мѣту,
Но чуть слышна булавки боль.
Блистали царства — и ихъ нѣту,
Живетъ въ стихахъ своихъ Пиндаръ.
Толпятся мошки солнца къ свѣту;
Но дунетъ вѣтръ — и гдѣ комаръ?

Это отвѣтъ на эпиграмму Н. И. Брусилова, напечатанную въ *Журналѣ Росс. словесности* за май 1805 (стр. 44) и кончающуюся такъ:

Героевъ градъ забытъ, забытъ и съ ихъ дѣлами —
А ты жить въ вѣчности съ великими мужами,
Тромпетинъ[1], захотѣлъ стихами.

[1] Имя дѣйствующаго лица въ комедіи Княжнина *Чудаки*.

Digitized by Google

Отвѣтъ *Булавкину* появился въ сентябрьской книжкѣ *Друга Просв.* за тотъ же годъ (стр. 198): см. *Сборникъ Отдѣленія р. яз. и сл.*, т. V, вып. 1, стр. 69. Ср. въ *Сочиненіяхъ Державина* III, 523, пьесу *Лирикъ*.

515. Къ надписи *На трагедію*. Анекдотъ, доставившій содержаніе для этого четверостишія, разсказанъ въ *С.-Петерб. Вѣстникѣ* 1778 года, ч. I, стр. 131.

516. Къ четверостишію *Благословеніе невѣстѣ и жениху*. Послѣднія четыре строки примѣчанія должны быть замѣнены слѣдующими: «По семейнымъ преданіямъ жившая въ домѣ поэта дѣвица Вѣра Петровна Лазарева была чрезвычайно близорука; поэтъ прочилъ ее за страдавшаго тѣмъ же недостаткомъ племянника своего Александра Николаевича Львова, которому онъ хотѣлъ передать и свою фамилію. Но Лазарева вышла замужъ за Петра Петровича Львова, приходившагося двоюроднымъ дядей Александру».

517. Къ примѣчанію подъ стихами *Отвѣтъ для альбома Е. И. Ланской*. Очеркъ біографіи Іоанна Готлиба Вилламова, отца Елис. Ив. Ланской, напечатанъ въ фельетонѣ St. Petersburgische Zeitung 1877, № 291, подъ заглавіемъ: «Iohann Gottlieb Willamow».

521. Къ примѣч. подъ стихами *Къ портрету князя А. И. Горчакова*. Князь Алексѣй Ивановичъ Горчаковъ умеръ въ 1817 году подъ судомъ по обвиненію въ злоупотребленіяхъ его вѣдомства во время войнъ 1812—1814 г. См. въ *Запискахъ* Шишкова (II, 74) главу: «Нѣкоторыя происшествія и объясненія мои по дѣлу князя Горчакова».

Алексѣй Ивановичъ и братъ его Андрей были дѣти генералъ-поручика, князя Ивана Романовича Горчакова (род. 1716, ум. 1801) и Анны Васильевны, рожд. Суворовой (1744—1813), сестры фельдмаршала. Въ Донскомъ монастырѣ, близъ главной церкви, три черныя урны: князя Ив. Ром., супруги его и малолѣтныхъ дѣтей. На средней урнѣ четверостишіе съ подписью: «Г. Державинъ».

Digitized by Google

534. Послѣ отпечатанія III-го тома *Сочиненій Державина* мнѣ былъ доставленъ Л. М. Лобановымъ черновой автографъ слѣдующаго еще не отдѣланнаго стихотворенія нашего поэта:

ОТРЫВОКЪ.

Благодарю Творцу я неба
И всѣхъ земныхъ красотъ,
Что далъ кусокъ мнѣ хлѣба,
Избавя тяжебныхъ хлопотъ.
Благодарю, что (*отъ*) злой напасти
И (*отъ*) вредныхъ спасъ людей,
Для принадлежащія мнѣ части
Правдивыхъ изобралъ судей,
Которы узелъ крючкотворца
Разсѣкли совѣстью своей,
Повергнули противоборца
Передъ невинностью моей
И не дали вовѣкъ остаться
Мнѣ въ бѣдности, въ стыдѣ, въ бѣдахъ,
Всякъ часъ слезами обливаться
И помощи искать въ людяхъ.
Благодарю, мой Покровитель,
Моя Надежда, Богъ, Отецъ,
Что былъ ты Утѣшитель
И новой жизни мнѣ Творецъ,
Что ангела благотворяща
Постановилъ ты намъ въ царя,
Который, какъ звѣзда свѣтяща
И росоносная заря,
Намъ дни блаженства распускаетъ
И справедливый судъ даритъ,
Свой тронъ вельможей подпираетъ,
Который былъ мнѣ мѣдный щитъ.
О будь, Творецъ! ты мнѣ подпора
И впредь въ мятежной жизни сей,
Да отъ Твоего едина взора,
Какъ нощь отъ солнечныхъ лучей,

Digitized by Google

Мои всѣ скорби изчезаютъ
И всѣ печали прочь бѣгутъ,
Надежды сверхъ лучи сіяютъ,
Любви твоей мнѣ плодъ дадутъ.

— Въ *Москвитянинѣ* 1849, № 5 (Смѣсь, стр. 4), напечатана еще слѣдующая пьеса Державина, вѣроятно относящаяся къ послѣднимъ годамъ его жизни:

Марьѣ Петровнѣ Супоневой.

Отвѣтъ Державина на приглашеніе, писанное на французскомъ языкѣ.

По волѣ вашей, къ вамъ
Мы будемъ завтра кушать;
Но больно какъ ушамъ
Французски рѣчи слушать
Отъ столь почтенныхъ дамъ,
Прекрасныхъ разумомъ, душою!
Пора намъ жить собою,
Своимъ языкомъ говорить
И Русь любить.

567. Всего вѣроятнѣе, что басня *Голуби* относится къ неудачамъ войны 1806 года. Жозефъ де-Местръ говоритъ, что «государь рѣшился дать сраженіе (аустерлицкое) вопреки мнѣнію всѣхъ своихъ генераловъ и внявъ нѣсколькимъ молодымъ паредворцамъ» (*Русскій Архивъ* 1871, вып. 6, стр. 86).

577. Ода *Человѣкъ* приписана и Болотовымъ Державину. Въ *Памятникѣ претекшихъ временъ* (замѣтка 283) сказано: «Въ сіе же время носилось и другое его же Державина и прекрасное новое стихотвореніе подъ названіемъ *Человѣкъ*, короткое, поразительное».

578. Во второй половинѣ примѣчанія о баснѣ Эмина *Сильная рука владыка* значеніе ея истолковано невѣрно, о чемъ уже упомянуто въ томѣ V, на стр. 543. Ср. также біографію Державина, стр. 435—438.

581. Между стихами, приписываемыми преданіемъ Державину, помѣщена *Резолюція на просьбу протопопа*, при чемъ

Digitized by Google

однакожъ мною замѣчено: «Преданіе не объясняетъ, почему высочайшая воля была объявлена духовному лицу чрезъ министра юстиціи». Теперь изъ одной замѣтки Анастасевича дѣло выясняется: выходитъ, что это двустишіе написано не Гавріиломъ Романовичемъ, а оберъ-священникомъ Иваномъ Семеновичемъ Державинымъ (см. III, 424). «Одинъ попъ», говоритъ Анастасевичъ, «просилъ въ стихахъ мѣста протопопа. Сдѣлана справка, и онъ найденъ достойнымъ. Государь поручилъ оберъ-священнику отвѣчать просителю стихами же». Анастасевичъ прибавляетъ, что званіе оберъ-священника впервые явилось при императорѣ Павлѣ, чтобы вѣдать всѣхъ полковыхъ священниковъ, и при этомъ онъ точнѣе опредѣляетъ время смерти И. С. Державина: 3 марта 1826 года.

583. Къ стихотворенію *Дежурство*, приписываемому Державину. Буквы Ѳ. А. Э., подъ которыми скрылъ себя авторъ романа *Башня Веселуха*, означаютъ Ѳедора Андреевича Эттингера. Что *Дежурство* дѣйствительно написано въ эпоху увольненія Державина отъ должности министра и тогда же распространилось подъ его именемъ, видно изъ одного рукописнаго стихотворенія, сохранившагося въ тетрадяхъ поэта и подписаннаго *Рожанскій*. Оно озаглавлено *На Дежурство*. Нѣсколько стиховъ изъ него приведено мною въ біографіи Державина (стр. 841).

586. Державину приписывали *Возраженіе* на оду Павла Сергѣевича Потемкина: *Гласъ невинности*, которую послѣдній старался распространить въ публикѣ для оправданія себя отъ обвиненій по извѣстному кизлярскому событію, т. е. отъ участія въ убіеніи брата персидскаго шаха (въ 1786 году). Болотовъ разсказываетъ: «О возраженіяхъ, сочиненныхъ на его стихи: «Гласъ невинности», говорили, что было ихъ три: одно сочинено Державинымъ, а оба другія ужасно ѣдки и дерзки, и что доискиваются, кто ихъ сочинилъ; дурно уже очень» (*Памятникъ претекшихъ временъ*, стр. 91).

Ода и главное изъ возраженій напечатаны въ III томѣ *Русскаго Архива* за 1880 годъ, стр. 379—385. Мысль,

Digitized by Google

что авторомъ этого *Возраженія* былъ Державинъ, вовсе не правдоподобна: оно по слогу своему не носитъ на себѣ никакихъ признаковъ такого происхожденія, да и по стариннымъ отношеніямъ Державина къ Потемкину, которому онъ былъ много обязанъ во время Пугачевщины, нельзя допустить этой догадки.

589. Къ *Объясненіямъ* Державина.

При печатаніи этихъ объясненій мнѣ еще не было извѣстно содержаніе подлинной тетради, писанной подъ диктовку Державина въ 1805 году для Евгенія Болховитинова и изданной позднѣе, въ искаженномъ видѣ, Остолоповымъ подъ заглавіемъ *Ключъ къ сочиненіямъ Державина*. Поэтому, при составленіи комментарія къ первымъ тремъ томамъ роскошнаго академическаго изданія, я ссылался на печатный *Ключъ*, когда почерпалъ изъ него дополнительныя свѣдѣнія. Только въ началѣ 1868 года, вскорѣ послѣ юбилея митрополита Евгенія, списокъ съ названной тетради Державина былъ переданъ мнѣ служившимъ тогда при Императорской Публичной библіотекѣ, нынѣ покойнымъ, Антономъ Бенедиктовичемъ Ивановскимъ, которому какъ-то досталась часть бумагъ Анастасевича. О томъ, что Анастасевичъ въ точности переписалъ эту тетрадь, и о нѣкоторыхъ другихъ относящихся къ ней подробностяхъ уже упомянуто мною въ VI-мъ Томѣ, въ предисловіи къ *Запискамъ* Державина (стр. 590). Печатать всю эту рукопись въ числѣ сочиненій его въ прозѣ казалось мнѣ излишнимъ, потому что она большею частью заключаетъ въ себѣ то же самое, что̀ другими словами изложено имъ въ позднѣйшихъ его *Объясненіяхъ*, помѣщенныхъ въ III томѣ нашего изданія. Но такъ какъ, съ другой стороны, въ ней есть любопытныя замѣтки, не вошедшія въ названный позднѣйшій трудъ, то я счелъ полезнымъ занести изъ рукописи Анастасевича всѣ сколько-нибудь интересныя свѣдѣнія въ примѣчанія частью при *Запискахъ*, частью въ настоящемъ Томѣ, въ видѣ дополненій къ примѣчаніямъ, сопровождающимъ стихотворенія; что̀ уже и сдѣлано мною выше.

Digitized by Google

Но затѣмъ въ этой тетради и въ приложенныхъ къ ней особыхъ листахъ самого Анастасевича остаются еще замѣтки, не нашедшія до сихъ поръ мѣста въ нашемъ изданіи: ихъ я и намѣренъ сообщить здѣсь.

Кромѣ того, въ тетради Державина есть составленная имъ самимъ *Хронологическая роспись* его сочиненій отъ 1772 по 1805 годъ, въ которую включены какъ стихотворенія, такъ и сочиненія въ прозѣ. Роспись эта въ нѣкоторыхъ случаяхъ служила мнѣ для повѣрки болѣе позднихъ показаній поэта; но она не вполнѣ достовѣрна, напр. нѣкоторыя эротическія пьесы послѣдняго періода его поэзіи (*Шуточное желаніе*, *Бабочка*, *Любушка*) очевидно съ намѣреніемъ отнесены къ 1775 году.

Оказывается, что еще до 1820 года Анастасевичъ задумывалъ, при помощи своей рукописи, которой онъ придавалъ большую цѣну, приготовить, по обширному плану, сходному съ нашимъ, критическое изданіе сочиненій Державина. Въ переданныхъ мнѣ рукописяхъ Анастасевича нашелся цѣлый рядъ писанныхъ имъ на лоскуткахъ замѣтокъ разнаго рода, очевидно служившихъ приготовительными работами къ подобному предпріятію. Эти замѣтки писались въ продолженіе многихъ лѣтъ. Между-прочимъ тутъ есть нѣсколько отрывочныхъ свѣдѣній о другихъ изданіяхъ поэта; напр. слѣдующій разсказъ:

1823 сентября 16. Парасковья Петровна Языкова сказала мнѣ по довѣренности, что Д. А. Державина, коей Глазуновъ давалъ 30 т. руб. за право новаго изданія твореній ея мужа, уступала преимущественно Д. И. Языкову за 15 т. р. на 4 года, и на это (Языкова) просила достать ей, сверхъ данныхъ мною 4500 р., на обязательство безъ залога еще 6000 руб. Я замѣтилъ ей, что выгоднѣе дать дороже, но навсегда, ибо сей срокъ не дальній и капиталъ 15 т. + 25 т. на напечатаніе, считая по 10%....[1]. Она прибавила, что о семъ старается и родня ихъ, казанскій губернаторъ Ниловъ, но всѣ ихъ знакомые и родственники не при деньгахъ, а у мужа хотя и есть давній вексель (по

[1] Точки означаютъ пропущенное слово, которое въ рукописи не разобрано. Можетъ быть: «не окупится».

Digitized by Google

картамъ), никто не платитъ. Обѣщалъ дать ей отвѣтъ. На Кр. (Крестовскомъ) остр. будучи 20-го числа съ Д. И. (Дмитр. Ив. Языковымъ), говоря о семъ, то же сказалъ, но онъ полагалъ, что на изданіе нужно не болѣе 10 т. и что министръ кн. Голицынъ можетъ пособить въ изданіи, въ типографіи коего онъ же Языковъ начальникъ по Деп. Просвѣщ. Продавая по 50 р. за экземпляръ, онъ выручитъ скоро деньги 25 т. р., ибо по сей цѣнѣ теперь продается дурное Лабзинское изданіе въ 5 частяхъ, и притомъ печатать не всѣ, а лишь одни избранныя сочиненія. Я съ симъ не былъ согласенъ, ибо послѣ сего 2-го изданія едва ли придется издать скоро 3-е, хотя 1-е еще, по его словамъ, не очень рѣдко. Совѣтовалъ я также прибавить Ключъ къ соч. Державина, мною списанный отъ Евгенія, съ поправками автора, гораздо полнѣе того, который издалъ Остолоповъ, списавъ также отъ Евгенія. Языковъ сказалъ, что такъ же цензура не позволитъ многаго, какъ и у Остолопова. Пар. Петр. просила, чтобы, когда сіе дѣло сладится, я пособилъ бы и въ изданіи смотрѣть, по равнодушію ея мужа къ своимъ дѣламъ, а наипаче уговорить его не упускать заняться сею спекуляціею.

Изъ другой замѣтки видно, что это предположеніе не осуществилось: окончательно Дарья Алексѣевна уступила право изданія своему родственнику Ф. П. Львову, у котораго потомъ это право было куплено Смирдинымъ за 20 т. руб., съ тѣмъ чтобы *Ключа* не присоединять къ изданію, что́ сперва входило въ планъ Смирдина.

Относительно этой рукописи Анастасевичъ въ одномъ мѣстѣ своей тетради разсказываетъ:

Примѣчанія, писанныя писцомъ, довольно перемараны поправками той же руки съ диктовки автора, и писаны во всю страницу. О семъ такъ называемомъ *Ключѣ* началъ я переписку съ Евгеніемъ по случаю доставленнаго имъ ко мнѣ въ подлинникѣ послѣдняго его письма (писаннаго въ отвѣтъ на послѣднее же отъ Державина съ подаркомъ Багримовыхъ сапогъ), которое уже не застало его въ Званкѣ въ живыхъ [1].

Тетрадь получена отъ преосв. Евгенія, архіепископа Псковскаго, при письмѣ 23 сентября 1816 (въ листъ, перешлетена въ бумажку), для сообщенія и Гречу, выбр. въ Сынъ Отечества.

Цѣлый листъ исписанъ примѣчаніями, которыя Анастасевичъ началъ составлять по замѣткамъ Державина, но из-

[1] См. Томъ VI, стр. 347, это письмо, которое въ подлинникѣ также было передано мнѣ Ивановскимъ.

Digitized by Google

лагая ихъ по-своему и только извлекая въ кавычкахъ нѣкоторыя мѣста подлинными словами поэта. Въ выноскѣ помѣщено очень толковое размышленіе о необходимости хронологическаго порядка при изданіи сочиненій какого-нибудь автора, что́ уже понималъ и Державинъ, составивъ на этомъ основаніи списокъ своихъ трудовъ. По поводу списанной у Евгенія тетради, Анастасевичъ еще въ сентябрѣ 1816 года переписывался съ секретаремъ Казанскаго общества любителей отеч. словесности, и готовилъ рѣчь для прочтенія въ собраніи этого общества, пользуясь свѣдѣніями, содержавшимися въ этой рукописи.

Объ изданіи Остолоповымъ *Ключа* Анастасевичъ сообщаетъ слѣдующее:

Съ 1-го января 1821 года, г. Остолоповъ, редакторъ Журнала Департамента народнаго просвѣщенія, началъ помѣщать въ семъ журналѣ нѣкоторыя изъ примѣчаній, на свои сочиненія самимъ Державинымъ оставленныхъ, которыя еще при жизни своей сообщилъ преосв. Евгенію. Въ бытность его вологодскимъ епископомъ (нынѣ онъ псковской архіепископъ) у него же Остолоповъ списалъ сіи замѣчанія, кои потомъ и мнѣ отъ него же Евгенія были присланы изъ Пскова, и я возвратилъ ихъ по снятіи списка. Самъ Остолоповъ сказывалъ мнѣ, что многихъ статей ему не позволилъ министръ просвѣщенія (кн. Голицынъ) печатать, хотя сей журналъ не подлежитъ общей цензурѣ. Евгеній, коему я сообщилъ о семъ, также не похвалилъ такого изданія при многихъ живыхъ лицахъ или родственникахъ, упоминаемыхъ въ семъ Ключѣ. Только первыя 3 или 4 пьесы изъ сихъ замѣчаній я сообщилъ Казанскому Обществу любителей отечественной словесности, по членству, для изданія; а объясненіе объ одѣ *Богъ* далъ Каразину, который, дѣлая свои замѣчанія на латинскій переводъ оной оды, напечатанный въ Польшѣ, помѣстилъ и оное объясненіе самого автора, въ 1820 г. въ началѣ, въ журналѣ *Соревнователь*. Жизнь Державина сперва напечатана въ *Сынѣ Отечества* княземъ Вяземскимъ, потомъ въ *Вѣстникѣ Европы*[1]. Много вышло въ честь ему стиховъ, а послѣ смерти эпитафій и проч., кои всѣ собравъ слѣдовало бы хоть указать для изданія[2]. Сіи 4 книги издалъ при авторѣ

[1] Наоборотъ: сперва въ *В. Е.*, въ іюлѣ, а потомъ въ *С. О.*, въ сентябрѣ 1816 года. Я. Г.

[2] Это и сдѣлано въ настоящемъ Томѣ. См. ниже въ библіографическомъ отдѣлѣ.

Digitized by Google

А. Ѳ. Лабзинъ не очень рачительно, а по смерти Державина издала 5-й томъ жена автора Дарья Алексѣевна, не уступая права на оное никому изъ книгопродавцевъ, кои для сего къ ней обращались, какъ то Глазуновъ и проч. [1]. — Въ словарѣ Евгенія россійскимъ писателямъ, въ рукописи еще находящемся, я также читалъ въ бытность у него въ Псковѣ. Евгеній имѣетъ многія другія записки и письма отъ Державина, съ коимъ до самой его смерти велъ переписку и уже послѣднее письмо получилъ послѣ его кончины.

1831 г. 14 августа собралъ я что о немъ гдѣ было писано въ журналахъ и пр. Родня его — Бороздинъ — по женѣ Параск. Ник., урожденной Львовой, которая вдову Державина называетъ теткою. Домъ ея послѣ мужа остался близь казармы Измайловскаго полку на Фонтанкѣ, въ коемъ я однажды осенью 1808 представлялся покойному поэту по рекомендаціи Каразина, а потомъ былъ какъ членъ общества Соревнователя, въ торжественномъ собраніи 1822 г. Я его вдову нѣсколько разъ видалъ у Бороздина, не вступая съ нею въ разговоръ и зная, что она или глупа, или ханжа, водится съ плутомъ архимандритомъ Фотіемъ, который водитъ за носъ многихъ бабъ и нѣкоторыхъ мужчинъ.

Отъ Евгенія списалъ собственныя примѣчанія Державина на его сочиненія, кои изуродовалъ Остолоповъ. Ихъ надо пополнить извѣстными мнѣ обстоятельствами.

NB. Разобрать сіи сочиненія по сходству предметовъ или по сближенію ихъ между собою: такъ наприм. по предметамъ изъ естественной исторіи: Пчелка, Кузнечикъ и т. п.; — изъ нравственнаго богословія и философіи: Богъ и проч., Коварство и пр.; — по исторіи: оды торжественныя на побѣды и пр., и объяснить особливо сіи послѣднія, какъ приведеніемъ собственныхъ его примѣчаній, такъ и другихъ извѣстныхъ, дабы яснѣе были его произведенія, въ коихъ самихъ объясняются случаи, можетъ-быть подверженные забвенію въ политической исторіи.

Въ сентябрѣ 1822 г. нѣкто Сенъ-Моръ обратился къ Анастасевичу съ слѣдующей запиской:

Mr de St. Maure a l'honneur d'offrir ses amicales salutations à Monsieur Anastassévitch et de le prier de rechercher dans ses notices, si l'ode sur la mort du prince Mestcherski, de Derjavine, se rattache à quelque circonstance qui puisse offrir de l'intérêt: il obligera

Son très humble et très obéissant serviteur
E. D. De St. Maure.

La réponse pourrait me parvenir par M. de Montferrand.

[1] Это свѣдѣніе невѣрно: 5-й томъ былъ изданъ еще при жизни Державина, какъ видно изъ переписки его за послѣднее время его жизни. См. Т. VI.

Digitized by Google

Въ тетради, полученной Евгеніемъ отъ Державина, были на поляхъ и примѣчанія, сдѣланныя преосвященнымъ. Они также списаны Анастасевичемъ съ означеніемъ, кому принадлежатъ. Свои собственныя замѣтки на рукописи Анастасевичъ означалъ надписью: *я*. Изъ сдѣланныхъ Евгеніемъ нѣкоторыя вошли въ его статью о Державинѣ въ *Словарѣ писателей*, напечатанномъ сперва въ *Другѣ Просвѣщенія*, а потомъ отдѣльно.

Ненапечатаннымъ осталось слѣдующее замѣчаніе:

Вотъ другой поэтъ въ Россіи, умѣвшій соединить въ себѣ съ поэзіею столько разныхъ свѣдѣній по государственной службѣ, особливо по части управленія и государственнаго хозяйства, какъ Ломоносовъ съ физическими познаніями. Не сіе ли образуетъ и разность духа ихъ твореній? Въ Ломоносовѣ глубокій наблюдатель, такъ сказать, самаго существа природы, а въ Державинѣ — характеры людей съ обстоятельствами современнаго вѣка. Ломоносовъ мало касался людей; Державинъ наиболѣе говорилъ о нихъ, терпѣвъ отъ нихъ гоненія. Между ними почти такая же разность въ поэзіи, какъ у Волтера съ Ж. Ж. Руссо: Волтеръ почти безпрестанно шутилъ, а Руссо плакалъ или бранился.

744. Къ примѣчанію на ораторію *Цѣленіе Саула*.

Свѣдѣніе о порученіи Екатериною II пастору Дюмареску составить словарь инородческихъ языковъ, употребляющихся въ Россіи, первоначально сообщено Аделунгомъ въ сочиненіи *Die Verdienste Katharina d. II um die vergleichende Sprachenkunde*. St.-Petersburg, 1815. Стр. 83.

КЪ ТОМУ IV.

стр.

3. *Торжество восшествія на престолъ императрицы Екатерины II* было напечатано въ Тамбовѣ въ «вольной типографіи» 1788 года (мая 8-го).

49. Съ *Добрынею* Державина ср. волшебную оперу Крылова (1807): *Илья Богатырь*. Драматическія представленія этого рода были во вкусѣ времени.

Digitized by Google

194. По показанію Державина въ тетради 1805 г., дѣтская комедія *Кутерьма отъ Кондратьевъ* написана въ этомъ же году, а не въ 1806, какъ означено при пьесѣ.

215. Трагедія Вольтера *Маріамна* еще прежде Державина обратила на себя вниманіе В. П. Майкова, который перевелъ 1-е дѣйствіе. См. его *Сочиненія*, Спб. 1867, Предисловіе Л. Н. Майкова, стр. xxvii.

802. В. И. Панаевъ въ своихъ *Воспоминаніяхъ* говоритъ объ оперѣ Державина *Эсеиръ*, какъ объ оригинальномъ его сочиненіи (*Вѣстникъ Европы* 1867, т. III, стр. 253).

КЪ ТОМУ V.

стр.

296. Иванъ Матвѣевичъ Муравьевъ въ молодости былъ однимъ изъ кавалеровъ при воспитаніи великихъ князей Александра и Константина. Въ 1796 году онъ напечаталъ подъ своимъ именемъ комедію Шеридана *Школа злословія*, но преданіе давно приписывало этотъ переводъ воспитаннику его, великому князю Александру Павловичу. Теперь преданіе это разъясняется Екатериною II въ одномъ изъ писемъ ея къ Гримму. «Вообразите», пишетъ она 14 мая 1793 г., «въ чемъ подозрѣваютъ г. Александра: кто бы могъ подумать? Одинъ изъ состоящихъ при немъ кавалеровъ задумалъ, прошлымъ лѣтомъ, перевести на русскій языкъ англійскую комедію Шеридана *Школа Злословія*». Императрица прибавляетъ, что пьесу эту играли сначала въ Эрмитажѣ, а потомъ въ городѣ: «Г. Александръ принималъ живое участіе въ знакахъ одобренія и кликахъ зрителей. Я наивно думала, что онъ такъ дорожитъ аплодисментами изъ дружбы къ своему кавалеру» и т. д. (*Сборникъ Рус. Ист. Общ.* т. XXIII, стр. 583).

607. Въ перепискѣ Державина нѣсколько разъ упоминается о силуэтахъ работы Катерины Яковлевны, которые она

Digitized by Google

разсылала друзьямъ своимъ. Въ бумагахъ Н. А. Львова сохранился силуэтъ Гаврилы Романовича, подъ которымъ Львовъ написалъ карандашемъ слѣдующіе стихи:

Державина сего Гаврилу полюбила,
Чему дивится свѣтъ,
И мужа добраго дурнымъ изобразила.
Такъ вотъ и силуэтъ,
Котораго чернѣе нѣтъ.
О, туши мрачна сила!

КЪ ТОМУ VI.

стр.

234. Павелъ Ивановичъ Сумароковъ (род. 1760, ум. 1846 г.), до управленія Новгородской губерніей былъ съ 1808 г. бѣлорусскимъ губернаторомъ. По какимъ-то наговорамъ онъ изъ Витебска переведенъ былъ губернаторомъ же въ Вологду, но въ слѣдствіе коллективной просьбы бѣлорусскихъ дворянъ возвращенъ на прежнее мѣсто. Занимая должность губернатора въ Новгородѣ въ 1812 г., онъ не захотѣлъ изъять имѣнія Аракчеева отъ участія, наравнѣ съ другими, въ пожертвованіяхъ по ополченію и за то былъ уволенъ. (Слыш. отъ дочери его Марьи Павл. Сумароковой). Характеристику его см. въ «Запискахъ Добрынина» въ *Русской Старинѣ* 1871 г., кн. 10, стр. 342.

240. О непріятности, которая угрожала А. Н. Львову за неосторожную передачу слуховъ, см. разсказъ Елизаветы Ник. Львовой въ *Русск. Старинѣ* 1880, октябрь, стр. 202.

346. Письмо подъ № 1142, къ С. В. Капнисту, ошибочно отнесено къ 1816 году; оно должно быть помѣчено 4 іюля 1815 года, такъ какъ въ немъ говорится о смерти Галинковскаго, который умеръ 16 іюня 1815: некрологъ его помѣщенъ въ журналѣ *Кабинетъ Аспазіи* (1815 г., кн. V).

Digitized by Google

Галинковскій былъ въ родствѣ съ Державинымъ: женатъ былъ на Маріѣ Александровнѣ Бастидонъ, племянницѣ первой жены поэта. Державинъ въ своемъ завѣщаніи отказалъ ей 9.000 рублей.

349. Стихи, приписанные Евгеніемъ Тредьяковскому, приведены послѣднимъ въ одномъ примѣчаніи къ его *Мнѣнію о началѣ поэзіи* (*Соч. Тредьяк.* I, 194—195).

365. Письма къ Козодавлеву, отнесенныя къ 1798 году, въ подлинникѣ помѣчены: первое 23-мъ марта 1800, а второе 26-мъ того же мѣсяца и года.

366. Слова: «По сей причинѣ и что звѣзды держатся силою вышнею, желаю при гербѣ моемъ помѣстить девизъ» взяты изъ чернового отпуска письма Державина. Въ подлинномъ же они замѣнены слѣдующими: «Я слыхалъ отъ покойнаго родителя моего, что эмблему сію долженъ объяснять слѣдующій девизъ».

432. Въ дополненіе къ разсказу Державина объ обстоятельствахъ вступленія на престолъ Екатерины II сообщено (Т. VI, стр. 863) извлеченіе изъ неизданной до сихъ поръ, извѣстной только по слухамъ записки Штелина. Здѣсь помѣщается въ переводѣ вся она.

Записка Штелина о послѣднихъ дняхъ царствованія Петра III[1].

1762 г. *28 іюня въ 1 часъ пополудни.* Съ развода (въ Ораніенбаумѣ) всѣ поѣхали въ придворныхъ каретахъ въ Петергофъ, чтобы наканунѣ Петрова дня присутствовать при большомъ обѣдѣ въ Монплезирѣ у ея величества императрицы и потомъ вечеромъ принести поздравленіе и быть за ужиннымъ столомъ.

[1] Яковъ Штелинъ, родомъ изъ Меммингена (издавшій впослѣдствіи извѣстные анекдоты о Петрѣ Великомъ, переведенные на всѣ языки), въ 1735 году былъ вызванъ въ Петербургъ нашею академіею наукъ и 3 года преподавалъ исторію великому князю Петру Феодоровичу. Состоявъ потомъ, со вступленія великаго князя въ бракъ и въ кратковременное его царствованіе, при немъ библіотекаремъ и домашнимъ человѣкомъ, онъ дни 28-го и 29-го іюня неотлучно находился при своемъ государѣ. Настоящая записка Штелина объ этихъ двухъ и послѣдующихъ дняхъ, написанная на нѣмецкомъ языкѣ, переведена съ собственноручнаго подлинника, найденнаго между его бумагами и сообщена мнѣ покойнымъ графомъ М. А. Корфомъ.

Digitized by Google

2 часа. По прибытіи въ Петергофъ, дворецъ, въ которомъ живетъ императрица съ ея дамами и придворными кавалерами, найденъ пустымъ, и съ удивленіемъ услышали, что она еще въ 5 часовъ утра потаенно уѣхала въ Петербургъ, всего лишь съ камеръ-юнгферою Катериною Ивановною Черогоротскою и камердинеромъ Шкуринымъ; находившіеся же при ней кавалеры и дамы ничего не знали о томъ до полудня.

Продолжительныя совѣщанія о томъ, что дѣлать? Фельдмаршалъ (князь) Никита Юрьевичъ Трубецкой, канцлеръ графъ Воронцовъ и графъ Александръ Ивановичъ Шуваловъ отправляются, по собственному вызову, въ Петербургъ, съ цѣлью узнать что́ тамъ дѣлается и привезти положительныя о томъ свѣдѣнія.

3 часа. Рѣшаются итти къ каналу, находящемуся за дворцомъ и на всякій случай имѣть наготовѣ шлюпки, яхту и штатсъ-галеру. Во время перехода по площади пристаетъ къ берегу поручикъ преображенской бомбардирской роты Бернгорстъ, пріѣхавшій изъ Петербурга съ фейерверкомъ для Сансуси. На подробные ему вопросы онъ отвѣчаетъ, что при выѣздѣ изъ Петербурга въ 9-мъ часу, слышалъ въ преображенскомъ полку большой шумъ и видѣлъ какъ многіе солдаты бѣгали съ обнаженными тесаками, провозглашая государыню царствующею императрицею, но, не обративъ на то вниманія, поѣхалъ чтобы доставить фейерверкъ. Тотчасъ посылаютъ по всѣмъ дорогамъ, идущимъ къ городу, для разузнанія, адъютантовъ, ординарцевъ и гусаръ. Изъ числа ихъ возвращаются очень немногіе, и притомъ лишь съ извѣстіемъ что всѣ входы въ городъ заняты.

Въ Петербургѣ виденъ дымъ къ сторонѣ крѣпости: вѣроятно отъ пушечной тамъ пальбы.

Въ 4 часа, по слуху что въ главѣ петербургскаго возмущенія находится гетманъ графъ Разумовскій, посылаютъ въ Гостилицы за братомъ его, графомъ Алексѣемъ Григорьевичемъ, и идутъ въ нижній садъ къ каналу. Между тѣмъ продолжаютъ толковать и разсуждать съ графомъ Романомъ Иларіоновичемъ Воронцовымъ, Мельгуновымъ, Гудовичемъ, генералъ-майоромъ Измайловымъ, Волковымъ, Львомъ Александровичемъ Нарышкинымъ. Прочіе бродятъ вокругъ или сидятъ на рѣшеткѣ, а иногда подходятъ для сообщенія своихъ мыслей о томъ что́ слѣдовало бы предпринять. Значительное большинство — того мнѣнія, что прежде всего необходимо поставить въ безопасность особу императора и для этого ѣхать въ Кронштадтъ. Самъ императоръ склоняется къ тому же, но хочетъ отплыть въ Кронштадтъ не прежде, какъ по полученіи ближайшаго извѣстія о положеніи дѣла въ Петербургѣ. Одинъ изъ предстоящихъ предла-

Digitized by Google

гаетъ государю ѣхать, съ небольшою свитою изъ нѣсколькихъ знатнѣйшихъ особъ, прямо въ Петербургъ, явиться тамъ передъ народомъ и гвардіею, указать имъ на свое происхожденіе и право, спросить о причинѣ ихъ неудовольствія и обѣщать всякое удовлетвореніе. Можно быть увѣрену, говоритъ этотъ совѣтникъ, что личное присутствіе государя сильно подѣйствуетъ на народъ и дастъ дѣлу благопріятный оборотъ, подобно тому какъ внезапное появленіе Петра Великаго неоднократно предотвращало точно такія же опасности. Гудовичъ и Мельгуновъ оспариваютъ такой совѣтъ, находя что исполненіе его будетъ слишкомъ опасно для лица монарха. Самъ государь отзывается, что онъ не довѣряетъ императрицѣ, которая могла бы допустить оскорбить его. На этомъ дѣло и кончается.

Графъ Романъ Иларіоновичъ и Волковъ диктуютъ и пишутъ именные указы, и государь подписываетъ ихъ на поручнѣ канальнаго шлюза. Адъютанты отправляются съ этими указами въ разные полки и команды. Четыре писца продолжаютъ писать на другомъ поручнѣ, подъ руководствомъ Волкова.

Генералъ Дивіеръ, въ сопровожденіи флигель-адъютанта князя Барятинскаго, ѣдетъ съ однимъ изъ такихъ указовъ въ Кронштадтъ, чтобы удержать за государемъ эту крѣпость; но даетъ возможность обмануть себя адмиралу Талызину, хотя послѣдній пріѣзжаетъ туда съ повелѣніями императрицы, нѣсколькими часами позже его.

5 часовъ. Государь досадуетъ, что большая часть посланныхъ имъ лицъ не возвращаются назадъ, и выражаетъ нетерпѣливое желаніе узнать что-нибудь болѣе достовѣрное о положеніи дѣлъ.

Графиня Елисавета Романовна[1] не хочетъ оставить государя и, въ тревожномъ состояніи духа, все вертится около него. Двѣ дѣвицы Нарышкины и графиня Брюсъ составляютъ ея свиту; прочія дамы скрылись во дворцѣ.

6 часовъ. По приказанію государя лейбъ-хирургъ его даетъ ему нѣсколько пріемовъ стальнаго порошка.

7 часовъ. Государь требуетъ холоднаго жаренаго и ломоть хлѣба. На деревянную скамью у канала ставятъ блюда жаркого и буттербротовъ съ нѣсколькими бутылками бургонскаго и шампанскаго.

Государь посылаетъ ораніенбаумскимъ своимъ войскамъ[2] приказаніе прибыть въ Петергофъ и окопаться тамъ въ звѣринцѣ, чтобы выдержать первый натискъ.

[1] Воронцова, извѣстная фаворитка Петра III.

[2] Голштинскимъ.

Digitized by Google

Штелинъ изображаетъ фельдмаршалу Миниху и принцу Голштейнъ-Бекскому ужасныя послѣдствія, которыя могутъ произойти отъ такого, въ сущности мнимаго сопротивленія, если бы, по неосмотрительности, была выпущена противъ ожидаемой гвардіи хотя бы даже одна пуля. Оба соглашаются съ его мнѣніемъ, и всѣ вмѣстѣ представляютъ о томъ государю; но онъ не хочетъ ихъ слушать и отзывается, что необходимо имѣть какія-нибудь силы для отраженія перваго напора, что не должно уступать и что онъ намѣренъ защищаться до послѣдняго человѣка.

8 часовъ. Мы повторяемъ наше представленіе, но столь же безуспѣшно. Между тѣмъ жалкія ораніенбаумскія войска являются подъ начальствомъ генералъ-лейтенанта барона фонъ Лёвена и располагаются въ звѣринцѣ. У артиллеріи очень мало ядеръ, а картечи и совсѣмъ нѣтъ. Добавляютъ ядеръ отъ егермейстерской части, но калиберъ ихъ несоотвѣтствуетъ орудіямъ. Новыя, но попрежнему тщетныя просьбы съ нашей стороны объ отсылкѣ ораніенбаумскихъ войскъ. Безпокойство государя по случаю медленнаго возвращенія гонцовъ, отправленныхъ имъ въ разные концы, особенно же въ Кронштадтъ, все болѣе и болѣе возрастаетъ. Наконецъ приходитъ вѣсть, что Воронежскій полкъ, для приведенія котораго немедленно въ Петергофъ посланъ былъ въ Красное-Село флигель-адъютантъ Рейстеръ, повернулъ въ противоположную сторону, что полковникъ Олсуфьевъ ведетъ этотъ полкъ прямо въ Петербургъ къ императрицѣ, и что Рейстера очень дурно тамъ приняли и увезли съ собою арестованнаго.

9 часовъ. При прогулкѣ по берегу канала продолжаются совѣщанія.

Наконецъ является изъ Кронштадта князь Барятинскій съ бумагою. Государь самъ беретъ ее и читаетъ вмѣстѣ съ графомъ Воронцовымъ, Мельгуновымъ, генералъ-майоромъ Измайловымъ, Львомъ Нарышкинымъ и Гудовичемъ.

Около 10 часовъ. Рѣшаются тотчасъ отплыть моремъ. Государь велитъ подъѣхать шлюпкамъ и садится въ нихъ съ восемью или десятью человѣками, а прочимъ велитъ слѣдовать на галерѣ и на яхтѣ. Садясь въ шлюпку, онъ отдаетъ генералу Шильду приказаніе отослать ораніенбаумскія войска назадъ въ Ораніенбаумъ и оставаться тамъ спокойными.

Галера выходитъ съ рейда и вмѣстѣ съ яхтою направляется къ Кронштадту, при довольно хорошемъ попутномъ вѣтрѣ.

Въ 1 часу пополуночи галера подходитъ къ кронштадтской гавани и находитъ ее запертою бономъ. Яхта останавливается насупротивъ галеры, по лѣвую руку отъ входа въ гавань, шагахъ въ 20 или 30 отъ стѣны. Спущенная съ галеры шлюпка подплываетъ ко входу въ гавань и тре-

Digitized by Google

буетъ, чтобы отдали бонъ, но караулъ на стѣнѣ отказываетъ въ томъ съ угрозами. Государь кричитъ, что онъ самъ тутъ и чтобы его сейчасъ впустили. Ему отвѣчаютъ, что изъ Петербурга получено приказаніе не впускать никого, кто бы то ни былъ, а яхтѣ велятъ удалиться, безъ чего въ нее будутъ стрѣлять.

Въ Кронштадтѣ бьютъ тревогу. На стѣнѣ показываются нѣсколько сотъ вооруженныхъ солдатъ.

Яхтѣ вторично приказываютъ немедленно отъѣхать, въ противномъ случаѣ въ нее станутъ стрѣлять ядрами. Она спѣшитъ распустить паруса и, для скорости, перерубаетъ якорный канатъ. Третій окрикъ, что если она не удалится сейчасъ же, то откроется пальба изъ наведенныхъ уже на нее орудій. Яхта, дѣйствительно, тотчасъ и пускается въ ходъ, поворачивая подъ вѣтеръ, а галера на веслахъ опереживаетъ ее по направленію къ Ораніенбауму. Государь кричитъ, чтобы яхта слѣдовала за галерою, чего однако нельзя исполнить за мелководіемъ ораніенбаумскаго рейда. Съ яхты при поворотѣ замѣчаютъ, что между кронштадтскимъ валомъ и Кронштотомъ расположилось плоскодонное судно съ многолюднымъ экипажемъ, вѣроятно чтобы загородить свободный проходъ въ открытое море.

Около 2 часовъ пополуночи галера, приблизясь къ ораніенбаумской гавани, почти совсѣмъ потеряла изъ виду яхту, которая, съ своей стороны, съ полупопутнымъ вѣтромъ идетъ къ петергофскому рейду.

3 часа. Государь подходитъ на галерѣ къ ораніенбаумской гавани и, поднявшись въ шлюпкѣ вверхъ по каналу, идетъ въ свой малый дворецъ внутри крѣпости, густо обставленной вокругъ тамошними его войсками.

4 часа. По просьбѣ дамъ государь распускаетъ гарнизонъ по квартирамъ и переходитъ въ Японскую залу большого дворца. Тутъ ему нѣсколько разъ дѣлается дурно, и онъ посылаетъ за священникомъ тамошней русской церкви. Въ Ораніенбаумѣ съ трудомъ достаютъ немного бѣлаго хлѣба и соли, потому что кухня и погребъ остались на яхтѣ.

Между тѣмъ яхта приходитъ на петергофскій рейдъ и находившіеся въ ней перевозятся понемногу, на двухъ шлюпкахъ, въ тотъ самый каналъ, изъ котораго они выѣхали наканунѣ вечеромъ.

Въ Петергофѣ все тихо и ничего не трогается. Доносятся только разные дикіе и страшные слухи изъ Петербурга, будто бы тамъ пролито много крови, отъ несогласія въ нѣкоторыхъ гвардейскихъ и другихъ полкахъ все стало верхъ дномъ, множество домовъ разграблено и Богъ вѣсть что́ еще случилось; точно такимъ же образомъ въ самомъ Петербургѣ молва разглашаетъ, будто бы въ Ораніенбаумѣ совершены самыя ужас-

Digitized by Google

ныя вещи, всѣ тамошнія голштинскія войска и все, что окружало императора, перебито и наконецъ произошелъ всеобщій грабежъ.

5 часовъ. Въ Петергофъ приходитъ первый авангардный отрядъ гусаръ, подъ начальствомъ г. поручика Алексѣя Орлова. На плацѣ ему случайно попадается нѣсколько сотъ Дельвигскихъ голштинскихъ рекрутъ, собранныхъ тутъ съ деревянными мушкетами для ученія. Гусары въ одну минуту опрокидываютъ и перехватываютъ ихъ, ломаютъ ихъ деревянное оружіе и сажаютъ всѣхъ, подъ сильнымъ карауломъ, въ тамошніе сараи и конюшни.

Съ половины 6-го до полудня прибывали въ Петергофъ одинъ гвардейскій или линейный полкъ за другимъ и располагались одни на плацѣ, другіе передъ дворцомъ, третьи вокругъ верхняго сада. Гусары еще съ утра ушли въ Ораніенбаумъ и заняли тамъ всѣ посты и входы.

Въ 11 часовъ въѣхала въ Петергофъ ея величество императрица, верхомъ, въ гвардейскомъ мундирѣ, въ сопровожденіи точно такъ же одѣтой княгини Катерины Романовны Дашковой и конно-гвардейскаго полка. Наканунѣ вечеромъ она выступила изъ Петербурга со всѣмъ войскомъ и послѣ полуночи отдыхала нѣсколько часовъ въ Красномъ Кабачкѣ. Въ Петергофѣ ее привѣтствовали тройнымъ *ура* нѣсколько тысячъ солдатъ, крикамъ которыхъ вторилъ громъ выстрѣловъ изъ разставленныхъ на плацѣ пушекъ.

Тотчасъ по пріѣздѣ ея величества гг. Григорій Орловъ и генералъ-майоръ Измайловъ были отправлены въ Ораніенбаумъ за императоромъ. Въ 1 часу они привезли его въ Петергофъ въ каретѣ и высадили въ правомъ дворцовомъ флигелѣ. Здѣсь онъ изъявилъ согласіе на все, что отъ него потребовали. Подъ вечеръ его отправили въ Рошу, загородный дворецъ между Петергофомъ и Гостилицами, а ея величество императрица выѣхала изъ Петергофа въ 9 часовъ вечера, провела ночь на половинѣ дороги, на дачѣ князя Куракина, и въ слѣдующій день около полудня имѣла торжественный въѣздъ въ Петербургъ.

4 часа пополудни. Пріѣздъ въ Ораніенбаумъ генералъ-лейтенанта Суворова и Адама Васильевича Олсуфьева, съ отрядомъ гусаръ и конной гвардіи. Голштинскій генералитетъ, со всѣми оберъ- и унтеръ-офицерами и прочими войсками, отдаютъ имъ свои шпаги и тесаки, послѣ чего ихъ объявляютъ плѣнными и заключаютъ въ крѣпости. Генералъ-лейтенантъ Суворовъ приказываетъ составить опись всѣмъ находящимся во дворцѣ денежнымъ суммамъ и драгоцѣннымъ вещамъ и отложить первыя въ сторону. Офицеры проводятъ ночь частію на валахъ, частію же въ комендантскомъ домѣ.

30 числа въ 3 часа пополудни. Василій Ивановичъ Суворовъ дѣ-

Digitized by Google

лаетъ общую перекличку всѣмъ офицерамъ и нижнимъ чинамъ. Изъ нихъ Русскіе, Малороссіяне, Лифляндцы и прочіе здѣшніе ранжируются на одну сторону и приводятся къ присягѣ въ дворцовой церкви, а голштинцевъ и другихъ иноземцевъ ведутъ къ каналу, сажаютъ тамъ на суда и перевозятъ въ Кронштадтъ.

Вечеромъ въ 7 часовъ всѣмъ остальнымъ офицерамъ объявляютъ именемъ генерала, что правительство полагается теперь на ихъ присягу и разрѣшаетъ имъ разойтись по квартирамъ, съ тѣмъ чтобы они на слѣдующій день готовы были ѣхать въ Петербургъ.

1-го іюля въ 3 часа пополудни. Всѣ оставшіяся въ Ораніенбаумѣ войска препровождаются, подъ прикрытіемъ гусаръ, въ Петергофъ, гдѣ остаются на ночь.

Кто изъ офицеровъ желаетъ выйти со двора, долженъ имѣть при себѣ гусара.

2-го іюля въ 11 часовъ передъ полуднемъ. Ихъ выводятъ изъ Петергофа, и въ 5 часовъ они приходятъ въ Красный Кабачекъ, гдѣ дается привалъ.

Въ 8 часовъ выступленіе оттуда. Въ 10 часовъ вечера они приходятъ въ Московскую Ямскую, гдѣ и располагаются по квартирамъ.

Гусарскій полковникъ Милорадовичъ составляетъ именной списокъ оберъ- и унтеръ-офицерамъ и перечневой рядовымъ и назначаетъ къ квартирамъ офицеровъ, по ихъ желанію, охранный караулъ изъ гусаръ.

3-го отбирается у офицеровъ письменное показаніе, откуда кто родомъ, сколько времени въ службѣ, служилъ ли гдѣ прежде, чѣмъ былъ и кто его родители.

5-го кончина императора Петра III-го.

6-го графъ Брюсъ является въ Ямскую, на квартиру полковника, и вызвавъ всѣхъ офицеровъ по списку, обнадеживаетъ ихъ монаршею милостію и объявляетъ, именемъ ея императорскаго величества, что въ случаѣ желанія служить, каждый изъ нихъ будетъ опредѣленъ тѣмъ же чиномъ. Отзывы о томъ, желаетъ ли кто служить, или нѣтъ, отбираются порознь у каждаго, на письмѣ.

8-го вечеромъ въ 8 часовъ. Асессоръ Елагинъ пріѣзжаетъ со шпагами и возвращаетъ ихъ всѣмъ офицерамъ, обнадеживая послѣднихъ монаршею милостію и приказывая имъ явиться на слѣдующее утро въ Военную коллегію, для полученія тамъ дальнѣйшаго назначенія.

9-го офицеры явились въ Военную коллегію, гдѣ имъ обѣщали вскорѣ рѣшить ихъ дѣло. Лифляндцевъ и Малороссіянъ снабдили паспортами для отправленія въ полсутки на родину, а здѣшнимъ также дали паспорты

Digitized by Google

для проживанія, по ихъ выбору, въ Петербургѣ, Москвѣ или другомъ мѣстѣ.

Вышеупомянутыя лица, ѣздившія съ императоромъ на галерѣ и на яхтѣ въ Кронштадтъ, были собственно тѣ, которымъ его величество назначилъ явиться въ Петергофъ наканунѣ и ко дню своего тезоименитства, и сверхъ того камергеры и камеръ-юнкеры, бывшіе на лицо въ Петергофѣ изъ числа назначенныхъ дежурить тамъ при государынѣ императрицѣ. Послѣдніе отмѣчены въ нижеслѣдующемъ спискѣ звѣздочками.

На галерѣ находились:

Его величество императоръ; г-жа *Помпадуръ*, т. е. графиня Елисавета Романовна Воронцова; супруга канцлера графиня Анна Карловна Воронцова и ея дочь графиня Строгонова; супруга гетмана графиня Разумовская; супруга фельдмаршала княгиня Трубецкая; принцесса дочь принца Голштейнъ-Бекскаго, съ гофмейстериною ея, вдовою шталмейстера, княгинею Голицыною, и фрейлиною Мирабель; невѣста принца Голштейнъ-Бекскаго принцесса Карлъ и ея компаньйонка Дервицъ; супруга оберъ-егермейстера Марья Павловна Нарышкина; супруга шталмейстера Марья Осиповна Нарышкина; супруга камергера княгиня Гагарина съ дочерью; графиня Брюсъ; супруга фельдмаршала графа Александра Шувалова; принцъ Голштейнъ-Бекскій; фельдмаршалъ графъ Минихъ; оберъ-гофмаршалъ Александръ Александровичъ Нарышкинъ; шталмейстеръ Левъ Александровичъ Нарышкинъ; генералъ-лейтенантъ Мельгуновъ; сенаторъ графъ Романъ Иларіоновичъ Воронцовъ; генералъ-адъютантъ князь Иванъ Федоровичъ Голицынъ; генералъ-адъютантъ Гудовичъ; генералъ-майоръ Измайловъ; голштинскій оберъ-егермейстеръ Бредаль; статскій совѣтникъ, тайный секретарь Волковъ; вице-канцлеръ Голицынъ; начальникъ канцеляріи отъ строеній Иванъ Ивановичъ Бецкій.

На яхтѣ:

Фельдмаршалъ графъ Алексѣй Григорьевичъ Разумовскій; оберъ-егермейстеръ Семенъ Кириловичъ Нарышкинъ; гофмаршалъ Михаилъ Михайловичъ Измайловъ; камергеры: князь Гагаринъ, графъ Ягужинскій *, графъ Головинъ, Алексѣй Ивановичъ Нарышкинъ *, князь Михаилъ Михайловичъ Голицынъ *, князь Соловой; камеръ-юнкеры: Матюшкинъ *, князь Николай Михайловичъ Голицынъ *; тайный кабинетскій совѣтникъ Олсуфьевъ; статскій совѣтникъ Штелинъ; голштинскій тайный совѣтникъ

Digitized by Google

фонъ Руморъ, королевско-прусскій министръ баронъ Гольцъ и его секретарь посольства Дистель; депутатъ эстляндскаго дворянства графъ Штейнбокъ; гофмедикъ Унгебауеръ *.

Внизу, въ трюмѣ яхты, находились, подъ наблюденіемъ гофмаршала Измайлова, кухня и погребъ со всею придворною прислугою, какъ-то камеръ-пажами и пажами, гофъ- и камеръ-фурьерами, мундкохами, мундшенками и пр.

NB. Принцъ Георгій Голштейнъ-Готторпскій съ супругою и двумя сыновьями, англійскіе министръ Кейтъ и генеральный консулъ Свалло, камергеръ Иванъ Ивановичъ Шуваловъ, путевой маршалъ фонъ Дюкеръ и лейбъ-медикъ Моунстей, находившіеся до тѣхъ поръ также въ Ораніенбаумѣ, были отпущены въ разные дни, по своимъ дѣламъ, въ городъ откуда должны были пріѣхать въ Петергофъ въ Петровъ день. Точно такъ же и гетманъ (*Разумовскій*) за два дни до того, послѣ пира въ Гостилицахъ, уѣхалъ въ Петербургъ.

516. По дѣлу о саратовскихъ измѣнникахъ (см. выше стр. 84) Екатерина II, въ собственноручномъ письмѣ къ графу П. И. Панину, говорила:

....Крихсратъ надъ саратовскими преступниками, присланный съ вашимъ № 29, я, какъ дѣло цѣлаго деташамента, а не личное, отослала въ Военную коллегію, откуда вамъ и моя конфирмація сообщится. Поведеніе же саратовскаго коменданта совершенно заслужило знакъ той довѣренности, который вы ему дали, поручая ему попрежнему вступить въ его должности, что́ апробую. Изъ реляціи вашей № 30 я съ сожалѣніемъ усмотрѣла новый болѣзненный вашъ припадокъ; молю Бога да отвратитъ Онъ отъ васъ впередъ всякій подобный и да подкрѣпитъ труды ваши, кои Онъ же благословилъ возстановленіемъ повсюду желаемой тишины въ странахъ, вдѣнію вашему порученныхъ, по изловленіи всѣхъ возмутительныхъ начальниковъ. Тѣ изъ нихъ, кои къ Москвѣ привезены, нынѣ отъ большого суда рѣшительную судьбу свою ожидать имѣютъ въ весьма краткомъ срокѣ, въ числѣ коихъ и саратовскіе купцы, о коихъ ко мнѣ пишете, что къ Москвѣ отправили (Неизданный отвѣтъ императрицы на три донесенія гр. Панина отъ 10 ноября 1774, напечатанныя въ VI т. *Сбор. И. О.*, стр. 185—189).

* Отмѣченныя звѣздочкою особы не находились до тѣхъ поръ при государѣ въ Ораніенбаумѣ, а были при императрицѣ въ Петергофѣ, и какъ государь нашелъ ихъ тамъ, а притомъ сами они не знали куда имъ дѣться, то и были взяты имъ съ собою на яхту (Примѣч. въ подлинникѣ).

Digitized by Google

571. Вмѣсто: «въ исходѣ августа» слѣдовало сказать: «въ серединѣ іюля».

618. Собственноручная записка императрицы Екатерины II къ П. А. Зубову, хранящаяся въ государственномъ архивѣ:

Я желаю, чтобъ Державинъ сдѣлалъ подпись бюста адмирала Чичагова и включилъ въ оную характеристическія слова того адмирала; когда ему сказано было, что шведской флотъ на него идетъ въ числѣ 28 линейныхъ, у адмир. Чичагова же было 10, тогда его отвѣтъ былъ: «Что же дѣлать? Не проглотятъ же они насъ» (см. выше стр. 269).

776. Когда Державинъ назначенъ былъ министромъ, графъ Ростопчинъ (16 сентября 1802) писалъ къ Д. М. Полторацкому: «Наконецъ правосудіе получило за себя стряпчаго въ особѣ Гаврила Романовича: боюсь только, чтобъ онъ не поступилъ на военную руку, хоть и не дурно бы большую часть гражданскихъ аркибузировать» (Изъ статьи Тихонравова: «Графъ Ростопчинъ и литература въ 1812 году», стр. 25, оттискъ изъ *Отеч. Записокъ?*).

По извѣстнымъ отношеніямъ между Завадовскимъ и Державинымъ слѣдующій анекдотъ не лишенъ интереса: «Въ 1808 году, когда Завадовскій былъ министромъ просвѣщенія, ему представили вышедшую въ то время книгу: «Руководство къ россійской словесности», И. М. Борна. Завадовскій прочиталъ ее и возвратилъ своему правителю канцеляріи И. И. Мартынову, не сказавъ ни слова. По отдачѣ книги автору, онъ нашелъ въ ней отмѣтку министра: «Онъ ставитъ Державина выше Ломоносова!» (*Сѣверн. Пч.* 1859, іюля 28, № 160. Разборъ «Записокъ» Державина).

858. Дмитрій Петровичъ Бутурлинъ никогда не былъ графомъ, хотя ему и присвоенъ этотъ титулъ въ *Родосл. книгѣ* князя П. Долгорукаго, II, 164.

861. О монахинѣ Розвейдѣ см. большую статью В. А. Бильбасова въ *Журналѣ Министерства Народнаго Просвѣщенія* за іюнь 1873 года.

Digitized by Google

ДОПОЛНЕНІЯ КЪ ПЕРЕПИСКѢ ДЕРЖАВИНА

(Т. V и VI).

1. Къ Григорію Мироновичу Глазатову. 4 февраля 1780.

При семъ посылаю любезнымъ моимъ племянникамъ въ пашпортахъ ихъ чины каптенармусскіе; ежели будутъ хорошо учиться и будутъ умны, то можетъ-быть и въ сержанты выпрошу. Можетъ, вы меня сочтете предъ собою виноватымъ, что я въ разсужденіи васъ ничего не сдѣлалъ, но ей-Богу я не знаю что. Чина вамъ никакъ не дадутъ; мѣсто, я не знаю куда. Отпишите пожалуйста нѣтъ ли теперь по вашему сердцу, то буде можно, конечно, вамъ за удовольствіе почту оное стараться испросить. Мое почтеніе приношу сестрицѣ и цѣлуя васъ всѣхъ, остаюсь съ моимъ искреннимъ доброжелательствомъ вашъ, м. г. моего,

покорнымъ слугою Гаврилъ Державинъ.

---

2. Къ Прасковьѣ Васильевнѣ Глазатовой[1]. 29 января 1784.

Я не могу вамъ совершенно изобразить горести моей о кончинѣ любезнаго супруга вашего и моего дражайшаго брата; не могу живо представить и печали вашей. Но что дѣлать? Власть Всевышняго надъ всѣми нами. Прошу у васъ, матушка, наставленія, что́ дѣлать мнѣ съ дѣтьми вашими? Изъ послѣдняго письма моего къ покойному, безъ сумнѣнія, вы видѣть изволили о̀ ихъ поведеніи и что я какъ ѣду скоро изъ Петербурга, то ихъ оставить безъ присмотра не можно. Сверхъ же сего, сказать вамъ правду, я на нихъ безъ сожалѣнія глядѣть не могу, что они ничему не выучены. Не говоря о чемъ другомъ (необходимомъ)[2] дворянину, русской порядочно грамотѣ (не знаютъ). Какъ теперь Григорія

[1] Двоюродной сестрѣ Державина: см. выше, стр. 6, его родословную. Настоящее письмо, такъ же какъ и предыдущее, сообщено Д. А. Корсаковымъ, получившимъ его отъ г-жи Панаевой.

[2] Напечатанныхъ въ скобкахъ словъ въ подлинникѣ нѣтъ, такъ какъ на мѣстѣ ихъ вырваны куски бумаги: они вставлены гадательно.

Digitized by Google

Мироновича (не стало), потому я и хочу взять его долгъ на себя, пещись, сколько взрослыя лѣта ихъ дозволяютъ, о наученіи ихъ необходимо нужному. А располагаю я сіе сдѣлать такимъ образомъ, когда на сіе воля ваша будетъ. Большого, какъ онъ уже съ добраго гренадера ростомъ и ушелъ отъ наукъ, взять въ отставку и прислать къ вамъ, гдѣ со временемъ можно какъ-нибудь ему оставить мѣсто. Пусть онъ будетъ при васъ и будетъ хозяиномъ. А двухъ меньшихъ, потому что они здѣсь избаловаться могутъ, пошлю въ нѣмецкую землю въ Кенигсбергъ или въ Гэттингъ. Пусть тамъ выучатся хотя нѣмецкому языку и инженерству: сіе имъ въ разсужденіи извѣстныхъ мнѣ надобностей въ государствѣ, конечно по богатству ихъ, скоро принесетъ богатый хлѣбъ. Я ихъ, отпрося въ отпускъ на 3 года, пошлю туда. Межъ тѣмъ старшинство ихъ итти будетъ. Когда вы на это согласны, то надобно, чтобъ вы опредѣлили имъ въ годъ на содержаніе хотя по 200 рублей обоимъ. Чего же недостанетъ, то я хотя своими доплачивать буду. Словомъ, я имъ худа не желаю, но требую вашего согласія, безъ чего я ни къ чему не приступлю, и какъ оставлю попрежнему въ полку на волю Божію, то на меня не пеняйте. Пребываю съ истиннымъ къ вамъ братскимъ усердіемъ и почтеніемъ вашъ, м. г-ня, покорнѣйшій братъ Гаврилъ Державинъ.

Прошу отвѣтствовать на сіе письмо поскорѣе.

---

3. Отъ Ф. Т. Поспѣлова[1]. С.-Петербургъ, 8 октября 1786.

М. г. Почтеннѣйшія в-го прев-ва отъ 25 сентября письма и съ приложеннымъ при нихъ къ Петру Александровичу Соймонову о Голодовичѣ письмомъ сію минуту я имѣлъ честь получить, за которыя свидѣтельствуя чувствительнѣйшую мою признательность, не знаю на что по содержанію ихъ рѣшиться, тѣмъ болѣе что и вы мнѣ изволите совѣтовать остаться при обнадеженіи графа Александра Романовича: хотя я въ самомъ дѣлѣ донынѣ не знаю, къ какой готовитъ онъ меня должности и на какой конецъ, по приказанію Николая Александровича, хожу къ нему каждую недѣлю по разу. Также и то истина, не подверженная никакимъ сомнѣніямъ, что мнѣ въ моихъ лѣтахъ спокойствіе не принадлежитъ тѣмъ паче, что состояніе мое не имѣетъ ни малѣйшаго основанія. Внутреннее чувство склоняетъ меня совершенно въ Тамбовъ, а мысль борется съ умозрѣніями, тѣмъ болѣе что в-му прев-ву молва народная пророчествуетъ мѣсто Петра Петровича[2], который сентября 22

[1] См. выше стр. 142 и Т. VIII, 471.

[2] Коновницына, въ то время петербургскаго губернатора.

Digitized by Google

поступилъ въ генералъ-поручики. Все сіе, также и то, что Николая Александровича теперь здѣсь нѣтъ, дѣлаетъ меня недоумѣвающимъ на что рѣшиться; а потому я осмѣливаюсь ваше прев-ство просить, чтобъ вы сами рѣшили судьбу мою, а вашимъ рѣшеніемъ, не менѣе какъ опредѣленіемъ небесъ, я буду доволенъ, съ тѣмъ только, что мѣсто директорское мнѣ кажется получше секретарскаго, и когда бы въ Тамбовѣ могъ быть помѣщенъ и Голодовичъ. Что Зиновьевъ въ комиссіи и можетъ ему мѣшать при опредѣленіи, я это обстоятельство видѣлъ тогда еще какъ васъ намѣренъ былъ утруждать просьбою, но нечего дѣлать!... крайность. Письма́ жъ в-го прев.-ва, посланнаго ко мнѣ въ іюлѣ, мною не получено. Что касается до Грибовскаго — то я на него сержусь, потому что онъ чувствительнѣйшимъ образомъ, бывши еще въ Петрозаводскѣ, половину нашего семейства тамъ пребывающую, (оскорбилъ)[3], а разсуждая о прочихъ его поступкахъ, нельзя не сказать, что онъ милостей вашихъ недостоинъ. Ежели же мнѣ не удастся занять этого мѣста и будетъ надобенъ в-му прев-ву человѣкъ достойный его, а Козодавлеву найдете возможность отказать: то позвольте мнѣ представить изъ моихъ знакомыхъ университетскихъ студентовъ. Къ Тимофею Ивановичу сюда на сихъ дняхъ все его семейство изъ деревни прибыло. Слышно, что ему пожаловано мистическимъ образомъ 20,000 руб.; к. в.[4] по случаю окончанія работъ въ Екатерининскомъ каналѣ 50,000 руб. Оберъ-полицеймейстеръ Рылѣевъ произведенъ въ геп.-майоры. Благодѣянія ваши располагаютъ меня къ вѣчному почитанію особы в. прев. м. г.

всенижайшій слуга Ѳедоръ Поспѣловъ.

[3] Въ подлинномъ пропущено слово.
[4] Князю Вяземскому.

---

4. Отъ Поспѣлова. С.-Петербургъ, 9 октября 1786.

М. г. Вслѣдъ за отправленнымъ вчерась письмомъ къ в. прев., наполненнымъ колебаніями мыслей моихъ, спѣшу отправить другое, въ коемъ имѣю честь изъясниться, что намѣренія мои исполнились бы, ежели бы оба мы съ Голодовичемъ, на мѣстахъ директорскомъ и секретарскомъ, не причиня вамъ, м. г., дальнихъ безпокойствъ и затрудненій, могли быть помѣщены, съ тѣмъ что ежели Голодовичу препоручится должность секретарская: то я вспомоществовать ему буду въ исправленіи оной. Я о немъ не менѣе себя забочусь, чтобъ его состояніе посредствомъ вашихъ благотвореній поправилось. Простите мнѣ, что я, побуждаясь чувствомъ къ нему доброжелательства, можетъ-быть выхожу изъ предѣловъ благопристойности прошеніями моими; сердце, пріобыкшее

Digitized by Google

прощать преступленія, извинитъ меня въ сей неумѣренности. Впрочемъ, отдаваясь во всемъ въ расположеніе ваше, также и въ томъ, что сіе дѣлается безъ согласія съ Николаемъ Александровичемъ, пребываю съ глубочайшимъ высокопочитаніемъ и преданностію, м. г., в. прев.

всенижайшій слуга Ѳедоръ Поспѣловъ.

Внизу отмѣчено: «Отвѣтствовано 3 ноября, чтобъ ѣхалъ въ Тамбовъ».

---

5. Къ А. Г. Панову. Тамбовъ, 1787 [1].

М. г., А. Г. Я примѣчалъ изъ вашихъ писемъ родъ нѣкотораго огорченія вашего, происходящаго, какъ мнѣ казалось, то отъ болѣзней васъ терзающихъ, то отъ должности вами отправляемой, то наконецъ якобы отъ меня, что будто признаю я въ лицѣ вашемъ какіе-то недостатки, причиняющіе мнѣ на васъ неудовольствіе, по коимъ вы вознамѣрились взять увольненіе отъ наложеннаго на васъ благороднымъ обществомъ почтеннѣйшаго служенія и просили у меня позволенія отнестись о томъ къ его в.-превосх. Ивану Васильевичу. Словомъ, я былъ приведенъ въ *недоумѣніе* сими письмами, и не находя себя ни въ чемъ предъ вами ни дѣломъ, ни словомъ, ни помышленіемъ виноватымъ, не зналъ, что вамъ отвѣчать, бояся оскорбить достопочитаемое званіе, чинъ и лѣта ваши, наиболѣе требующія себѣ отъ меня уваженія, яко отъ такого человѣка, который во ввѣренной ему губерніи примѣромъ служить обязанъ, какъ уважать отличными почестями, заслугами и достоинствами украшенныхъ мужей. Для чего и дожидался я самолично васъ увидѣть и съ вами объясниться, но наконецъ къ счастію моему узналъ я отъ Николая Андреича Ахлебинина причину вашего противъ меня негодованія. Она состоитъ въ томъ: вы почитаете себѣ за обиду принимать указы отъ намѣстническаго правленія, а желаете имѣть отъ него сообщенія, или лично со мною переписываться, по поводу тому, что къ предшественникамъ вашимъ прежде меня не посылались изъ правленія указы. Симъ отъ Николая Андреевича изъясненіемъ разрѣшился узелъ моего сомнѣнія.

Теперь чистосердечно радуюсь, что нахожу не какую-либо другую важнѣйшую причину вашего противъ меня неблагорасположенія, какъ вышеписанную, что указы вамъ кажутся обидны; а потому и почитаю за нужное оправдаться передъ вами. Можетъ-быть, не такъ я понимаю высочайшее учрежденіе, какъ должно; можетъ-быть, предмѣстникъ мой правѣе меня, а я виноватѣе, ступая сбивчиво по стезямъ, высочай-

[1] Доставлено изъ тамбовскаго архива И. И. Дубасовымъ. Въ подлинникѣ писано писарскимъ почеркомъ; только подпись своеручная.

Digitized by Google

шею законодательницею намъ предначертаннымъ относительно сношенія намѣстническаго правленія. Но я по крайней мѣрѣ такъ думаю, что иду точно по словамъ закона. (*За тѣмъ слѣдуютъ статьи учрежденій о намѣстничествахъ 95-я, 99-я и 413-я*). А потому изъ сихъ предначертанныхъ правилъ о перепискѣ какое другое понятіе почерпнуть можно, какъ не сіе существенно, что намѣстническое правленіе, яко главное въ губерніи правительство, высочайшимъ императорскимъ именемъ оною управляющее, не иное что, какъ во всѣ подчиненныя себѣ присутственныя мѣста, кольми паче каждому лицу въ ней находящемуся, указы посылать обязано. Въ церемоніалѣ шествія, въ высочайшемъ учрежденіи во второй части напечатанномъ, губернскимъ предводителямъ мѣсто — послѣ верхняго земскаго суда; слѣдовательно не токмо онъ не равенъ съ губернскимъ правленіемъ, но и ниже реченнаго судебнаго мѣста, и потому даже и отъ него, ежели бъ нужда потребовалась, указы принимать обязанъ.

Итакъ, не упуская изъ виду личнаго моего къ вамъ высокопочитанія, откровенно и чистосердечно поставляю за долгъ вамъ сказать, что обижаться указомъ намѣстническаго правленія не должно. Если жъ вы желаете лучше получать отъ меня письма, и по онымъ что нужно исполнять, я всемѣрно на сіе готовъ и благодарю васъ за честь, которой я присвоивать себѣ не поставлялъ за должное, ибо признаюсь вамъ — будучи на вашемъ мѣстѣ я бы пріятнѣе принималъ указы изъ намѣстническаго правленія подъ заглавіемъ священнаго императорскаго имени, нежели какое-либо предписаніе отъ губернатора, тѣмъ паче младшаго васъ лѣтами, а службою и можетъ-быть и самыми способностями далеко отъ васъ отстоящаго....»

(*Въ заключеніе Державинъ объщается Панову письменно извѣщать его о всѣхъ распоряженіяхъ намѣстническаго правленія*). Не будете вы съ сего времени (прибавляетъ онъ) получать отъ правленія ни указовъ, ни сообщеній, а я переписываться съ вами буду. Впрочемъ, елико возможно, буду стараться избѣгать обременять васъ дѣлами.

---

6. Къ графу А. Р. Воронцову[1]. Тамбовъ, 4 генваря 1788.

Сіятельнѣйшій графъ, м. г. Милостивое и почтеннѣйшее письмо вашего сіятельства отъ 4 числа декабря 1787 года я имѣлъ честь полу-

[1] Письмо это, какъ и нѣкоторыя изъ слѣдующихъ за симъ, доставлено изъ Одессы М. Ф. Шугуровымъ. На стр. 469 Тома V другое письмо Державина къ графу Воронцову отнесено къ апрѣлю 1786. Найденное г. Шугуровымъ въ архивѣ кн. Воронцова подлинное помѣчено 5 іюля означеннаго года.

Digitized by Google

чить. Въ слѣдствіе онаго присланное письмо къ князю Михайлѣ Александровичу Долгорукову тотчасъ отправлено въ его деревню. О хлѣбѣ вашего сіятельства, отправленномъ изъ Моршанской пристани прошедшею весною, вмѣстѣ съ казеннымъ караваномъ въ Петербургъ, донести имѣю, что оный дѣйствительно зазимовалъ въ Новѣгородѣ и около Вышняго Волочка по причинѣ сухого лѣта и мелководія, а потому и доставиться въ Петербургъ можетъ не ближе, какъ будущею весною, по вскрытіи воды. Сей хлѣбъ взялись доставить по контракту самые тѣ подрядчики, которые и казенный хлѣбъ поставляютъ, а именно: тамбовскіе кущцы Василій Наставинъ, Григорій Бѣлугинъ, и моршанскій купецъ Михайла Кудиновъ, отъ которыхъ и получить его слѣдуетъ; и поелику нѣсколько хлѣба принято по соизволенію вашего сіятельства въ казну, о чемъ имѣлъ я честь вамъ донести въ письмѣ моемъ отъ 7 числа іюня 1787 года, въ разсужденіи чего, сколько дѣйствительно онаго отправлено и сколько въ казну принято и по какой цѣнѣ, объ ономъ прилагаю при семъ записку. По окончаніи привоза сего хлѣба изъ вотчины вашего сіятельства на пристань, а также и пріема, когда потребовано было мною свѣдѣніе о количествѣ онаго, то по доставленной отъ управителя вашего запискѣ оказалось, что онаго отправлено отъ него тысяча кулей, а напротивъ того пріемщики объявляютъ, что они приняли только 968 кулей, слѣдовательно и не достаетъ 32 кулей, а какого именно хлѣба — при семъ записку представляю. О семъ недостаткѣ съ самаго того времени старался я найти истину и для того забиралъ всѣ управителемъ писанныя къ пріемщикамъ письма, при которыхъ хлѣбъ на пристань былъ отправляемъ; но и по онымъ оказывается недостатокъ же; но чтобъ найти справедливо виновнаго, потребны теперь расписки, данныя отъ пріемщиковъ въ полученіи ими хлѣба отъ возчиковъ, которые оный на пристань привозили; ибо по увѣренію тѣхъ пріемщиковъ, таковыя расписки даваны имъ были, дабы можно было сообразить съ показаннымъ отъ нихъ пріемомъ и видѣть, пріемщики ли утаили неявльшійся хлѣбъ, принявши оный у себя, или какъ-либо возчики на пристань не доставили, которыхъ расписокъ нонынѣ отъ управителя ко мнѣ не доставлено, а потому и не кончено сіе дѣло. Въ разсужденіи чего и нужно бы оныя приказать доставить. Впрочемъ сколь скоро ихъ получу, то не оставлю, что по онымъ окажется, донести вашему сіятельству. Пребываю съ глубокимъ высокопочитаніемъ и проч. Гавріилъ Державинъ.

Digitized by Google

7. Къ генералъ-майору Ганнибалу[1]. 18 февраля 1792.

М. г. мой, Петръ Абрамовичъ[2]. По отношенію вашего превосх. ко мнѣ отъ 6 числа сего мѣсяца касательно согласія вашего давать супругѣ вашей, сверхъ нужнаго воспитанія и содержанія дѣтей вашихъ при ней находящихся ежегодно по тысячѣ рублей; а равно по отношеніямъ и супруги вашей ко мнѣ же, что она тѣмъ опредѣленнымъ отъ васъ количествомъ въ разсужденіи доходовъ вашихъ довольною быть не можетъ, просила, чтобъ ей опредѣлили вы болѣе того, потому что вы и прежде запасомъ превосходнѣе того число ей доставлять и въ присутствіи его превосх. Ивана Абрамовича и при мнѣ обѣщались, имѣлъ я счастіе докладывать ея императорскому величеству сего февраля 13 числа и получилъ высочайшій отзывъ, чтобъ ваше превосх. непремѣнно по мѣрѣ вашего достатка ее удовлетворили и не доводили бъ болѣе жалобъ ея до высочайшаго престола. Извѣщая о семъ высочайшемъ ея императорскаго величества повелѣніи, прошу не оставить меня вашимъ отзывомъ. Пребываю впрочемъ съ почтеніемъ Гавріилъ Державинъ.

[1] Доставлено Н. Ф. Дубровинымъ изъ архива Кабинета Его Величества.
[2] Второй изъ сыновей знаменитаго Абрама Петровича Ганнибала, прадѣда Пушкина. П. А. родился въ 1740 году (См. *Русск. Арх.* 1864, стр. 191).

---

8. Къ протоіерею Іоанну Панфилову[1]. С.-Петербургъ, 12 февраля 1793.

М. г. мой, Іоаннъ Іоанновичъ. Придворный священникъ Ливетовъ, объясняя недостаточное свое состояніе и что онъ обремененъ многочисленною семьею и долгами, подалъ на высочайшее ея императорскаго величества имя прошеніе, въ которомъ всеподданнѣйше испрашиваетъ всемилостивѣйшаго награжденія, дабы могъ онъ вести жизнь безбѣдную. Я, не докладывая сего его прошенія, обязаннымъ себя нахожу прежде дать знать вамъ, м. г. мой, поелику состоитъ онъ въ вашемъ вѣдомствѣ, и при томъ покорнѣйше просить вашего увѣдомленія о его состояніи и заслуживаетъ ли оное того, чтобы довесть до высочайшаго свѣдѣнія, о чемъ онъ нынѣ проситъ. Впрочемъ съ истиннымъ моимъ почтеніемъ и преданностію пребываю вамъ, м. г. моему,

покорнѣйшій слуга Гавріилъ Державинъ.

[1] Духовникъ Екатерины II: ср. Т. I, стр. 747. Письмо это напечатано въ 1 книжкѣ *Русск. Архива* за 1871, стр. 236.

Digitized by Google

9. Отъ А. А. Беера[1] къ графу А. Р. Воронцову. 20 января 1794.

Я написалъ письмо къ ея императорскому величеству о увольненіи меня отъ службы и отдалъ его Петру Ивановичу[2] на апробацію, послѣ чего, какъ и положено было по слову Дмитрія Прокофьича[3] собраться у него на дружеской сеймъ о дѣятельномъ ему пути и согласномъ ходатайствѣ, въ самое то время послѣдовало опредѣленіе г. Державина въ коммерцъ-коллегію[4]. Въ слѣдствіе чего тѣ жъ друзья возлагаютъ на меня новое бремя терпѣнія, дабы не утѣшить сего господина сказаніемъ, что, его испугавшись, мѣсто покидаю.... Впрочемъ, и о себѣ я надѣялся, что и злодѣю сказать про меня нечего; но былъ ими встрѣченъ всклепаніемъ въ выстройкѣ двухъ большихъ каменныхъ домовъ. Потомъ они же совѣтовали мнѣ, по неновому съ г. Державинымъ знакомству, побывать у него, при чемъ вѣжливость требовала уже подать ему балансовую вѣдомость. Черезъ день послѣ того, ввечеру, самъ онъ ко мнѣ пріѣхалъ и въ продолженіе бесѣды сказывалъ, что, бывъ въ коллегіи, находилъ ее, по развлеченіи (*т. е. отчисленіи*) таможенъ въ вѣдомство губерній, столь мало упражненною дѣлами, что ему сихъ вмѣстѣ не просыпаючи спать надобно, ежели, свойственно званію его, не будутъ довѣрены препорученія, на которыя, не скрылъ онъ, что дѣлалъ покушеніе: донося государынѣ о первомъ своемъ въ коллегіи засѣданіи, приложился разговоромъ, что пора бы передѣлать тарифъ, на что̀ получилъ отзывъ такими словами: «Оставьте сіе: это у меня сдѣлано графомъ Минихомъ и Далемъ». Послѣ чего и надѣялся я, что кончилъ, ускромняя себя; но скоро за тѣмъ необходимымъ почитаетъ, собравъ свѣдѣнія, напечатать планы съ показаніемъ.... портовъ и съ описаніемъ облегающихъ государство сухопутныхъ таможенъ и цѣпь, ихъ смыкающую.

[1] Статскій совѣтникъ Андрей Андреевичъ Бееръ, санктпетербургской казенной палаты таможенныхъ дѣлъ совѣтникъ, оставался на службѣ до 1795 года, когда указомъ сенату отъ 20 іюня «за болѣзнями» уволенъ былъ отъ всѣхъ дѣлъ, при чемъ императрица, въ уваженіе долговременной и усердной его службы, повелѣла производить ему по смерть получаемое имъ жалованье. См. въ Томѣ V переписку Беера съ Державинымъ. — Примѣчанія къ этому и слѣдующимъ письмамъ Беера составлены М. Ф. Шугуровымъ, обязательно сообщившимъ и самыя письма.

[2] Даеву, директору петербургской таможни.

[3] Трощинскаго.

[4] Президентомъ коммерцъ-коллегіи онъ былъ назначенъ 1 января 1794 года.

Digitized by Google

10. Отъ Беера къ гр. Воронцову. 16 марта 1794.

Молчаніе мое оправдываютъ, м. г., приложенія, кои меня занимали: записка о бракахъ послѣдовала по разговору ея величества съ вице-губернаторомъ [1], что хотя не формально, а знать изволитъ, что дошли сѣтованія на оной къ аглинскому министру, то изволила желать вѣдать ихъ состояніе; а того паче требованіе Гаврила Романовича, по которому я, съ согласія г. вице-губернатора, долженъ былъ съ нимъ объясниться, что формальное удовлетвореніе ему мнѣ отъ него воспрещено, и наипаче объ остаткахъ опредѣленной суммы на содержаніе учениковъ [2]; за чѣмъ приватною запискою со спискомъ послужнымъ онъ удовольствовался. Но не меньше сіе навлекало и навлекаетъ мнѣ безпокойство.

Предъ симъ увѣдомлялъ я васъ, м. г., о отложеніи сочиненія новаго тарифа; нынѣ же вновь явилось именнымъ указомъ, комиссіи о коммерціи даннымъ, понужденіе, для чего уже и начался собранія ея членовъ въ домѣ Александра Николаевича Самойлова [3], и что́ тамъ дѣлается, слава Богу, намъ неизвѣстно [4].

[1] Иваномъ Алексѣевичемъ Алексѣевымъ.

[2] Состоявшихъ при петербургской таможнѣ для приготовленія къ занятію должностей по таможенному вѣдомству (Т. VIII, стр. 660).

[3] Генералъ-прокурора.

[4] Изъ этого и послѣдующихъ писемъ Беера видно, что находящееся въ письмѣ Н. Н. Бантыша-Каменскаго къ князю Куракину отъ 21 іюля извѣстіе о томъ, что Державинъ занимался составленіемъ новаго тарифа совершенно вѣрно (Т. VIII, стр. 663). М. Шугуровъ.

---

11. Отъ Беера къ гр. Воронцову. 11 апрѣля 1794.

Къ тѣмъ донесеніямъ, кои уже вашему сіятельству извѣстны, безпрестанно Гаврило Романычъ препровождать ко мнѣ изволитъ отъ разныхъ челобитчиковъ подаваемыя къ нему записки съ помѣтою и номерами на нихъ. Первая означаетъ либо имя приватнаго ходатая, или только число подачи. Изъ нихъ отвѣты мои, въ запискахъ же состоящіе, о невозможности исполнить лишь помѣтить неизмѣнно. Нѣкоторые надзиратели просили его (*Державина*), чтобъ нынѣшнюю навигацію оставить безъ перемѣны на прошлогоднихъ ихъ дистанціяхъ. На сей случай выписалъ я къ замѣчанію извѣстную вашему сіятельству 19-ую статью указа 782 года. Потомъ о охотникахъ быть бракерами поташа и деревяннаго масла отвѣчалъ, что нѣтъ на то обоюднаго желанія торговцевъ, а о поташѣ, въ разсужденіи изводу имъ лѣсовъ, осмѣлился примолвить, что нуженъ на то взглядъ при сочиненіи новаго тарифа. На домогательство купца Озерова, памятнаго вамъ, м. г., что набивкою свай стѣснялъ фарватеръ ме-

Digitized by Google

жду биржи и табачнаго, будто достроитъ пристань съ поставкою на ней деревяннаго амбара, якобы для складки желѣза, послалъ изъ дѣла выписку, окончивъ ее тѣмъ, что казенная палата за своимъ опредѣленіемъ, требующимъ отъ губернскаго правленія ему въ томъ запрещенія, ничего болѣе учинить не можетъ. За всѣмъ тѣмъ на довѣренность его (*Державина*) къ себѣ жаловаться не могу, такъ что. ни чѣмъ симъ не досажаяся, отзываться изволитъ, что, по новости своей, во многихъ матеріяхъ будучи несвѣдущимъ, слѣдуетъ лишь постановленному себѣ правилу очищать порядкомъ до него доходящія бумаги, въ чемъ бы онѣ ни состояли: отвѣты же де ваши будутъ меня просвѣщать, куда съ чѣмъ мнѣ впредь относиться, и служить будутъ убѣжденіемъ на отвѣтъ людямъ, къ нему приходящимъ.

На сихъ дняхъ присылалъ (*Державинъ*) къ Петру Иванычу Даеву, чтобъ былъ готовъ съ нимъ, обойдя принадлежности таможни, ѣхать и по буянамъ[1].

[1] Въ Запискахъ своихъ (Т. VI, стр. 680) Державинъ разсказываетъ, что «вступивъ въ президенты коммерцъ-коллегіи, началъ онъ сбирать свѣдѣнія и законы, къ исправному отправленію должности его относящіеся. Въ слѣдствіе чего хотѣлъ осмотрѣть складочные на биржѣ анбары альняные, пеньковые и прочіе, а по осмотрѣ вещей, петербургскій и кронштадтскій порты; но ему то воспрещено было, и таможенные директоры и прочіе чиновники явное стали дѣлать неуваженіе и непослушаніе». Изъ писемъ Беера не видно, чтобы Державину кѣмъ-нибудь воспрещено было осматривать не только принадлежности таможни, но и буяны, и порты петербургскій и кронштадтскій. Что касается до неуваженія и непослушанія директора (конечно Даева) и таможенныхъ чиновниковъ, то оно «явно» выказано было ими гораздо позже, а именно въ октябрѣ, когда произошла извѣстная исторія съ атласомъ, которую Державинъ и разсказываетъ вслѣдъ за тѣмъ, какъ бы въ доказательство ихъ неуваженія и непослушанія (Т. VIII, стр. 659 и 660). М. Шугуровъ.

---

12. Отъ Беера къ гр. Воронцову. 9 мая 1794.

Въ послѣдствіе донесеній, отъ Петра Иваныча вашему сіятельству сообщенныхъ, прилагаю записку о французской водкѣ, изъ Пернова привезенной и здѣсь, но извѣстному вамъ, м. г., сомнительству, перемѣриваемой. Поводомъ сочиненія ея было вступчивое письмо за кушца Цукербергера отъ князя Николая Васильевича Репнина къ Гаврилѣ Романовичу, который оправданія отъ здѣшней таможни приватно требовалъ отъ Петра Иваныча Даева. Сей отозвался ему, что безъ вѣдома моего онъ ничего исполнять не можетъ. Послѣ чего показалъ (*Державинъ*) ему письмо княжее и приказалъ меня просить о снабженіи его тѣмъ на отвѣтствованіе князя Николая Васильевича, примолвя къ тому, что онъ,

Digitized by Google

знавши моё безздоровье и не желая тревожить таковыми самого меня къ себѣ позывами, за нимъ иногда присылаетъ, будучи увѣренъ, что я приму сіе уваженіе въ нѣжную отъ него сторону, вѣдая впрочемъ, что я люблю споспѣшествовать службѣ и что ничто къ нему не пойдетъ изъ таможни безъ апробаціи моей. Послѣдняя резолюція, его превосходительству объявленная, такъ и повелѣніе, посредствомъ генералъ-прокурора имъ услышанное, поставило его совсѣмъ инымъ образомъ желать исполненія своихъ требованій въ опредѣленіи людей въ таможенное вѣдомство отношеніемъ вдругъ къ намъ двоимъ, къ Ивану Алексѣичу и ко мнѣ, и оныя (*требованія*) по возможности исполняются.

P. S. Похваляся вамъ, м. г., что приказанія Гаврилы Романыча по возможности исполняю, не успѣлъ даже запечатать письма, а исторія непріятная уже и родилася! Изъ множества требованій его были совершенно неисполняемыя, отъ чего наконецъ подчиненные мои при всякомъ нарядѣ и перестали меня слушать: надзиратель не ѣдетъ на назначенную ему дистанцію, ученикъ въ Кронштадтъ[1]. Послѣдній есть Миловъ, изъ купцовъ, опредѣленный по просьбѣ Петра Петровича Коновницына[2]. Прошлаго года отмѣнилъ я слѣдующую ему очередь по службѣ его еще безъ жалованья; потомъ оное ему дано съ условіемъ, чтобъ нынѣшнюю коммуникацію быть въ Кронштадтѣ. По матушкинымъ связямъ пошелъ отпрашиваться отъ посылки сей къ Гаврилѣ Романычу, и получилъ я о томъ записку, чтобъ нарядъ сей былъ отмѣненъ. Присланнаго просилъ я доложить его превосх. (*Державину*) о моихъ резонахъ, изъ чего сталась вся бѣда.... Чрезъ нѣсколько часовъ прислалъ другое мнѣ неизвѣстное лицо, называющееся коммерцъ-коллегіи секретаремъ, съ тѣмъ что не можетъ добиться записки о французской водкѣ по письму князя Николая Васильевича, отвѣтовъ на указы комиссіи о коммерціи, съ которыхъ съ будущею почтою доставлю вашему сіятельству, ради странности ихъ, копіи, и отвѣта на запросъ коммерцъ-коллегіи, какія были постановленія на браки, заключа посольство сіе еще такъ: чтобъ его превосх. не вынужденъ былъ послѣ сего дѣлать формальнаго взысканія. Я приказалъ ему доложить, что записка о водкѣ съ ея приложеніями, какъ ни велика, уже готова, и завтра г. Даевъ ему доставитъ, по указамъ комиссіи о

[1] Вотъ что было первымъ поводомъ къ неудовольствіямъ между президентомъ коммерцъ-коллегіи и таможней. Распоряженія президента, выражавшіяся въ «совершенно неисполнимыхъ требованіяхъ», произвели то, что таможенные чиновники стали оказывать «неуваженіе и непослушаніе» своему непосредственному начальству, находя противъ него опору въ президентѣ.

[2] Правившаго въ то время должность архангельскаго генералъ-губернатора. М. Ш.

Digitized by Google

коммерціи, много справками изъ дѣлъ выборокъ; о поспѣшеніи тѣми сдѣлаю подтвержденіи; запросъ коллежскій, яко присланный отъ секретаря, приказано отъ таможеннаго присутствія своему секретарю очистить, да и сей по обширности своей не могъ поспѣть столь въ короткое время — окончивъ тѣмъ, что формальное взысканіе почитаю я бумагу, и на ту, когда она будетъ, въ отвѣтъ перенесутся сіи же самыя слова.

Послѣ сей пересылки, на другой день, при подачѣ Петромъ Иванычемъ Даевымъ прилагаемой здѣсь записки, (*Державинъ*), задрожа, съ того началъ, что онъ вѣдаетъ, что она сочинена не изъ дѣла, а были по ней шепты и вмѣщено тутъ объявленіе именнаго указа. Даевъ ему отвѣчалъ, что тутъ все дѣло; изустное же повелѣніе, въ немъ упомянутое, есть невыдуманное, а какъ подлинникъ, то къ нему и принадлежащее. Потомъ атаковалъ: «Какъ смѣли дѣлать водкѣ доливку безъ хозяевъ!»—Онъ (*Даевъ*) сказалъ, что были ихъ повѣренные. —«Не дали апелляціи». — Отвѣчаетъ: Ея не просили ни у насъ и нигдѣ въ вышнихъ мѣстахъ, въ томъ на таможню не жаловались. — «Хорошо». Кончилъ: «Ужо вы у меня поплатитесь!» Наконецъ говоритъ: «Прошу отъ меня сказать Андрею Андреичу (*Бееру*), что я слагаю съ себя пріятельское съ нимъ обхожденіе и формально, яко президентъ, приказываю ему ученика Милова не посылать въ Кронштадтъ». Даевъ докладываетъ ему, что, хотя не къ мѣсту, онъ долженъ исполнить данную ему отъ меня комиссію доложить его превосх., что ученикъ отъ единаго упрямства не повинуется, впрочемъ истинная его очередь, и съ тѣмъ дано ему жалованье, чтобъ это лѣто служилъ тамъ. Все оное окончено строгимъ настояніемъ, чтобъ исполнена была его воля.

Я не разсудилъ ѣхать съ моими объясненіями, опасаясь исторіи; будучи ненадежнымъ на себя снести огня такого, который тушить бы былъ въ необходимости, отнесся о семъ къ своему вице-губернатору. Иванъ Алексѣевичъ полагаетъ, поговоря съ Дмитріемъ Прокофьичемъ, послѣ завтра доложить о семъ самой государынѣ[3]. Послѣ чего положеніе мое предаю соображенію (и) высокимъ вашего сіятельства сантиментамъ.

[3] Разсказъ Беера представляетъ совершенно въ новомъ свѣтѣ дѣло таможеннаго ученика Милова. Оказывается, что Державинъ далеко былъ не такъ правъ, какъ можно было бы думать, основываясь на тѣхъ свѣдѣніяхъ объ этомъ дѣлѣ, какія находятся въ письмахъ его къ Бееру и графу Зубову (VI, 7—14). Державинъ полагалъ, что, зная его «вспыльчивое сложеніе», враги его, т. е. Бееръ и Алексѣевъ, хотѣли вывести его совсѣмъ «изъ пристойности». Ничего подобнаго въ дѣйствительности не было — по крайней мѣрѣ со стороны Беера, который никакъ не могъ примириться съ тѣмъ положеніемъ, въ какое былъ поставленъ Державинымъ, парализовавшимъ вся-

Digitized by Google

кую власть его надъ подчиненными. Въ интересахъ службы и въ интересахъ собственнаго авторитета, Бееръ не могъ допустить, чтобы Миловъ, «по матушкинымъ связямъ» нашедшій въ президентѣ коммерцъ-коллегіи покровителя, вторично уклонился отъ наряда въ Кронштадтъ. Ни на какіе «резоны» со стороны Беера Державинъ не обращалъ вниманія и настойчиво требовалъ исполненія своей «воли», при чемъ дѣйствительно вышелъ «изъ пристойности». Дѣло кончилось очень непріятными для президента послѣдствіями. 11 мая, какъ видно изъ письма Беера, Алексѣевъ долженъ былъ доложить государынѣ объ этомъ дѣлѣ, и уже на другой день, вечеромъ, генералъ-прокуроръ Самойловъ словесно объявилъ Державину высочайшую волю «чтобъ онъ здѣшней таможни не касался». 13 мая Державинъ препроводилъ въ таможню покровительствуемаго имъ Милова «обратно къ его должности», но было уже поздно: наканунѣ, т. е. 12 мая, состоялось въ казенной палатѣ, конечно не безъ вѣдома императрицы, а можетъ-быть и по личному ея приказанію, опредѣленіе оставить этого ученика у президента коммерцъ-коллегіи и отрѣшить отъ должности. Державинъ, кажется, ошибался, утверждая въ письмѣ своемъ къ Зубову отъ 14 мая, что это опредѣленіе сдѣлано «заднимъ числомъ», вслѣдъ за тѣмъ какъ онъ при письмѣ 13 мая возвратилъ Милова Бееру. Державинъ не зналъ всего хода этого печальнаго дѣла, окончаніе котораго огорчило его «до отчаянія» (Т. VI, стр. 8, 9 и 13). М. Шугуровъ.

---

13. Отъ Беера къ гр. Воронцову. 26 іюня 1794.

Чѣмъ кончилась исторія наша съ Гаврилою Романычемъ, о томъ послѣднимъ моимъ письмомъ изволите быть уже извѣстнымъ. По должности моей съ того времени я отъ него совершенно освободился, отъ подвиговъ же его сердечныхъ и эха словъ, до меня доходящихъ, думаю— никогда, а поелику оно праздно, то и благодарю Бога за то, что ничто изъ того меня не трогаетъ и не вредитъ.

---

14. Отъ Беера къ гр. Воронцову. 8 августа 1794.

Гаврила Романовичъ упражняется въ собираніи частныхъ мнѣній на пользу сочиненія новаго тарифа, а между тѣмъ въ стихотворныхъ піесахъ, изъ коихъ одна титулуется: Какову быть должно вельможѣ[1]. Нашъ экономіи директоръ г. Татариновъ, имѣя отъ него довѣренность листы ея пробѣжать, весьма одобряетъ, сказывая, что поднесена уже она прочесть ея императорскому величеству со испрошеніемъ позволенія напечатать совмѣстно со всѣми его увражами.

[1] Изъ этого письма видно, что ода «Вельможа» была написана и читалась друзьями Державина, а также и императрицей, уже въ началѣ августа 1794 года (Т. I, стр. 623). М. Ш.

Digitized by Google

15. Отъ Веера къ гр. Воронцову. 8 октября 1794.

Какъ лишь могъ получить новѣйшія Гаврилы Романовича сочиненія, такъ скоро ихъ вамъ, м. г., сопровождаю[1].

[1] Интересъ, съ какимъ образованные люди того времени относились ко вновь появлявшимся стихамъ Державина, переписывая и пересылая ихъ другъ къ другу, едва ли уступалъ тому, съ какимъ послѣдующее поколѣніе встрѣчало всякое новое произведеніе Пушкина. М. Ш.

---

16. Отъ Веера къ гр. Воронцову. 23 октября 1794.

Гаврило Романычъ новую намъ войну объявилъ за требованіе съ него пени по сожженію на его имя высланныхъ запрещенныхъ шелковыхъ матерій, сопричлася къ равному неудовольствію и князя Юсупова[1]. Оба сіи господа съ неприличною запальчивостью напали во дворцѣ, въ кавалерской, со своими выговорами за неуваженіе ихъ преимуществъ, на вице-губернатора, который, по освященности мѣста, воздержалъ себя и отошелъ отъ нихъ съ возможною терпѣнію умѣренностію. Послѣ чего Гаврила Романыча, такъ какъ и князя Юсупова, были разсѣянія, что оглашены были ихъ имена безъ явной принадлежности вещей, а первый по коносаменту отъ графа Моценичи дѣлалъ въ таможню формальное объявленіе чрезъ прапорщика Ганчугова, самаго того, что́ былъ у вашего сіятельства ординарцемъ, а князю Юсупову мѣсто было привезено сухимъ путемъ и по ярлыку рижской таможни значило къ нему, и по повѣсткѣ при человѣкѣ его былъ досмотръ, и то были по стеклу золоченыя бусы. Послѣ чего, по усильному его ходатайству къ Ивану Алексѣичу отъ себя и посредствомъ Якова Иваныча Булгакова и Семена Николаича Щепотьева, чтобъ, очистя ихъ пронизками, отдать ему для театра, вслѣдствіе всего того пробовалъ вице-губернаторъ на удовольствіе его докладывать ея императорскому величеству, поднося образецъ ихъ; но приказано—сжечь. При требованіи же пени страшно обидѣлся (*Юсуповъ*), отсылая насъ ее требовать съ какого-то отставнаго балетмейстера, и кончилъ нападкомъ во дворцѣ соединенно съ г. Державинымъ. — Вчерась Иванъ Алексѣевичъ долженъ былъ объясняться съ графомъ Платономъ Александровичемъ[2], который его встрѣтилъ, что подлинно не хорошо оглашать людей всклепомъ,—что́ имъ и не принадлежало сжечь и пеню требовать. На сіе вице-губернаторъ, въ доказательство, показалъ графу настоящее объявленіе одного (*т. е. Державина*), а по другому

[1] Николая Борисовича, котораго Пушкинъ обезсмертилъ знаменитымъ посланіемъ *Къ Вельможѣ*.

[2] Зубовымъ.

Digitized by Google

ярлыкъ рижской таможни, разсказавъ вышеописанныя подробности, и заключилъ тѣмъ, что нельзя будетъ служить, ежели точность исполненія закона будетъ обращаться въ удачную клевету, а паче, что преимущества этихъ людей тогда и раздражаются, когда въ незаконномъ требованіи отъ таможни выпуску откажется, либо худого рекрута принять, или чтобъ не платить какой недоимки, а потому онъ преимущественно боится проступиться предъ должностью своею, а съ другой стороны, бывъ безъ протекціи, опасается быть и зачерненнымъ, когда одна сильнѣйшая предъ нимъ сторона будетъ имѣть мѣсто на внушенія. На сіе графъ, видя документы и его чувствительность, сказалъ: «Что на это глядѣть! Коль скоро вы вѣрны государю и закону, тогда надобно въ происшествіяхъ такихъ быть непоколебиму и презирать клевету»[3].

Выписка о бракѣ, въ коей главное указаніе на необходимость поновить подтвержденія къ генералъ-губернаторамъ о лучшей на мѣстѣ обдѣлкѣ пеньки, представлена была государынѣ вице-губернаторомъ. Она изволила ее отдать въ совѣтъ, а потомъ, по поводу просьбы русскихъ кущовъ къ генералъ-прокурору на невозможность исполнять по инструкціи, указала по матеріи сей учинить разсмотрѣніе комиссіи о коммерціи, приглася туда по нѣскольку кущовъ русскихъ и иностранныхъ, преимущественно симъ продуктомъ торгующихъ. Гаврило Романычъ, по нѣдрящемуся на насъ неудовольствію, слышимъ, отзывается, что бумага сія выработывана безграмотными. Посмотримъ, въ какомъ родѣ она оттудова издается; намъ лишь нужно исполнить правило.

[3] Послѣ дѣла съ Миловымъ разсказанная здѣсь Бееромъ исторія была второю крупною непріятностью, испытанною Державинымъ во время его президентства въ коммерцъ-коллегіи. Самъ Державинъ въ Запискахъ своихъ (Т. VI, стр. 680 — 681) разсказываетъ эту исторію нѣсколько иначе. Когда графъ Мочениго прислалъ въ подарокъ женѣ его (незадолго передъ тѣмъ умершей) кусокъ атласу, то «директоръ Даевъ, донеся ему о томъ, спрашивалъ, показывать ли тотъ атласъ въ коносаментахъ и какъ съ нимъ поступить, ибо таковые цѣновные товары ввозомъ въ то время запрещены были, хотя корабль отплылъ изъ Италіи прежде того запрещенія и объ ономъ знать не могъ». Сколько намъ извѣстно, ввозъ въ Россію «французскихъ и многихъ другихъ иностранныхъ товаровъ» запрещенъ былъ указомъ 8 апрѣля 1793 года, стало-быть около полутора года тому назадъ, такъ что корабль долженъ былъ отплыть изъ Неаполя уже послѣ запрещенія и не могъ не знать объ немъ. Какъ бы то ни было, но Державинъ приказалъ, не утаивая присланнаго атласа отъ таможни, отослать его обратно къ Мочениго. Но Даевъ не исполнилъ этого приказанія, и вмѣстѣ съ Алексѣевымъ «вымыслили клевету», которою хотѣли «замарать» Державина въ глазахъ императрицы, «дабы онъ довѣренности никакой у ней не имѣлъ», представивъ дѣло въ такомъ видѣ; будто онъ самъ выписалъ упомянутый атласъ «послѣ запретительнаго указа» и приказалъ ввезти его тайно. Императрица, согласно съ этимъ указомъ, по-

Digitized by Google

ложила резолюцію—атласъ сжечь и съ Державина взыскать штрафъ. Послѣ публичнаго содержанія мнимой контрабанды, Алексѣевъ потребовалъ съ Державина уплаты пени. Тогда Державинъ написалъ обстоятельную записку, «въ которой изобличалась явно гнусная ложь Алексѣева и Даева», и просилъ графа Зубова представить и императрицѣ; «но сколько ни хлопоталъ, не могъ получить не токмо никакой дѣльной ея величества резолюціи, но и никакого, даже отъ самого Зубова, отзыву».

Изъ письма Беера между прочимъ видно, почему Державинъ не получилъ никакого удовлетворенія по своей жалобѣ. Онъ смотрѣлъ на высланную ему шелковую матерію, которой не выписывалъ и которую даже приказалъ отослать обратно, какъ на вещь вовсе ему не принадлежащую: ее могли сжечь, но не имѣли права «оглашать» его имени. Въ самомъ дѣлѣ, выходило такъ, будто президентъ коммерцъ-коллегіи, обязанный наблюдать за исполненіемъ таможенныхъ законовъ, самъ первый и нарушалъ ихъ. Понятно, что позорное оглашеніе его имени и послѣдовавшее за тѣмъ формальное требованіе съ него пени должны были страшно возмутить его. Изъ словъ Зубова, которыми онъ встрѣтилъ Алексѣева, что «подлинно не хорошо оглашать людей всклепомъ, жечь что имъ не принадлежало и пени требовать» — надо заключить, что въ такомъ именно смыслѣ, въ смыслѣ «всклепа» и представилъ ему дѣло Державинъ. Но Алексѣеву, съ таможенными документами въ рукахъ, не трудно было убѣдить Зубова, что никакого «всклепу» тутъ не было, что сожженная шелковая матерія, какъ значилось въ коносаментѣ, дѣйствительно «принадлежала» Державину.... Зубовъ не пошелъ дальше этого внѣшняго удостовѣренія — и оправдалъ Алексѣева. М. Шугуровъ.

---

17. Отъ Беера къ гр. Воронцову. 4 декабря 1794.

О оступчивостяхъ[1] Гаврилы Романовича, въ томъ числѣ и послѣднею одою на Варшаву, уповаю вы, м. г., уже извѣстны посредствомъ Петра Иваныча, что не только слогомъ ея не были довольны (*императрица*), но даже и тѣмъ, что она безъ позволенія напечаталась[2]. Не меньше онъ (*Державинъ*) рѣзвиться не унимается въ смѣхотворствахъ своихъ, давая въ межевой экспедиціи стихами сатирическія резолюціи. Списокъ съ нея прилагаю[3],

[1] Вѣроятно промахахъ (оступиться), съ нѣмецкаго Fehltritt.

[2] Значитъ, ода на взятіе Варшавы напечатана была еще въ концѣ 1794 года и безъ одобренія императрицы (ср. Т. VIII, стр. 687). Любопытно, что Екатерина, которой почудились въ этой одѣ якобинскія мысли, была недовольна и слогомъ ея: въ художественномъ отношеніи ода дѣйствительно слаба. М. Ш.

[3] Эта сатирическая резолюція напечатана въ Т. III, стр. 354. Списокъ Беера, представляющій нѣкоторые варіанты, есть кажется лучшій:

Пѣвниры смертью огорченъ,
Въ Милену я влюбленъ,
Таможнею взбѣшенъ,
Россіянъ громомъ оглушенъ,
И пѣть ихъ музой восхищенъ.
Могу ль я быть теперь уменъ
И въ межевыхъ дѣлахъ силенъ —
Пусть ихъ рѣшатъ Романъ и Семенъ.

Digitized by Google

такъ и съ тѣхъ стиховъ, кои сдѣланы на его оду «Объ умѣренности»[4].

[4] Вотъ проповѣдь ханжи иль пьянаго попа
О воздержаніи и трезвости мірянъ!
Хотя нельзя сказать, чтобъ рѣчь была глупа,
Но убѣжденья нѣтъ, коль самъ ораторъ пьянъ.

---

18. Отъ Веера къ гр. Воронцову. 8 февраля 1795.

Въ опредѣленіи въ Ревелѣ совѣтника помирены генералъ-прокуроръ съ президентомъ коммерцъ-коллегіи представленіемъ князя Николая Васильевича (*Репнина*) о подполковникѣ Говенѣ, въ коемъ интересоваться благоволилъ его императорское высочество наслѣдникъ.

Гаврило Романовичъ, сочетавшись бракомъ съ дѣвицею Дьяковою[1], дѣлаетъ въ городѣ свои визиты. Вчерась пріѣзжалъ къ Петру Иванычу[2].

P. S. Съ полученнаго въ казенную палату изъ комиссіи о коммерціи сообщенія имѣю честь приложить копію. По оригинальному (*сообщенію*) вице-губернаторъ за нужное почелъ доложить государынѣ, донося предварительно, что вопросъ такой требуетъ не мало времени на исполненіе и чтобъ свѣжесть полученія его не обратилась бы безвинно, на промедленіе сочиненія тарифа, на палату, о которомъ высочайшее повелѣніе той комиссіи дано больше года. На сіе изволила отозваться, что «недѣятельность тамъ собственная давно мнѣ извѣстна, то уже постороннія увертки не могутъ имъ служить оправданіемъ»[3] — и заключить изволила: «Пожалуйте, тѣмъ со своими займитесь во благо имперіи, относясь во всякое время и случаяхъ ко мнѣ». Я Ивану Алексѣичу представлялъ, что наши примѣчанія будутъ частныя въ разсужденіи имперіи. Онъ мнѣ отвѣчалъ, что наше частное комиссія о коммерціи должна будетъ сообразить съ общимъ, дать титулъ общаго тарифа.

[1] 31 января 1795 года.

[2] Любопытная черта незлопамятности нашего поэта по отношенію къ человѣку, который, за три мѣсяца передъ тѣмъ, вмѣстѣ съ Алексѣевымъ, устроилъ ему позоръ публичнымъ сожженіемъ, съ барабаннымъ боемъ, на площади, передъ коммерцъ-коллегіей, тайно будто бы ввезеннаго имъ запрещеннаго товара. М. Ш.

[3] Императрица, какъ видно, очень была недовольна тою медленностью, съ какою велось сочиненіе новаго тарифа въ комиссіи о коммерціи. Еще въ іюнѣ 1794 года, когда Державинъ просилъ ее объ увольненіи въ отпускъ на два года, она сказала: «Отставить его не мудрено, но пусть прежде бкончитъ новый тарифъ, сочиняемый коммерческою коллегіей» (Т. VIII, стр. 663). М. Ш.

Digitized by Google

19. Отъ Веера къ гр. Воронцову. 26 февраля 1795.

Признательнѣйшее благодареніе приношу за писаніе вашего сіятельства отъ 20 числа нынѣшняго мѣсяца, согласно мнѣнію вашему донесу, что подлинно окончаніе новаго тарифа весьма далеко. Изъ копіи, здѣсь приложенной, съ указа, даннаго отъ палаты таможнямъ, усмотрѣть изволите, что она (*палата*) не разсуждаетъ за нужное углубляться во все пространство онаго (*тарифа*), а сіе частное не будетъ, кажется, достаточно для титула общаго тарифа, да кажется, прямая обязанность выработать его и есть самой комиссіи (*о коммерціи*), имѣющей обширныя государственныя свѣдѣнія.

Гаврило Романовичъ не перестаетъ отличаться, дѣлая себя въ городѣ слышнымъ. На сихъ дняхъ въ сенатѣ громкое дѣлалъ взысканіе, что по Логиновскому дѣлу о взысканіи съ него (*Логинова*) около году не выходятъ исходящія бумаги [1].

Другое тѣмъ же образомъ дѣлалъ возраженіе противу сенатскаго признанія несумасшедшимъ одного дворянина Жукова, коего онъ утверждаетъ безумнымъ [2].

[1] О дѣлѣ откупщика Логинова см. въ Запискахъ Державина (Т. VI, стр. 643—647).

[2] О дѣлѣ Жукова тамъ же, стр. 668—671.

---

20. Отъ Веера къ гр. Воронцову. 24 мая 1795.

Тарифъ, м. г., остановился, думаю, не столько по обстоятельствамъ Курляндіи [1], сколько за ожиданіемъ примѣчаній здѣшней палаты, на который мнѣнія не успѣлъ еще дать Иванъ Алексѣичъ по недосугамъ своимъ [2]; на общее сужденіе ни таможеннаго примѣчанія, ни моего мнѣнія, особеннаго собранія еще не назначалъ.

[1] Только что присоединенной къ имперіи манифестомъ 45 апрѣля 1795 года.

[2] Такимъ образомъ дѣло стало не по винѣ Державина, а за «недосугами» Алексѣева. М. Ш.

---

21. Отъ Веера къ гр. Воронцову. 14 іюня 1795.

Тарифъ поданъ безъ дожданія примѣчаній отъ казенной палаты; но слышу, что положенъ безъ вниманія на него, и кажется похожимъ на отзывъ при слушаніи мнѣнія комиссіи о бракахъ, при чемъ вымолвлено, что «тамъ сидятъ и давятъ только стулья» [1].

[1] Императрица, какъ уже было замѣчено, была недовольна недѣятельностью комиссіи о коммерціи, вырабатывавшей новый тарифъ; но ужъ ко-

Digitized by Google

нечно она разумѣла не Державина, говоря, что «тамъ сидятъ и давятъ только стулья». Она очень хорошо должна была знать ревность къ службѣ Державина, который тотчасъ по назначеніи въ президенты коммерцъ-коллегіи уже заговорилъ съ нею о необходимости передѣлки тарифа. Что Екатерина осталась очень довольна трудомъ Державина по составленію тарифа, это видно изъ того, что уже по смерти ея онъ получилъ отъ императора Павла награду за этотъ тарифъ—табакерку съ брильянтами «по назначенію—какъ онъ самъ говоритъ въ своихъ Запискахъ—на билетѣ, ея рукою подписанномъ: *Державину*» (Т. VI, стр. 700. Ср. Т. VIII, стр. 663). М. Ш.

---

22. Отъ Беера къ гр. Воронцову. 30 іюня 1795.

Новый тарифъ просматривается графомъ Платономъ Александровичемъ. По поводу сего по нѣскольку разъ къ его сіятельству призываиъ былъ Алексѣй Ивановичъ Шнезе[1], который дѣлаетъ объясненіе сравненія всѣхъ европейскихъ монетъ.

[1] Чиновникъ петербургскаго монетнаго департамента. См. Т. V.

---

23. Отъ Румянцова-Задунайскаго[1]. Ташань, 19 іюня 1796.

М. г. мой Гаврила Романовичъ. Имѣвъ много опытовъ вашихъ благодѣяній, я ощущаю всю ихъ великость и благодарность по мѣрѣ ихъ совершенно, но я долженъ однакожъ васъ просить, чтобы вы меня простили, что я васъ безъ всякихъ моихъ предъ вами заслугъ, докуками обременю: господинъ Фокъ, подполковникъ и комендантъ въ Переяславлѣ, имѣетъ многочисленное семейство, и по отдаленности отъ въ Эстляндіи лежащаго его имѣнія мало способовъ къ содержанію; онъ желаетъ посредствомъ вашей помощи получить мѣсто совѣтника таможеннаго въ Ревелѣ, которое по сіе время праздныиъ остается. Благодѣяніе, что вы ему окажете, будетъ велико и усугубитъ во мнѣ какъ въ немъ участвующемъ, къ вамъ благодарность.

Я прошу ваше превосходительство быть увѣренными о чистотѣ сихъ чувствъ и расположеній, какъ и того отличнѣйшаго высокопочитанія, съ коимъ я вамъ привязанъ пребуду навсегда. Вашего превосходительства всепокорнѣйшій слуга Г. Румянцовъ-Задунайскій.

[1] Это письмо сохранилось въ подлинникѣ въ бумагахъ Державина. Только подпись собственноручная.

---

24. Къ графу С. Р. Воронцову. 10 февраля 1798.

М. г. графъ Семенъ Романовичъ[1]. Письмо в. сіятельства къ князю Александру Борисовичу Куракину отъ минувшаго января 3 (14) числа,

[1] Это и слѣдующее за симъ письмо получены отъ П. И. Бартенева, нашедшаго ихъ въ московскомъ Главномъ архивѣ министерства иностранныхъ дѣлъ.

Digitized by Google

относительно поведенія г. Рославлева, находящагося нынѣ у меня по высочайшему повелѣнію въ опекунствѣ, подаетъ мнѣ пріятнѣйшій поводъ къ перепискѣ съ вами. Льщуся, что и исполненіемъ вашихъ требованій пріобрѣту благоволеніе. Ежели не превзойдутъ долги г. Рославлева годовыхъ его доходовъ, то по высланнымъ векселямъ отъ вашего сіятельства тотчасъ заплачены будутъ. Беру однако смѣлость просить за сего молодого человѣка не оставить его бдительнымъ и милостивымъ вашимъ присмотромъ, чтобъ не впалъ онъ въ какія бѣдственныя и тяжкія обязательства, которыхъ иногда и всѣмъ имѣніемъ его удовлетворить будетъ невозможно. Родственники соглашаются на его переводъ въ константинопольскую миссію тѣмъ или другимъ путемъ. Въ Петербургъ заѣзжать почитаютъ ненужнымъ. О семъ предупрежденъ уже отъ нихъ его превосходительство Василій Степановичъ Тамара. При семъ письмо отъ сестры г. Рославлева прилагаю, въ которомъ, уповаю я, не оставила она сдѣлать ему родственныхъ увѣщаній относительно исправленія его поведенія. Впрочемъ за особливую честь вмѣняю, при глубокомъ моемъ высокопочитаніи и преданности, называться вашего сіятельства милостиваго государя всепокорнѣйшій слуга Гаврiилъ Державинъ.

---

25. Отъ графа С. Р. Воронцова. Лондонъ, марта 23 (апрѣля 3) 1798 г.

М. г. мой, Гаврiилъ Романовичъ. Письмо в. прев. отъ 10-го числа февраля я имѣлъ удовольствіе получить. Извѣстенъ будучи и почитая издавна высокіе таланты вашего превосходительства, весьма радуюсь, что, утверждая знакомство, могу ласкать себя пріятною надеждою пользоваться вашею благосклонностью. О томъ токмо сожалѣю, что начало лестнѣйшей для меня вашей со мною переписки послѣдовало по случаю, который ни для васъ, ни для меня никакъ не можетъ быть пріятнымъ. Разпустные (sic) поступки г. Рославлева не подаютъ другаго виду, какъ токмо къ дальнѣйшему и крайнѣйшему его разоренію и къ безчестію всѣхъ находящихся здѣсь Русскихъ. Для того наиусильнѣйше прошу васъ взять трудъ снабдить меня повелѣніемъ объ отправленіи его отселѣ. Ваше прев. изволите писать, что родственники его не желаютъ, чтобы онъ заѣзжалъ въ С.-Петербургъ; но съ тѣхъ поръ, какъ Французы овладѣли Средиземнымъ моремъ, отселѣ теперь нѣтъ никакихъ кораблей, идущихъ въ Константинополь; а если желаютъ они, чтобы онъ поѣхалъ сухимъ путемъ черезъ Вѣну, то сверхъ денегъ на расплату долговъ, прошу прислать фунтовъ 200 на дорожныя его издержки, которую сумму подпередъ можно отгадать, что онъ промотаетъ гораздо прежде, нежели до-

Digitized by Google

ѣдетъ до Константинополя и, на дорогѣ остановившись, безъ сомнѣнія надѣлаетъ множество новыхъ проказъ. До С.-Петербурга же отселѣ проѣздъ станетъ токмо 15 гиней, да и ему не останется способа на морѣ проказничать, и изъ С.-Петербурга, если захотятъ неотмѣнно, то гораздо легче можно будетъ при случаѣ курьера, отправляющаго(*ся*) къ Василію Степановичу [1], доставить туда и г. Рославлева.

Въ Россіи между родными гораздо болѣе способовъ найти можно удержать сего молодого человѣка, чего въ иностранной землѣ сдѣлать никакъ не возможно; и я боюсь, что съ безнутнымъ его расположеніемъ къ мотовству и къ непомѣрнымъ безпорядкамъ всякаго роду, онъ не токмо не поисправится, но чтобы еще и не отурчалъ, чего отъ него весьма легко ожидать можно въ разсужденіи его долговъ, сверхъ 180 фунт. ст., на кои я недавно выслалъ вексель на имя его сіятельства князя Александра Борисовича [2], и кои уже всѣ издержаны на расплату нѣсколько его долговъ. Я слышу, что еще остается недоплаченныхъ фунт. до 50; а сколько еще надѣлаетъ онъ, прежде нежели его возьмутъ отселѣ, о томъ развѣ при отправленіи его въ состояніи буду васъ извѣстить.

Остаюсь съ истиннымъ и совершеннымъ почтеніемъ вашего превосходительства покорный слуга Графъ С. Воронцовъ.

[1] Тамарѣ, нашему послу въ Константинополѣ.
[2] Куракина.

---

26. Къ графу Мусину-Пушкину. 17 марта 1801 [1].

М. г. графъ Валентинъ Платоновичъ. Управляющій московскимъ домомъ Эльмустовъ при рапортѣ своемъ представилъ къ намъ опись разнаго рода вещамъ, донося, что всѣ сіи вещи остались послѣ кончины графа Якова Александровича [2] и непосредственно должны принадлежать графинѣ Катеринѣ Яковлевнѣ [3], которыхъ при сдачѣ московскаго дома и всего къ оному принадлежащаго ему не сдано; но что именно, тому честь имѣемъ приложить у сего съ той описи копію, по поводу чего мы долгомъ себѣ поставляемъ о семъ къ вашему сіятельству отнестись, покорнѣйше прося приказать кому слѣдуетъ показанное принадлежащее графинѣ имущество ей во всей вѣрности сдать, дабы мы по нашей обязан-

[1] Доставлено мнѣ М. Ф. Шугуровымъ вмѣстѣ съ другими письмами и документами, касающимися опеки Державина надъ гр. Мусинымъ-Пушкинымъ. Помѣщаю здѣсь самое интересное изъ этой коллекціи бумагъ.
[2] Брюсъ.
[3] Мусиной-Пушкиной Брюсъ, дочери названнаго въ письмѣ покойнаго графа.

Digitized by Google

ности въ томъ не могли отвѣтствовать. А затѣмъ съ истиннымъ къ особѣ вашего сіятельства, милостиваго государя, всепокорнѣйшій слуга

Гавріилъ Державинъ.

---

27. Отъ графа В. П. Мусина-Пушкина. 25 марта 1801.

М. г. мой, Гавріилъ Романовичъ. Письмо вашего превосх. отъ 17-го сего мѣсяца я получилъ, которымъ вамъ угодно требовать по доносу, учиненному вамъ отъ человѣка графини Катерины Яковлевны Давыда Эльмустова, дабы по описи, вами отъ него полученной, я отдалъ многія вещи, якобы невѣсткѣ моей принадлежащія, каковое требованіе ваше не иначе могу принять какъ за личную мнѣ обиду и оскорбленіе, и потому не входя въ дальнѣйшее по сей матеріи объясненіе, скажу токмо, что реченный Эльмустовъ, бывъ употребленъ отъ меня въ прошломъ 1799 году къ отправленію изъ С.-Петербурга въ Москву вещей, какъ моихъ собственныхъ, такъ и невѣстки моей, возомнилъ теперь, что все принадлежало ей, и какъ за дурное его поведеніе я неоднократно хотѣлъ отдать его въ кочегары на винокуренный заводъ, то и сдѣлалъ онъ вамъ доносъ изъ единой злобы, на лжи основанной. Вамъ извѣстно, что полиція сама, по требованію вашему, всему имуществу невѣстки моей, въ здѣшнихъ домахъ находящемуся, опись дѣлала, по которой я все и отдалъ; слѣдственно изъ за сего кажется и не имѣли вы, милостивый государь мой, права по доносу подлаго человѣка меня о семъ допрашивать и требовать даже, чтобъ я отдалъ и свою собственность, тѣмъ паче что въ имянномъ высочайшемъ указѣ, коимъ вы опекуномъ къ имѣнію невѣстки моей опредѣлены, отнюдь не сказано, чтобъ меня въ чемъ либо считать, допрашивать и столь обиднымъ образомъ оскорблять; вамъ велѣно имѣніе невѣстки моей принять, которое я вамъ и отдалъ и тѣмъ съ вами по сей части развязался. Впрочемъ, надѣясь въ скоромъ времени быть самъ въ Петербургѣ, не оставлю лично съ вами по сей матеріи еще болѣе объясниться и оградить себя отъ подобныхъ оскорбленій, мнѣ отъ васъ причиняемыхъ, во ожиданіи чего остаюсь съ должнымъ почтеніемъ вашего превосходительства, милостиваго государя моего, покорный слуга

Графъ Мусинъ-Пушкинъ.

---

28. Къ графу Мусину-Пушкину. С.-Петербургъ, 4 апрѣля 1801.

М. г. графъ Валентинъ Платоновичъ. На письмо в.-го сіят.-ва отъ 25 минувшаго марта, со изъясненіемъ вашихъ противъ меня неудовольствій, въ соотвѣтствіе сказать имѣю, что мы съ его превосх. Алексан-

Digitized by Google

дромъ Васильевичемъ Алябьевымъ, по возложенной на насъ опекѣ бывъ обязаны пещись о цѣлости ввѣреннаго имѣнія, коль скоро получили при рапортѣ отъ человѣка графини Екатерины Яковлевны опись, не могли конечно промолчать безъ отношенія о томъ къ вашему сіятельству; слѣдственно, излишне оскорбленіемъ вмѣнить себѣ изволили поступокъ, нами по долгу сдѣланный, и столь великое неудовольствіе ваше отнести на человѣка, изъ единаго усердія къ своей госпожѣ донесеніе къ намъ сдѣлавшаго, а потому безъ сомнѣнія увѣрены мы, что ваше сіятельство не внидите въ судъ съ рабомъ и на насъ простертый гнѣвъ вашъ умѣрите, ибо мы, по долгу на насъ высочайше возложенному, не должны упустить интересовъ, въ попечительство намъ ввѣренныхъ. Касательно же того, что вы сюда изволите ѣхать, то до насъ сіе вовсе не принадлежитъ, и словесныя объясненія кажется тамъ ни мало не нужны намъ, гдѣ дѣло идетъ объ интересахъ по обязанности. — Затѣмъ честь имѣю ваше сіятельство удостовѣрить какъ о непремѣнномъ моемъ къ особѣ вашей почтеніи, такъ и нелицемѣрной преданности, съ которыми навсегда пребуду в.-го сія-ва м. г. покорнѣйшій слуга

Гавріилъ Державинъ.

УКАЗЪ НАШЕМУ СЕНАТУ.

(Май 1800 г.).

По дошедшему къ намъ прошенію графини Мусиной-Пушкиной Брюсъ о раздѣлѣ имѣнія ея, повелѣваемъ: все, ей принадлежащее имѣніе привести въ законное положеніе и уничтоживъ всѣ сдѣлки и завѣщанія, съ законными правами несогласныя, возвратить его въ ея пользу. А такъ какъ она находится въ отсутствіи, то для распоряженія онымъ и для уплаты долговъ опредѣлить опекунами сенаторовъ Державина и Алябьева, коимъ на основаніи законовъ такъ всѣмъ распорядиться, чтобъ не касаясь частей имѣнія, праву послѣднихъ въ родѣ принадлежащаго, долги заплачены были продажею другихъ или изъ доходовъ.

---

29. Записка, поданная императору Александру Павловичу графомъ Мусинымъ-Пушкинымъ.

(Апрѣль 1801 г.).

Въ прошломъ 1793 году сынъ мой женился на дочери покойнаго генералъ-аншефа графа Брюса, а въ 1796 году имяннымъ высочайшимъ указомъ, даннымъ сенату, повелѣно сыну моему принять фамилію Брюсъ, на основаніи указа 1714 года; чрезъ что и сдѣлался онъ наслѣдникомъ

Digitized by Google

всему Брюсовскому имѣнію; когда же въ 1796 году сынъ мой отправился съ своею женой въ чужіе краи, то она предъ отъѣздомъ дала мнѣ полную довѣренность въ случаѣ нужды продавать и закладывать ея имѣніе; но я, почитая ея имѣніе по содержанію вышеизображеннаго указа общимъ и нераздѣльнымъ съ своимъ, во всѣхъ случаяхъ, гдѣ токмо надобность настояла, продавалъ и закладывалъ свое собственное, и отъ сего моего поступка накопилось теперь на меня долгу болѣе полумилліона, и я болѣе продалъ 2000 своихъ собственныхъ крестьянъ и с.-петербургскій свой домъ суммою на 370.000 руб. Оныя деньги почти всѣ употребилъ на отдѣлку ея домовъ, на строеніе и подкрѣпленіе ея фабрикъ и заводовъ, и на другіе тому подобные ея расходы, о чемъ я тогда ни мало ни жалѣлъ, ибо никакъ не могъ предвидѣть того несчастія, которое меня послѣ столь чувствительнымъ образомъ поразило. Невѣстка моя въ маѣ мѣсяцѣ прошлаго 1800 года прислала, сверхъ всякаго чаянія моего, къ покойному государю императору прошеніе, въ которомъ она прописывая, что по несогласію нравовъ она съ мужемъ своимъ жить болѣе не желаетъ, и проситъ, чтобъ имѣніе ея раздѣлено было на три части, изъ коихъ одною пользоваться ей, другую отдать ея мужу, а третью употребить на заплату состоящихъ на ней долговъ, въ слѣдствіе котораго прошенія и данъ былъ сенату именной высочайшій указъ, совсѣмъ противный вышеписанному прошенію; онымъ указомъ повелѣно было опредѣлить къ имѣнію невѣстки моей опекунами дѣйствительнаго тайнаго совѣтника Державина и тайнаго совѣтника Алябьева, а имѣніе все отдать въ пользу ей. По вступленіи опекуновъ въ дѣла опеки, не оставилъ я препроводить къ нимъ всѣ нужныя свѣдѣнія, касательныя до доходовъ невѣстки моей, также доставилъ я къ нимъ и учиненный мною расчетъ, сколько я своихъ собственныхъ денегъ задержалъ на ея расходы, прося ихъ оныя мнѣ возвратить. Но Державинъ, вмѣсто должнаго удовлетворенія, причинялъ мнѣ однѣ лишь обиды и оскорбленія, описаніемъ которыхъ не дерзая обременить слухъ вашего императорскаго величества, повергаюсь къ освященнымъ стопамъ вашимъ и всеподданнѣйше прошу повелѣть удовлетворить меня въ задержанныхъ мною за невѣстку мою собственныхъ моихъ деньгахъ, сколько онымъ по расчету, мною учиненному и въ минувшемъ октябрѣ мѣсяцѣ къ опекунамъ доставленному, значитъ; а какъ сынъ мой не имѣетъ никакого имѣнія, на основаніи жъ указа, по которому онъ принялъ фамилію Брюсъ, онъ есть наслѣдникъ всему Брюсовскому имѣнію, то за высочайшую я почту милость, если ваше императорское величество, по безпрекладному вашему милосердію, повелѣть соизволите:

Digitized by Google

имѣніе невѣстки моей, согласно съ ея прошеніемъ, раздѣлить на три части, съ тѣмъ чтобы одною пользоваться ей, другую отдать мужу ея; а третью употребить на заплату долговъ, стараясь преимущественнѣе удовлетворить меня въ справедливой моей претензіи, въ уваженіе претерпѣнныхъ мною великихъ убытковъ отъ долговременнаго невозвращенія мнѣ должнаго, и если вашему императорскому величеству благоугодно будетъ оказать мнѣ сію высокомонаршую милость, то дерзаю всеподданнѣйше просить довершить оную тѣмъ, дабы для приведенія всего вышеписаннаго въ дѣйствіе, на мѣсто Державина, съ которымъ, по его характеру, нѣтъ никакой возможности имѣть дѣла, опредѣлить другого опекуна, кого ваше императорское величество заблагоразсудить изволите.

УКАЗЪ ПРАВИТЕЛЬСТВУЮЩЕМУ СЕНАТУ.

(августъ 1801 г.).

По прошенію генералъ-фельдмаршала графа Мусина-Пушкина объ освобожденіи его отъ попечительства надъ имѣніемъ невѣстки его графини Мусиной-Пушкиной-Брюсъ и по собственному сей послѣдней желанію, предъявленному намъ отъ родственниковъ ея графа Михаила и графа Николая Румянцовыхъ, чтобы имѣніе сіе по довѣренности ея поручено было дѣйствительному тайному совѣтнику Державину, повелѣваемъ отдать оное въ управленіе его Державина, доколѣ графиня Мусина-Пушкина Брюсъ пробудетъ въ отсутствіи или доколѣ не сдѣлаетъ другого, по праву ея собственности, распоряженія. Подписано: Александръ.

---

30. Отъ Петра Николаевича Клопова. Село Рождественское. 1 декабря 1803.

В. впр-во, м. г. Высокопочтеннѣйшее письмо в. в-пр-ва съ приложеніемъ 180 руб. и струны я имѣлъ счастіе получить, и отъ 13 декабря о полученіи всего также имѣлъ честь доносить, но что не изволили письма моего получить, тому причиною непростительная моя ошибка, о которой много раскаиваюсь, а у в. в. прошу великодушнаго извиненія. Я письмо мое адресовалъ, для личнаго поднесенія къ в. в., брату моему: онъ уѣхалъ изъ Петербурга, письмо мое не застало его, а потому обращено ко мнѣ съ вчерашнею почтою; вотъ проступокъ неумышленный, но мнѣ чувствителенъ, почему остаюсь много виноватымъ. Ассигнованные 40 рублей на восемь человѣкъ музыкантовъ вашихъ, по волѣ в. в., я раздѣлилъ, подтвердя имъ отличную милость вашу, которую должны они заслуживать и болѣе; радость и благодареніе пріятно было видѣть, но счастливы будутъ они, когда увидятъ милостивыхъ господъ своихъ.

Digitized by Google

Назначеніе отправкою по первому пути въ С.-Петербургъ в. в.-превосх. музыкантовъ отъ меня исполнено будетъ и доставлю ихъ со всею точною бережливостію; въ препровожденіи будетъ ихъ дядька, который училъ и за ними имѣлъ надзираніе со времени опредѣленія въ ученіе. (Послѣ выраженія благодарности за себя и все свое семейство подпись:)

преданнѣйшій слуга Петръ Клоповъ.

---

31. Къ О. О. Гурко[1]. 25 декабря 1803.

М. г. Осипъ Осиповичъ. Пріятельское ваше письмо получилъ чрезъ г. Гарденина и весьма самъ желаю, чтобъ дѣло шкловское такъ кончилось, какъ вы располагаете; но какое будетъ высочайшее повелѣніе по письму Гарденина, уже не знаю, а также Иванъ Ивановичъ[2], ежели отъ себя сдѣлаетъ представленіе, чтобъ третейскимъ посредствомъ разобраться, то весьма бы это было хорошо, а то по сей запутанности и въ нѣсколько лѣтъ не развяжутъ. Относительно Ивана Ивановича Гарденинъ самъ перескажетъ....[3] Яншину. Впрочемъ, будьте увѣрены въ моей къ вамъ искренности. Пребываю съ почтеніемъ в-го прев-а, м. г. моего покорнѣйшій слуга Гаврiилъ Державинъ.

[1] Это конечно тотъ самый бѣлорусскій помѣщикъ, о которомъ Державинъ упоминаетъ въ своихъ запискахъ (VI, 799—802, и VIII, 827).

[2] Извѣстный своими военными подвигами Михельсонъ, въ то время бѣлорусскій военный губернаторъ.

[3] Нѣсколько неразобранныхъ словъ.

---

32. Къ А. М. Бакунину[1]. 30 января 1804.

М. г. мой, Александръ Михайловичъ. Благодарю васъ за поздравленіе меня съ праздникомъ и за письмо отъ 12 сего мѣсяца, а болѣе что меня вспомнили; равнымъ образомъ поздравляю и васъ съ наступающимъ новымъ годомъ, желая вамъ и всѣмъ вашимъ возможныхъ благъ. Я ничего новаго не писалъ, или по крайней мѣрѣ въ свѣтъ не пустилъ кромѣ Анакреонтическихъ пѣсенъ, которыя къ вамъ послалъ, но отвѣта отъ васъ не получилъ; слѣдовательно и пени ваши на счетъ свой не беру, а оборотите ихъ лучше на себя. Вы, сказываютъ, перевели Освобожденіе Іе-

[1] А. М. Бакунинъ жилъ долго за границей и былъ во Франціи свидѣтелемъ революціи. Императоръ Павелъ поручилъ ему управленіе Гатчиной, но онъ не долго занималъ эту должность и за тѣмъ поселился въ своемъ тверскомъ имѣніи Прямухинѣ (Новоторж. у.). Онъ женатъ былъ на Муравьевой, теткѣ В. П. Безобразова. Извѣстный революціонеръ Михаила Бакунинъ былъ его сынъ. (Слыш. отъ покойнаго Владисл. Максимов. Княжевича, которому мы обязаны и помѣщаемыми здѣсь письмами Державина къ Бакунину).

Digitized by Google

русалима, то желалось бы мнѣ что-нибудь прочесть изъ русскаго Тасса. Я было самъ думалъ приняться за поэму, Пожарскаго [2]. Собиралъ къ тому нужные матеріалы и дѣлалъ уже планъ, но лѣта, которыя уже довольно меня охолодили, уменьшили мою способность или лучше охоту, отсовѣтываютъ мнѣ за такой трудъ приняться, котораго кажется не докончу. Теперь хочу попытаться въ драматическомъ полѣ, и вы бы меня обязали, ежели бы изъ Метастазіевыхъ оперъ нѣкоторыя выписки или планы ихъ вкратцѣ сообщили, дабы я, съ расположеніемъ и духомъ его познакомясь, могъ надежнѣе пуститься въ сіе поприще; ибо таковыя важныя лирическія піесы, кажется, мнѣ болѣе другихъ свойственны. Впрочемъ мнѣ очень досадно, что Пелагея Михайловна насъ оставила: попеняйте ей отъ меня и въ то же время поцѣлуйте за меня у матушки, у ея и прочихъ вашихъ сестрицъ ручки, а я съ истиннымъ почтеніемъ пребываю къ вамъ навсегда, м. г. моему, покорнѣйшій слуга Гаврілъ Державинъ.

Дарья Алексѣевна вамъ кланяется, благодаритъ и поздравляетъ съ новымъ годомъ, хотя теперь еще спитъ.

[2] Этими словами опровергается высказанное въ Т. I, 329, и III, 469, предположеніе, что намѣреніе Державина написать поэму о Пожарскомъ относилось еще къ 1780-мъ годамъ.

---

33. **Къ А. М. Бакунину.** 2 февраля 1805.

М. г. мой, Александръ Михайловичъ. Благодарю васъ тысячу разъ за дружеское письмо ваше и потомъ за доставленіе перевода вашего Фемистокла Метастазіева. Довольно теперь для меня познаніе, какого роду и какъ писалъ сей знаменитой авторъ свои театральныя піесы. Ежели случится что́ въ семъ поприщѣ предпріять, то за нимъ послѣдую, потому что кратокъ, глубокомысленъ и наставителенъ. Это проповѣдникъ героевъ. Переводъ вашъ право таковъ, хотя бы напечатать. Изъ моихъ сочиненій, я не знаю, что вамъ теперь послать новаго; но въ удовольствіе ваше препровождаю при семъ вамъ теперь только то, что пріѣхавъ съ Званки, нынѣ скропать мнѣ удалось, а именно:

1) Маневры, 2) Весна, 3) Зима, 4) Памятникъ другу, 5) Время, которое желаю вамъ препроводить въ Сократовомъ спокойствіи и анакреотическомъ удовольствіи, раздѣлясь съ Феокритомъ, Геснеромъ и прочая, и проч., и проч., такъ какъ я всегда

вашъ преданный и покорнѣйшій слуга Державинъ.

P. S. Матушкѣ и сестрицамъ цѣлую ручки и кланяюсь. Мы слава Богу здоровы.

Digitized by Google

34. Къ А. М. Бакунину. 28 февраля 1805.

М. г. мой, Александръ Михайловичъ. Отъ 19 числа сего мѣсяца письмо ваше получилъ. Я весьма знаю, что истинныя красоты истиннаго поэта на другой языкъ перенести трудно или почти невозможно, но я не менѣе вамъ благодаренъ, что вы меня спознакомили съ Метастазіемъ. Планъ его и идеи видны, а сего уже довольно. Собственный нашъ талантъ, ежели у кого есть, можетъ дополнить упущенное и украсить слабое. Я весьма удивляюся, что вы между собою и Тассомъ вмѣшиваете Попе: когда вы итальянской языкъ знаете, то кажется нѣтъ нужды въ англичанинѣ. Булгаковъ, по мнѣнію моему, также мало помощи вамъ сдѣлаетъ въ переводѣ Аріоста, хотя мастерски онъ его отработалъ, но съ французскаго, какъ я думаю, да и въ прозѣ [1]. Но это весьма похвально, когда сочинитель или переводчикъ не торопясь подъ прессъ отдаетъ, а нѣсколько разъ пересматриваетъ за собою. Пылкость и скорость нужна въ первыхъ чертахъ, а для отдѣлки надобны друзья и время. Итакъ, когда вы наблюдаете сіе Гораціево правило, то безъ сомнѣнія трудъ вашъ удаченъ и вы смѣло сообщить его можете пріятелямъ вашимъ, которые искренно вамъ скажутъ, если что неловко. Впрочемъ недовѣрчивость къ себѣ была и будетъ всегда истиннымъ знакомъ большого дара. Это доказалъ Виргилій. Напрасно на мой счетъ относятъ оду *о человѣкѣ* [2], въ журналѣ напечатанную, которая ни образу мыслей моихъ, ни штилю не свойственна. Филозофія моя даже и въ шуткахъ мораль, сходственная съ религіей нашей; а обороты и выраженія — русскіе и, кажется, сколько возможно кратки и ясны. Но я изъ любопытства сравнивалъ печатный оригиналъ съ выпискою отъ васъ присланною, и нахожу, что послѣдняя — пародія, болѣе кажется на лицо мое, а не на сіе сочиненіе, потому болѣе, что оно, какъ выше я сказалъ, и не мое. Я этому радуюсь, что произвожу такого рода плоды нашихъ писателей, потому что они плоды зависти и тѣмъ болѣе они для меня забавны, что тупы, отъ чистой совѣсти скользятъ, что темны, ни ума ни сердца не озаряютъ. Словомъ, я какъ будто знаю кто ихъ написалъ, и вотъ ему мой шуточный отвѣтъ:

На драку право я съ тобою не пойду:
Кусаешь сзади ты, а лижешь съ переду.

[1] Извѣстный Я. И. Булгаковъ перевелъ съ французскаго сочиненіе Боярдо *Влюбленный Роландъ* (Спб. 1799), подавшее Аріосту мысль написать «Orlando furioso».

[2] О томъ, что ода Клушина *Человѣкъ* долгое время несправедливо приписывалась Державину, см. III, 578, 757, и въ настоящемъ томѣ стр. 277.

Digitized by Google

Впрочемъ, кто бы что ни говорилъ, а я съ почтеніемъ пребуду навсегда вамъ, милостивому государю моему, покорный слуга

Гавріилъ Державинъ.

P. S. Матушкѣ и сестрицамъ мое почтеніе свидѣтельствую. Петра Лукича[3] у насъ сегодня не стало.

[3] О П. Л. Вельяминовѣ см. II, 528.

---

35. Къ А. М. Бакунину. 6 апрѣля 1805.

М. г. мой, Александръ Михайловичъ. Письмо ваше отъ 28 марта получилъ. Мнѣ не только совѣстно, но уже и прискорбно становится, что вы меня безпрестанно благодарите за малую услугу, сдѣланную для матушки: я этимъ долженъ былъ, и былъ бы я негодяй ежелибъ я этого не сдѣлалъ. Сожалѣю, что имѣлъ короткое время и не весьма благопріятныя для меня обстоятельства, что ничего для вашего дома не сдѣлалъ лучшаго. Впрочемъ это вамъ болѣе чести дѣлаетъ, что вы такъ признательны по пословицѣ: хорошо де кто хлѣбомъ кормитъ, а вдвое того, кто хлѣбъ соль помнитъ. Но нынѣ это рѣдко случается; а болѣе напротивъ того; что̀ самъ я нѣсколько разъ на себѣ видѣлъ и вижу, не токмо отъ постороннихъ, но и отъ ближнихъ, и сіе меня утѣшаетъ, ибо то не добро, которое заплачено, но то которое въ долгу. Но оставимъ эту непріятность, а прошу васъ впредь ни словомъ не упоминать о прошедшемъ. Кто старое вспомянетъ, тому глазъ вонъ: что̀ же прибыли вамъ быть кривому, развѣ бы слѣпому: то тогда бы я подумалъ, что вы сбираетесь въ Гомеры, въ Оссіаны или Мильтоны. Но право погодите, а между тѣмъ исправляйте хорошенько свое Іерусалимское освобожденье, и когда пришлете ко мнѣ, тогда подумаемъ; но только признаюсь вамъ, что мнѣ гораздо (?) видѣть свѣтъ во очію вашею нежели въ книгахъ вашихъ. Здѣсь препровождаю я вамъ *Монументъ милосердія*[1], который коль скоро прочтете или спишете, то препроводите его по первой почтѣ къ Николаю Алексѣевичу Дьякову въ Москву, которому я его обѣщалъ. Между тѣмъ поздравляю васъ съ наступившимъ праздникомъ, съ матушкой и со всѣми вашими, у которыхъ, у кого слѣдуетъ, поцѣловать ручки, а у кого не слѣдуетъ, то хоть и такъ, ибо въ свѣтлый Христовъ праздникъ всѣхъ цѣлуютъ. Мы слава Богу здоровы и желаемъ вамъ того же, пребывая съ почтеніемъ вамъ, милостивому государю моему, покорный слуга Г. Державинъ.

[1] Ода Державина: см. II, 520.

Digitized by Google

36. Къ В. И. Панаеву. Спб. 20 ноября 1814.

Письмо ваше отъ 26 октября и при немъ сочиненія вашего Идилліи съ удовольствіемъ получилъ и прочелъ. Мнѣ не остается ничего другого какъ одобрить прекрасный талантъ вашъ; но совѣтую по-дружески не торопиться, вычищать хорошенько слогъ, тѣмъ паче, когда онъ въ свободныхъ стихахъ заключается. Въ семъ родѣ у насъ мало писано. Возьмите образцы съ древнихъ, ежели вы знаете греческій и латинскій языки; а ежели въ нихъ не искусны, то нѣмецкія Геснера могутъ вамъ послужить достаточнымъ примѣромъ въ описаніи природы и невинности нравовъ. Хотя климатъ нашъ суровъ, но и въ немъ можно найти красоты и въ физикѣ и въ морали, которыя могутъ тронуть сердце; безъ нихъ же все будетъ сухо и пусторѣчіе. Прилагаю при семъ и русскій образчикъ, который заслуживаетъ вниманіе наилучшихъ знатоковъ. Матушкѣ вашей свидѣтельствую мое почтеніе. Братецъ вашъ живетъ почти все въ Стрѣльнѣ; его здѣсь (почти) никогда не видно. Впрочемъ пребываю съ почтеніемъ вашъ, милостиваго государя моего, покорный слуга

Гавріилъ Державинъ.

P. S. Мнѣ первый сказалъ о вашихъ Идилліяхъ г. Бередниковъ[1], который у васъ теперь въ Казани.

[1] Яковъ Ивановичъ, впослѣдствіи членъ II-го Отдѣленія Академіи Наукъ; умеръ въ 1854 году. См. I, 201, и *Отчеты по Отдѣл. р. яз. и словесн. Ак. Наукъ*, 1852—1865, стр. 115.

---

37. Отъ Евгенія Болховитинова. 1 января 1808.

В. в-превосх., м. г. Давно я и самъ искалъ случая познакомиться съ Александромъ Семен. Хвостовымъ. А теперь такое жъ съ его стороны желаніе считаю я счастіемъ. Въ пятницу, часу въ пятомъ послѣ обѣда, явлюся я къ вашему в-ву и отдамъ себя вамъ везти меня куда угодно, ибо я весь преданнѣйшій вамъ Евгеній.

Приписка рукой Державина:

Теперь остается вашему превосходительству (*Хвостову*) переговорить съ А. С. Шишковымъ и увѣдомить меня, куда намъ съ преосвященнымъ пріѣзжать, къ вамъ или къ нему, въ пятницу.

Digitized by Google

Письма графа Аракчеева къ Д. А. Державиной.
(1821—1833).

38. С. Грузино. 6 октября 1821.

Милостивая государыня, Дарья Алексѣевна. Военные поселяне гренадерскаго имени моего полка, по примѣру истекшаго года, вступаютъ опять въ подрядъ на поставку камня для устройства государственнаго шоссе, и потому самому должны нынѣ же начать сборку его.

Командиръ сего полка полковникъ фонъ-Фрикенъ докладывалъ мнѣ, что ближайшая и удобнѣйшая къ тому земля принадлежитъ вашему превосходительству, и проситъ меня исходатайствовать у васъ дозволеніе на сборку съ ней камня.

Увѣренъ будучи, что вы, милостивая государыня, не откажете въ сей просьбѣ, какъ потому, что будете чрезъ то содѣйствовать къ пользѣ военныхъ поселянъ, такъ и потому, что оно не можетъ принести вамъ никакого ущерба, а напротивъ очистятся еще поля ваши и сдѣлаются удобнѣе для хлѣбопашества, имѣю честь просить васъ о согласіи на оное. Съ истиннымъ почтеніемъ имѣю честь быть вашего превосходительства покорный слуга Графъ Аракчеевъ.

---

39. Округъ поселенія гренадерскаго графа Аракчеева полка. 9 октября 1821.

Милостивая государыня, Дарья Алексѣевна. Принося благодарность мою вашему в-ву за готовность вашу къ содѣйствію пользѣ военныхъ поселянъ, изъявленную въ письмѣ вашемъ ко мнѣ отъ 8 сего октября, имѣю честь увѣдомить васъ, милостивая государыня, что сборку камня для государственнаго шоссе военные поселяне будутъ производить въ лѣсахъ и поляхъ, принадлежащихъ вамъ на обѣихъ сторонахъ рѣки Волхова, гдѣ имъ удобнѣе будетъ оной камень собирать, но отнюдь не будутъ касаться засѣянныхъ хлѣбомъ полей, и никакого отъ нихъ во время сей работы безпорядка не произойдетъ, въ чемъ я могу ручаться вашему в-ству. Съ совершеннымъ почтеніемъ имѣю честь быть и проч.

Графъ Аракчеевъ.

---

40. Грузино. 12 сентября 1829.

Милостивая государыня, Дарья Алексѣевна. Завтра рано поутру отправлюсь къ общему нашему почтенному отцу архимандриту Фотію, дабы быть у него у всенощнаго молебствія; а возвращаясь отъ него въ воскресенье, воспользуюсь дозволеніемъ вашего в.-превосх. и буду у васъ

Digitized by Google

чай пить и принесу лично мою истинную благодарность за все ваше ко мнѣ, старику, вниманіе; за что да наградитъ васъ Господь Богъ душевнымъ спокойствіемъ, что́ всего дороже на свѣтѣ. Съ истиннымъ почтеніемъ честь имѣю быть и проч. Графъ Аракчеевъ.

---

41. Грузино. 25 августа 1830.

Милостивая государыня, Дарья Алексѣевна. Во время поѣздки моей въ Тихвинъ, захворалъ и пріѣхалъ домой больной — и теперь чувствую себя весьма нездоровымъ, что́ лишаетъ меня удовольствія быть у вашего в.-превосх. съ моимъ почитаніемъ.

Лишенъ по болѣзни моей лично видѣть васъ (sic), милостивую государыню, я посылаю нарочно сіе письмо, въ коемъ приношу мою благодарность за память вашего в.-превосх. обо мнѣ, дряхломъ старикѣ. Зная, что вы, милостивая государыня, помните память Александра Благословеннаго, я посылаю для библіотеки вашей книжку описанія грузинскихъ часовъ[1]; прошу ее принять и вѣрить истинному моему почитанію, съ коимъ навсегда пребуду и проч. Графъ Аракчеевъ.

[1] См. *Жизнь Державина*, стр. 1009.

---

42. Грузино. 16 іюля 1831.

Милостивая государыня, Дарья Алексѣевна. Я долгъ имѣю благодарить ваше в.-превосх. за посѣщеніе меня, старика, вашимъ роднымъ; а еще болѣе ему обязанъ благодарностью, что онъ согласился возвращаться въ С.-Петербургъ черезъ мое Грузино, для чего я и посылаю мой катеръ, въ коемъ вся фамилія спокойно доѣдутъ до меня. Теперь обращаюсь къ вамъ, милостивая государыня, съ моею покорною просьбою проводить своихъ родныхъ до Грузина, а вмѣстѣ съ онымъ сдѣлать мнѣ одолженіе посѣтить меня, старика. Родные ваши отправятся въ путь, а ваше в.-превосх. ночуете у меня, и на другой день, откушавъ моей старческой хлѣба и соли, возвратитеся обратно на томъ же катерѣ.

Онымъ обяжете того, который съ истиннымъ почтеніемъ пребудетъ навсегда и проч. Графъ Аракчеевъ.

---

43. Вторникъ, 2 сентября 1831.

Милостивая государыня, Дарья Алексѣевна. Услышалъ я, что ваше в.-превосх. дѣлаете одолженіе мнѣ, старику, вашимъ посѣщеніемъ, а добрая моя сосѣдка, Елисавета Григорьевна Путятина, поѣхала просить васъ, милостивую государыню, къ себѣ на имянины откушать въ пятни-

Digitized by Google

цу; то я прошу васъ, милостивую государыню, сдѣлать одолженіе пожаловать ко мнѣ въ пятницу ночевать. Я буду стараться успокоить васъ: цѣлой этажъ въ вашемъ распоряженіи, три спальни, и расположиться кажется будетъ покойно.

По нынѣшнему же времени въ одинъ день никакъ вамъ сдѣлать сію поѣздку будетъ невозможно; а ваше в.-превосх. ночлегомъ своимъ сдѣлаете мнѣ большое удовольствіе, за что я останусь вамъ благодарнымъ, да и почтеннаго отца Фотія буду за оное благодарить.

Съ истиннымъ почитаніемъ пребуду навсегда вашего в.-превосх.

Графъ Аракчеевъ.

---

44. Грузино. 20 іюля 1832.

Милостивая государыня, Дарья Алексѣевна. Мнѣ должно благодарить ваше в.-превосх. за посѣщеніе ваше, чѣмъ самымъ доставили мнѣ самое пріятное препровожденіе времени.

Я очень радъ, что вы доѣхали отъ меня спокойно. Благодарю за присылку конфектовъ, я ими буду кормить моихъ гостей. Прилагаемые виды Грузина прошу васъ отправить къ милостивому государю Константину Матвѣевичу Бороздину, дабы онъ, взглянувъ на сіи виды, вспомнилъ обо мнѣ, старикѣ.

Съ истиннымъ почтеніемъ пребуду навсегда и проч.

Графъ Аракчеевъ.

---

45. Грузино. 19 ноября 1833.

Милостивая государыня, Дарья Алексѣевна. Зная чувства благодарности вашего в.-превосх. къ памяти въ Бозѣ почивающаго покойнаго императора Александра Благословеннаго, я счелъ, что вамъ, милостивая государыня, будетъ пріятно имѣть памятную вещь открытія моего монумента въ селѣ Грузинѣ покойному императору, то и препровождаю при семъ крестъ и рисунокъ для вашего в.-превосх. Съ почтеніемъ честь имѣю быть вашего в-прев-ства покорный слуга Графъ Аракчеевъ.

Digitized by Google

Digitized by Google

III. ЯЗЫКЪ ДЕРЖАВИНА.

Digitized by Google

Digitized by Google

ЯЗЫКЪ ДЕРЖАВИНА.

При всей неправильности и небрежности выраженія, часто замѣчаемыхъ въ стихахъ Державина, сочиненія его и со стороны языка заслуживаютъ изученія, представляя замѣчательный моментъ въ исторіи развитія нашей литературной рѣчи. Когда Державинъ началъ писать, единственнымъ образцомъ въ этомъ отношеніи могъ служить ему Ломоносовъ. Извѣстно, что этотъ послѣдній, принимая три разряда слога по роду сочиненій, хотя и отдѣлилъ собственно-русскую стихію отъ церковно-славянской, но употребленію словъ, относившихся по тогдашнимъ понятіямъ къ просторѣчію, отвелъ весьма тѣсную область, допустивъ ихъ только въ сочиненія, которыя пишутся низкимъ слогомъ, т. е. въ басни, комедіи и частныя письма. Державинъ, пробуя себя въ разныхъ родахъ, скоро нашелъ установленныя Ломоносовымъ рамки слишкомъ тѣсными и уничтожилъ рѣзкія границы, отдѣлявшія высокій слогъ отъ средняго, а этотъ отъ низкаго. Правда, что онъ и позднѣе иногда возвращался къ торжественному слогу ломоносовской лирики; но по крайней мѣрѣ въ извѣстномъ отдѣлѣ одъ мы встрѣчаемъ у него сближеніе различныхъ элементовъ языка: церковно-славянскія слова и формы являются у него рядомъ съ простонародными, и притомъ въ такомъ оригинальномъ соединеніи, которое нисколько не оскорбляетъ слуха и сообщаетъ рѣчи совершенно своеобразный характеръ. Таковы, напр., его оды: *Фелица*, *Къ первому* и *Ко второму сосѣду*, *Видѣніе Мурзы*, *Рѣшемыслу*, *На Счастіе*, *На смерть гр. Румянцовой*, *Осень во время осады Очакова*, *Приглашеніе къ обѣду*, *Вельможа*, *На рожденіе царицы Гремиславы*.

Digitized by Google

По простотѣ языка выдаются также многія стихотворенія Державина въ другомъ родѣ, какъ-то: *Кружка*, *Пикники*, *Философы пьяный и трезвый*, посланіе къ *Атаману и войску Донскому*. Всѣ эти пьесы, наравнѣ съ тѣми, въ которыхъ выразилось высшее лирическое настроеніе, каковы напр. *На смерть кн. Мещерскаго*, *Властителямъ и судьямъ*, *Богъ*, *Водопадъ*, *Ласточка*, *Мечта*, *Приношеніе Монархинѣ*, *Памятникъ*, могутъ быть названы самыми удачными по языку произведеніями Державина.

Въ отношеніи къ языку творчество его представляетъ намъ одну весьма замѣчательную черту, доказывающую, какую великую силу въ искуствѣ составляетъ одушевленіе. Когда онъ пишетъ прозою или остается холоденъ при сочиненіи стиховъ на обязательную тему, у него является тяжелая, неправильная, запутанная фразеологія[1]; но какъ скоро онъ увлеченъ какою-нибудь высокою или даже просто счастливою мыслію, или вращается въ наиболѣе сродной ему области изображенія картинъ природы и житейскаго быта, слово становится въ рукахъ его послушнымъ и гибкимъ орудіемъ. Тогда онъ обнаруживаетъ глубокое пониманіе духа языка, удивительное знаніе народной рѣчи и народной жизни съ ея повѣрьями и преданьями; тогда онъ въ иныя минуты какъ будто предугадываетъ уже то совершенство русскаго стиха, которое окончательно могло выработаться только въ позднѣйшемъ поколѣніи поэтовъ. Естественно впрочемъ, что и въ лучшихъ стихотвореніяхъ своихъ Державинъ не избѣгаетъ неровностей языка: онъ не умѣетъ отдавать себѣ строгаго отчета въ его употребленіи. Но современники его еще не могли, въ такой же степени какъ мы, чувствовать въ стихахъ его отсутствіе той правильности и точности выраженія, какими стали отличаться сперва Карамзинъ и Дмитріевъ, а потомъ еще болѣе Жуковскій, Батюшковъ и Пушкинъ. Не успѣвъ пріобрѣсти литературнаго образованія, которое отвѣчало бы силѣ его таланта,

[1] С. Т. Аксаковъ приписывалъ неровность стиховъ Державина его нетерпѣливости, въ которой видѣлъ «главное свойство его нрава». «Какъ скоро его оставляло вдохновеніе», говоритъ авторъ *Семейной хроники* (М. 1856, стр. 391), «онъ приходилъ въ нетерпѣніе и управлялся уже съ языкомъ безъ всякаго уваженія: гнулъ на колѣно синтаксисъ, словоударе́ніе и самое словоупотребленіе».

Digitized by Google

Державинъ, для выраженія своей поэтической мысли, обращается съ языкомъ самовластно: онъ не боится ошибокъ противъ грамматики и синтаксиса, лишь бы воплотить свою идею въ яркій и рѣзкій образъ, и дѣйствительно, такимъ способомъ онъ часто достигаетъ своей цѣли вѣрнѣе, чѣмъ если бы гонялся за безукоризненною чистотою рѣчи, охлаждая тѣмъ полетъ своей пылкой фантазіи. Его языкъ, при всемъ видимомъ своемъ своенравіи, есть языкъ выразительный, сильный и пластическій. Его слогъ мужественъ и полонъ энергіи: еще при первомъ появленіи стиховъ Державина, Дмитріевъ, не зная, кто ихъ авторъ, былъ пораженъ его «благородною смѣлостью и рѣзкостью въ выраженіяхъ»[1].

Ни по своему стремительному характеру, ни по внѣшнимъ превратностямъ своей жизни, Державинъ не могъ имѣть достаточнаго спокойствія и досуга, чтобы придавать стихамъ своимъ ту оконченность, какой они, при тогдашнемъ состояніи нашего литературнаго языка, могли бы достигать подъ перомъ другого писателя. Кромѣ того, очевидно, что Державинъ, особливо въ позднѣйшее время (такъ же какъ и Крыловъ), сознательно чуждался той гладкости и плавности рѣчи, какими дорожили Карамзинъ и его послѣдователи. Не надо забывать, что Державинъ, при всемъ своемъ уваженіи къ Карамзину, принадлежалъ къ другой школѣ писателей: онъ остался въ лагерѣ Шишкова, и особенно послѣ знаменитаго *Разсужденія о старомъ и новомъ слогѣ*, у Державина замѣтно умышленное употребленіе извѣстныхъ словъ и оборотовъ, — стремленіе писать языкомъ полновѣснымъ и сильнымъ, не щеголяя легкостью и изяществомъ въ новомъ вкусѣ.

Сбираясь за симъ высказать нѣсколько частныхъ замѣчаній о языкѣ Державина, нужнымъ считаю вообще уяснить себѣ задачу подобнаго труда. У насъ, да и въ другихъ литературахъ, это—дѣло еще довольно новое. Не разъ между нашими учеными шла рѣчь о составленіи словарей по языку отдѣльныхъ авторовъ, и нѣкоторые при этомъ полагали, что нужно выписывать

[1] Т. III, стр. 273.

Digitized by Google

всѣ безъ исключенія слова, встрѣчающіяся у писателя, съ означеніемъ мѣстъ, гдѣ каждое изъ нихъ употреблено. Но такіе словари едва ли вознаграждали бы своею пользой массу потраченныхъ на нихъ трудовъ и времени. Цѣль словаря по языку отдѣльнаго писателя должна, кажется, состоять въ томъ, чтобы такой частный трудъ могъ служить матеріаломъ для исторіи общеупотребительнаго языка, для общаго словаря его и грамматики. Для этой цѣли безполезно было бы выписывать и располагать въ азбучномъ порядкѣ *всѣ* употребленныя писателемъ слова. Зачѣмъ намъ знать всѣ тѣ случаи, въ которыхъ онъ ставитъ слово совершенно согласно съ общимъ употребленіемъ? Да и какимъ образомъ составитель такого словаря сталъ бы отмѣчать мѣста, гдѣ слово встрѣчается? если только ссылками на страницы, то читателю, для справокъ, предстояла бы непомѣрная работа отыскивать эти мѣста; если же при каждомъ словѣ помѣщать цѣлыя выраженія, гдѣ оно встрѣчается у автора, то трудъ получилъ бы несоразмѣрный съ его назначеніемъ объемъ[1]. Изученіе языка какого-нибудь писателя должно конечно имѣть предметомъ знаніе особенностей, съ которыми является у него языкъ, возможность видѣть, какимъ образомъ онъ рѣшаетъ затрудненія, представляющіяся пишущему въ примѣненіи законовъ этого языка. Поучительно напр. знать, въ какомъ, отличномъ отъ обыкновеннаго, значеніи онъ употребляетъ нѣкоторыя слова, которой изъ двухъ или нѣсколькихъ формъ онъ отдаетъ предпочтеніе, какія у него попадаются замѣчательные обороты и сочетанія словъ, какъ онъ поступаетъ при образованіи извѣстнаго рода предложеній, при согласованіи и управленіи словъ, какія у него можно найти отступленія отъ общепринятыхъ правилъ, наконецъ, нѣтъ ли у него исключительно ему принадлежащихъ словъ и выраженій.

Чтобы дать возможность отвѣчать на подобные вопросы въ примѣненіи къ языку Державина, я выбиралъ изъ него слова и къ каждому приписывалъ тѣ стихи или части стиховъ, которые могутъ дать понятіе объ употребленіи поэтомъ слова въ томъ

[1] Поэтому такой методъ можетъ быть удобно приложенъ развѣ только къ сочиненіямъ небольшого объема, напр. къ баснямъ Крылова.

Digitized by Google

или другомъ изъ сказанныхъ отношеній[1]. Но чтобы при этомъ не выйти изъ предѣловъ соразмѣрнаго всему изданію объема, я рѣшился ограничиться двумя первыми томами сочиненій Державина, какъ содержащими наиболѣе замѣчательныя произведенія его: пусть этотъ словарь послужитъ на первый случай опытомъ подобнаго труда; если методъ его составленія окажется правильнымъ, то словарь къ Державину впослѣдствіи легко можетъ быть дополненъ.

Въ составъ языка нашего поэта входятъ три главные элемента: церковно-славянскій, русскій общеупотребительный (разговорный) и русскій простонародный, изъ которыхъ у него каждый находитъ себѣ выраженіе не только въ самыхъ словахъ, но также въ формахъ ихъ и въ синтактическомъ строѣ предложеній. Но выдѣлить слова́ каждаго элемента въ особую группу чрезвычайно трудно, потому что часто церковно-славянское слово является у Державина въ народной формѣ и, наоборотъ, народное облечено въ форму церковнославянскую.

Вотъ нѣсколько примѣровъ его заимствованій изъ простонароднаго языка. Въ пьесѣ *Кружка* мы находимъ между прочимъ слѣдующія выраженія: «Вѣдь пьянымъ по колѣни море. — И жены съ нами куликаютъ. — На карты намъ плевать пора» (I, 47—48). Но тутъ же встрѣчаются и такія слова, какъ *дщерь*, *сихъ* (утѣхъ), *престать*, *пребудь*.

Въ одѣ *На Счастье* есть много стиховъ въ простонародномъ тонѣ, напр. «Ихъ денегъ куры не клюютъ. — Весь міръ сталъ полосатый шутъ. — Ни въ сказкахъ складно разсказать, ни написать перомъ красиво. — Въ грошъ не ставлю никого. — Бояре понадули пузы». (I, 248—254).

На нѣкоторыя особенности языка Державина всего удобнѣе указать по разрядамъ словъ, или такъ называемымъ частямъ рѣчи.

[1] Чтобы вѣрнѣе избѣгнуть ошибокъ въ ссылкахъ, я при выпискахъ изъ перваго тома выставляю сокращенно *заглавіе* стихотворенія, а при извлеченіяхъ изъ второго — римскую цифру II. Затѣмъ въ словарѣ, кромѣ того, указаны всегда страница и строфа, а гдѣ строфъ нѣтъ, тамъ стихъ буквою *с*; въ настоящей же вступительной статьѣ означаются при извлеченіяхъ только страницы.

Digitized by Google

Въ глаголахъ онъ также любитъ народныя формы, напр. *пужать, пущать*. Въ повелит. накл. онъ пишетъ: *исполнь, наполнь, напой, обезсмерть, помысль*, или употребляетъ это наклон. въ томъ особомъ его примѣненіи, которое видно изъ слѣдующаго примѣра: «*Случись* Анакреону Марію посѣщать» (*Анакр. у печки*, 682). Въ дѣеприч. наст. онъ охотно, хотя и не исключительно, употребляетъ окончаніе *ючи*: *блистаючи, побѣждаючи, являючи, улыбаючись*. Вмѣсто *чертя* поставлено однажды *чертяще*: «Средь сада храмъ жезломъ чертяще» (II, 635).

При употребленіи дѣепричастія онъ, слѣдуя старинному складу рѣчи, обыкновенно приставляетъ къ этому обстоятельственному слову подлежащее *главнаго* предложенія, которое такимъ образомъ какъ бы сливается съ *придаточнымъ* въ одно:

Оставя короли престолы,
И ханы у тебя гостятъ. *Рожд. Гремиславы*. 735.
И простря Европа длани,
Пусть тебѣ на мѣсто дани
Благодарность принесетъ. *На отсут. въ Бѣлор*. 99.

Иногда онъ относитъ дѣепр. къ безличному глаголу:

Имѣя сердце, руки бѣлы,
Мнѣ стыдно льстить, стыднѣе лгать. *Изобр. Фел*. 296.

Попадается у него и такое неправильное употребленіе дѣепричастія:

Ставъ хоть обувью твоею,
Жала бъ ты меня ногой. II, 432.

гдѣ *ставъ* не имѣетъ никакой связи съ подлежащимъ *ты* главнаго предложенія, а напротивъ относится къ мѣстоим. *меня*; это выраженіе слѣдуетъ понимать такъ: «Чтобы, когда бъ я сталъ обувью твоею, ты жала меня своей ногой».

Дѣеприч. прош. употребляетъ онъ иногда въ сокращенной формѣ, напр. *наклонишись, сшедъ*. Но особенно любитъ онъ употреблять прошедшее дѣепр. въ формѣ настоящаго отъ предложнаго глагола соверш. вида на *ить*: *взмостясь, настроя, нахмуря, оставя, полюбя, прослезясь, распустя, соглася, назнача, сверша* (походы).

Сотворя Зевесъ вселенну. II, 118.

Digitized by Google

Этимъ же способомъ образуетъ онъ иногда дѣеприч. отъ глаголовъ ц.-слав.: *разліясь*, *осклабясь*, и даже отъ предложныхъ глаголовъ другого разряда, напр. *низвержась*, собственно не допускающихъ этой формы. Такимъ же образомъ поступилъ онъ въ одномъ мѣстѣ и съ глаголомъ *затьять*:

А тутъ затѣя хороводъ. II, 97.

Управленіе глаголовъ бываетъ у него часто своеобразно. Такъ при глаголахъ *алкать* и *уважать* ставитъ онъ кое-гдѣ дополненіе въ твор. падежѣ (чѣмъ), при *наслаждаться* — въ родительномъ (чего), при *сравнять*, *наложить*, *насмѣхаться*, *ужасаться* — въ дательномъ:

Въ благополучіи кого сравню себѣ? *Невѣсть*, 60.

Нѣкоторымъ глаголамъ придается архаическое значеніе, и притомъ въ сочетаніи съ винительнымъ падежемъ, напр.

....Муза,
Которая его вдыхала
Играть на нѣжномъ, звонкомъ кинѣ. *Пам. Герою*, 431.

Произвольно образованный глаголъ *вдохновлять* (отъ причастія *вдохновенный*) въ то время еще не былъ въ употребленіи.

Глаголъ *внимать* встрѣчается у Державина, какъ и у позднѣйшихъ поэтовъ, то съ вин., то съ дат. п. Такимъ же двоякимъ образомъ ставитъ онъ дополненіе при гл. *внушить*, когда употребляетъ его въ ц.-слав. значеніи *услышать:* «Внуши сердечное прошенье». II, 54, 2. — «И сирыхъ гласу не внушишь». *Ков.* 324.

Слѣдующіе глаголы являются у него иногда переходящими (требующими вин. п.):

Вредить: Меня ничто вредить не можетъ. *Смерть гр. Рум.* 221.
Вѣять: Зефиры вѣяли власы. *Изобр. Фел.* 274.
Дождить (что и кого): Божество, которое дождитъ блаженства. *Прiобр. Кр.* 183.
Цари блаженствами дождятъ благихъ. *Провид.* 569.
Звенѣть: Гусли звенятъ ихъ гласы. II, 57.
Ликовать: Мы ликуемъ славы звуки. *Пот. праздн.* 397.
Отмстить: Отмстить крестовые походы. *Вз. Изм.* 357.
Перить: Началъ Лель перить въ щитъ стрѣлы. *Бой.* 784.
Управлять: Премудрость царства управляетъ. *Вз. Изм.* 360.
Усѣсть. Музы.... все мое усядутъ ложе. *Сч.* 253.

Digitized by Google

При нѣкоторыхъ переходящихъ глаголахъ ставитъ онъ, вмѣсто вин., родительный п., когда дѣйствіе, ими означаемое, простирается на объектъ не вполнѣ или только временно:

Вкусить покоя и добра. *Шв. миръ.* 311.
Вкусившаю воды твоей. *Ключ.* 80.
Испытывалъ своихъ я силъ. *Ав. вит.* 764.
Посмотримъ въ немъ (зеркалѣ) твоихъ путей. *Ков.* 319.
Смотрѣлъ въ толкучемъ рынкѣ свѣту. *Рожд. Грем.* 733.
Приди моей сей пѣсни *слушать*. *Мерк.* 560.

При глаголахъ, означающихъ желаніе, стремленіе, опускается глаголъ, который долженъ бы служить имъ дополненіемъ (итти, подняться):

Дерзайте вашихъ вслѣдъ отцовъ. *Ос. Оч.* 227.
На свѣтлу крутизну Калифы многіе желали. *Из. Фел.* 295.
Вы съ кѣмъ и на кого хотите? *Вз. Изм.* 357.

Такимъ же образомъ и нѣкоторые глаголы другихъ значеній, обыкновенно употребляемые съ дополненіями, у него являются безъ таковыхъ: «Когда судьбы благоволили». *См. Рум.* 221.— «Разумъ. . . . вникаетъ». *Богъ.* 200. — «Скрежещетъ (зубами) и кричитъ, ярясь». *Пріобр. Кр.* 185.

Бываетъ и противоположное: «Ревутъ въ мракъ безднъ сердиты рѣки». II, 32.— «Мальчикъ кремнемъ въ огниво звучитъ». *Мечта.* 588. — «Тамъ гнутся съ утеса въ понтъ воды». *Ласт.* 572.

Иногда вмѣсто надлежащихъ по смыслу глагола предлоговъ ставятся другіе: «Забаву столицы ты къ себѣ вмѣстилъ». *Рожд. Грем.* 737. — «И взоръ вперя къ водамъ». *Вод.* 463.— «Къ тебѣ всѣхъ смертныхъ очи зрятъ». *Вел. Бож.* 241.

Иногда два дополненія, одинаково относящіеся къ глаголу, поставлены при немъ въ двухъ разныхъ падежахъ:

Природа, въ тишину глубоку
И въ крѣпкомъ погруженна снѣ. *Вид. Мурзы.* 159.

Замѣчательно употребленіе неопред. наклоненія для означенія обстоятельства цѣли, при такихъ глаголахъ, которые обыкновенно не терпятъ подобнаго управленія:

Зіяетъ время славу стерть. *См. Мещ.* 90.

Digitized by Google

Съ неопред. же накл. Державинъ употребляетъ гл.: *мнить, мыслить, чаять, мужаться, повернуть, предызбрать, презирать, прельстить, пустить, собирать, сражаться, суетиться, ускорять* (въ зн. спѣшить)[1].

Одинъ изъ любимыхъ пріемовъ Державина состоитъ въ употребленіи возвратныхъ глаголовъ въ значеніи страдательныхъ съ творит. пад. въ такихъ формахъ, въ которыхъ такое употребленіе обыкновенно не допускается:

Такъ свирѣпыми волнами
Сколько съ нею ни дѣлюсь (т. е. сколько съ нею ни раздѣленъ). *Препят. къ свид. съ супругою.* 67.
Благословись, Репнинъ, потомствомъ. *Пам. герою.* 435.
И лирой возгласишься ты. *Благод. Фел.* 156.
То ею въ головѣ пщуся. *Фел.* 139.
И солнцы ею потушатся. *См. Мещ.* 91.
Лель упорствомъ разсердился. *Бой.* 784.
Красою мужество сражалось (т. е. было сражаемо). *Поб. Кр.* 757.

Часто такимъ же образомъ, т. е. съ творительнымъ падежемъ, употребляются и глаголы непереходящіе:

Тобой (Богомъ) они и померцаютъ. *Из. Фел.* 284.
И блѣдная луна Тобой.... сіяетъ. Тамъ же. 239.
Человѣчество Тобою, Истина и совѣсть въ судъ
Въ велелѣпіи грядутъ. *Отсут. въ Бѣлор.* 97.
Безбурно корабли имъ (мудрымъ мужемъ) въ пристань прилетаютъ. *Эпист. Шув.* 54.

Такого же рода творит. падежъ сопровождаетъ иногда и прилагательныя: «Хотя имъ (царемъ) вся покойна тварь». *Приг. къ об.* 668.

У возвратныхъ причастій отбрасывается окончаніе *ся*, когда они въ полномъ составѣ не укладываются въ стихъ: «Едва по зыблющимъ грядамъ». *Вельм.* 630. — «Оставшій прахъ костей моихъ». *Приног.* 716. — «На пресмыкающихъ гадóвъ». *Побѣд.* 234. — «По развѣвающимъ знаменамъ». *Ос. Оч.* 226. — «Цѣлуя раскраснѣвши щеки». *Льв.* 516.

При глаголахъ *быть, стать, становиться, дѣлаться, казаться, зрѣться* и т. п. сказуемое ставится у Державина то въ именительномъ, то въ творит. падежѣ, смотря по требованіямъ размѣра, рифмы, или ясности смысла, напр.

[1] См. эти слова въ прилагаемомъ словарѣ.

Digitized by Google

Будь страстей твоихъ владѣтель,
Будь на тронѣ человѣкъ.
Будетъ — и Судьбы гласили:
Онъ монархамъ *образецъ!* —
Лѣсъ и горы повторили:
Утѣшеніемъ сердецъ.

Смѣсь церковно-славянскаго элемента съ народнымъ весьма замѣтно проявляется и въ существительныхъ именахъ. Вотъ примѣры перваго: а) въ самыхъ словахъ или формахъ ихъ: *вои*, *воскликновеніе*, *животъ* (жизнь), *зерцало*, *зракъ*, *класъ*, *надзрѣніе*, *нощь*, *тысяща*, *свѣща*, *отроча*, *соборъ* (собраніе), *стязаніе*, *тристаты*; б) во флексіяхъ: *зарь*, *сокровищьми*, *ушьми*, *творче*, *очеса*, *супостатъ* (вм. супостатовъ), *зубъ* (вм. зубовъ), *крылъ*. Сюда же слѣдуетъ отнести многіе архаизмы русскаго языка, введенные Ломоносовымъ и послѣ него державшіеся вообще у стихотворцевъ 18-го столѣтія: *добро́ты* (мн. ч. въ зн. достоинства), *остуда*, *отличность*, *позоръ* (въ зн. зрѣлище), *продерзость*, *прохлада* (въ зн. наслажденіе, нѣга), *правы* (въ зн. законы), *заразы* (соблазны), *событіе* (совершеніе), *приношеніе* (посвященіе), *случай* (сила при дворѣ), *пріятности* (граціи), *чинъ* (порядокъ), *чувствіе*, *величество* (величіе), *пріятство*, *препятство*, *самодержавство*, *свирѣпство*.

Съ другой стороны *народный* элементъ также выступаетъ: 1) въ словахъ и формахъ, напр. *вёдро*, *издѣвка*, *растабары*, *по́мочь*, *пошва* (вм. почва); 2) во флексіяхъ: имена *бремя*, *время*, *пламя* и т. п. остаются въ род. п. ед. ч. безъ измѣненія, а въ нѣкоторыхъ другихъ падежахъ склоняются какъ имена на *о*: «Сынъ время, случая, судьбины». *Сч.* — «Когда отъ бремя дѣлъ случится»... *Благ. Фел.* 155. — «Въ водахъ и въ пламѣ». *Ос. Оч.* 227.

Въ склоненіи именъ допускаются и другія неправильности, напр. въ род. множ.: *зданіевъ*, *стихіевъ*, *витіевъ*, *кикиморовъ*, *Славяновъ* (форма, которую позволили себѣ также Дмитріевъ и Пушкинъ), *кристалей*, *на пузырей*; окончаніе *іи* изрѣдка обращается въ *ій*, напр. *впослѣдствій*, *Россій*, *Швецій*. — Вм. *люди* часто употребляется *человѣки*; *человѣчество* встрѣчается въ значеніи «человѣколюбіе» (по нынѣшнему *гуманность*); вм. *воображе-*

Digitized by Google

ніе — воображеніе. Нѣкоторыя названія умственныхъ предметовъ, противъ обыкновенія, употребляются во множ. ч., напр. «Воображенія безсильны» (*Богъ,* 203). «Подите, счастья, прочь, возможны» (*См. Мещ.* 94). Иногда словамъ даются неправильныя ударенія: *драгіе да́ры* (*Вид. М.* 161), *страны́* (вм. стра́ны). «Предусмотря свою *выго́ду*» (*Ков.* 318), *суды́й* (вм. су́дьи), *сле́ды* (вм. слѣды́), *рая́* (вм. ра́я). По примѣру Ломоносова имя *музыка* всегда носитъ у Державина (какъ послѣ и у Пушкина) ударѐніе на среднемъ слогѣ. Встрѣчаются слова съ неяснымъ значеніемъ, напр. *рында* (*Вз. Изм.*) и *рай* (въ стихѣ *Водопада*): «Рая вечерня предъ границей». Нѣкоторыя словосоставленія принадлежатъ самому Державину: *горорытство* (вм. рудокопство), *прямовидность* (вм. перспектива), *цвѣточная вязь* или *цѣпь, пленица, плетеница* (вм. гирлянда).

Иностранныхъ словъ онъ вообще избѣгалъ, особенно въ послѣднемъ періодѣ своей жизни. Къ небольшому числу встрѣчающихся у него иноземныхъ словъ относятся: или вполнѣ усвоенныя языку имена, какъ напр. *ароматъ, глянецъ, діэтъ* (м. р.), *клобъ, маскарадъ, монументъ, обелискъ, элементъ, эхо, эфиръ,* или менѣе извѣстныя греческія слова, заимствованныя изъ священнаго писанія: *кассія, миро,* или наконецъ такія слова, которыя онъ узналъ изъ сношеній съ уроженцами разныхъ мѣстностей Россіи, напр. *бешметъ, салма, пловъ, каймакъ.* Имена: *аэръ, Бельтъ, Петрополь* взяты у Ломоносова. Вмѣсто слова *бюстъ* Державинъ постоянно употребляетъ *истуканъ* или *кумиръ.* Нѣкоторыя названія встрѣчаются у него въ искаженномъ видѣ, напр. въ одѣ *На Счастіе* мы находимъ *уранги* вм. *орангъ-утанги.* Названіе *глазумея,* для означенія высшаго сорта чая, едва ли было имъ гдѣ-либо встрѣчено въ этомъ самомъ видѣ.

Изъ оригинальныхъ способовъ управленія, съ какимъ у него являются сущ. имена, приведемъ два примѣра: *Сей свѣтъ училище — терпѣть* и *Отсутствіе* (куда?) *въ Бѣлоруссію.*

Въ употребленіи прилагательныхъ, а наравнѣ съ ними и причастій дѣйствит. наст. и страдательныхъ обоихъ временъ, Державинъ позволяетъ себѣ большую свободу, ставя ихъ безразлично, по требованію стиха, то въ членной формѣ, то въ без-

Digitized by Google

ченной, то въ стяженной, не обращая вниманія на то, служатъ ли они опредѣлительными или сказуемыми.

Вотъ примѣры прилагательныхъ:

Края азійски. *Вз. Изм.* 352.—Служила вышню божеству. *Вид. М.* 163.— Глядитъ на силы дерзновенны. *См. Мещ.* 93. — Лѣтня дня. 279. — Надѣнь сорочку бѣлоснѣжну. *Новоселье.* 667.

Примѣры причастій:

Ходящи съ громомъ грады. *Пот. празд.* 406.— И вихремъ всадники несомы. *Изобр. Фел.* 280. — Изступленну взору. *Из. Фел.* 299. — Слезами зрѣлась окропленна. Тамъ же, 280. — Лежитъ разсыпанъ бѣлый пухъ. *Ос. Оч.* 225. — Какъ уголь, ихъ взоры раскаленны (сказуем.). *Вз. Изм.* 345.

• Иногда употребляетъ онъ причастія и въ ц.-сл. формѣ, напр. *творяй, создавый, сѣдящъ, ядущій, ядомый, исшвенны, покровенну*, или неправильно образуетъ слова этого разряда, напр. говоря о счастіи, — *обоженно* вм. обожаемо. Въ примѣръ образованія прилагательныхъ по ц.-слав. образцу можно привести выраженія: «чашникъ *Кронь*» (вм. Кроновъ), *Вз. Варш.* 647, или: «Чтобъ мужу *бую* умудриться», *Вельм.* 626.

И во флексіяхъ онъ нерѣдко даетъ какъ прилагательнымъ, такъ и причастіямъ ц.-сл. окончанія; это бываетъ особенно въ род. ед. жен. р.: «Въ часъ *ясныя* погоды. *Прог.* 423.—Для жены моей *младыя. Препят. къ св.* 67.— Капусты *сочныя* кочанъ. II, 170, 13. Или: *Благая* снидутъ вся тому». *Сч. Сем.* 108.

Опредѣлительными въ краткой формѣ служатъ Державину часто и относительныя прилагательныя, которыхъ нынѣшній языкъ въ такой формѣ не допускаетъ: «Въ дальнѣйшіе *земны* концы. *Правед. судья* 267. — Сіялъ при персяхъ поясъ *златъ. Вид. м.* 162.— И затрещалъ Ливанъ *кремнистъ. Вз. Изм.* 347. — *Свинцова* грифеля чертами. *Из. Фел.* 286. — Гласъ слышенъ *соловьинъ*». *Проч.* 427. — Само собою разумѣется, что такимъ же образомъ онъ употребляетъ и прилагательныя качественныя: «кровъ—воздухъ *синь*». *Водоп.* 474.

Когда прилагательное въ общеупотребительной, даже и краткой формѣ, не вмѣщается въ стихъ, то Державинъ еще сокращаетъ ее: «То *чернъ*, то *блѣднъ*, то рдянъ Эвксинъ». *Ос. Оч.* 226.

Нѣкоторымъ прилагательнымъ придаются дополненія, не согласныя съ общимъ употребленіемъ: «Алчны *къ* трону вѣжды.

Digitized by Google

Вод. 465. Не быстръ *ко* славѣ. *Пам. гер.* 434. Я не завидливъ *на* богатство». *Ум.* 490.

Вѣдь всемогуще ты и сильно
Творить добро изъ самыхъ золъ. Сч. 254.

Нѣкоторыя прилагательныя сохраняютъ у Державина архаическое значеніе: «Сіи нелестныя (т. е. нельстивыя) слова. *См. Биб.* 25. Нелестный другъ своихъ друзей». *Петру В.* 33. Прилагательное *русскій* допускается только въ простомъ слогѣ; въ возвышенномъ употребляется *россійскій* и *росскій* (см. словарь).

Въ образованіи и употребленіи сравнительной степени языкъ Державина мало отличается отъ нынѣшняго. Вотъ примѣры сочетанія съ нею родит. падежа: «Пристрастный судъ разбоя злѣе. *Из. Фел.* 282:—Ея (смерти) и громы не быстрѣе». *См. Мещ.* 91.

Краткая форма служитъ обыкновенно, какъ въ приведенныхъ примѣрахъ, сказуемымъ, но иногда встрѣчается и въ роли опредѣлительнаго: «Приличнѣй (вм. приличнѣйшія) жертвы посвящаетъ». *Конч. благотв.* 706.

Форма съ окончаніемъ *шій* то служитъ превосходною степенью: «Не по достоинству изящнѣйшаго слога» (*Приношен.* 715), то сохраняетъ значеніе сравнительной, и тогда ставится также съ родит. падежемъ:

....живые монументы
Краснѣйши памятниковъ сихъ. *Конч. благотв.* 704.
Уже хитонъ бѣлѣйшій снѣга. *Провид.* 567.

Иногда сравнительная степень въ краткой формѣ употребляется и съ союзомъ *чѣмъ:* «Пріятнѣй чѣмъ вселенна». *Шв. міръ*, 312.

Мнѣ мигъ покоя моего
Пріятнѣй чѣмъ въ исторьи вѣки. *Вельм.* 632.

При сравнит. степени съ отрицаніемъ ставится союзъ *какъ:*

Нѣтъ блаженнѣе той части,
Какъ быть въ плѣнѣ милой власти. II, 249.

Изрѣдка встрѣчается, послѣ шипящихъ, старинное окончаніе краткой сравнит. степени на *ае*: «Къ себѣ строжае, чѣмъ къ другому. *Рѣш.* 183.—Громчай въ потомствѣ возгласилъ». *Из. Фел.* 288.

Digitized by Google

Изъ составляемыхъ Державинымъ сложныхъ прилагательныхъ приведу для примѣра слѣдующія: *бѣлорумяные* персты, *веселонравная* подруга, *веселорѣзвая* Эрато, *домотканныя* одежды, *желѣзнокаменное* царство, *златобисерное* небо, *златордяная* броня, *искрометный* сокъ, *краезлатыя* тучи, *лазурно-сизо-бирюзовые* круги, *милосизая* птичка, *огнезвѣздный* океанъ, *огнескачущія* волны, *разноперистыя* птички, *сладкопѣвные* соловьи, *твердокаменная* грудь, *темнобагровая* буря, *тьмозвѣздная* дебрь.

Изъ личныхъ мѣстоименій остановимся только на мѣст. 3-го лица и замѣтимъ, что послѣ нѣкоторыхъ предлоговъ Державинъ ставитъ его безъ призвука *н* впереди: межъ *ихъ*, между *ихъ*, сквозь *ихъ*, близъ *его*, вокругъ *его*. Притяжательное того же лица употребляетъ онъ иногда и тамъ, гдѣ мы поставили бы возвратное *свой*:

Небесныя прошу я силы,
Да *ихъ* простря сафирны крылы. *Фел.* 149.
Припомни, чтобъ она вѣщала
Безчисленнымъ *ея* ордамъ. *Изобр. Ф.* 276.

Такъ точно въ 1-мъ и во 2-мъ лицахъ нерѣдко встрѣчается *мой*, *твой*, *нашъ*, *вашъ* вмѣсто *свой*:

Обнимешь ты семерыхъ *твоихъ* сыновъ. *Ос. Оч.* 228.
Не дорожа *твоимъ* покоемъ,
Читаешь, пишешь предъ налоемъ. *Фел.* 133.

Указательнымъ мѣстоименіемъ для означенія ближайшаго предмета служитъ Державину постоянно *сей*. *Этотъ* попадается крайне рѣдко: «Это ты, Петрово племя, *Это* вы, княжны младыя. *Грац.* 523.—Слыхалъ, слыхалъ я тайну *эту*». *Приг. къ об.* 668.

Вмѣсто *тотъ*, отвѣчающаго мѣстоименію *кто*, употреблено въ слѣдующемъ мѣстѣ *оный*: «Кто мыслитъ хорошо,... Отъ онаго страна всего да ожидаетъ». *Эп. Шув.* 54.

Мѣстоим. *который*, полное или въ стяженной формѣ, встрѣчается очень часто (см. это слово). Иногда оно замѣняется болѣе краткими: *кой*, *кто*, *что*, *чей*: «Святъ домъ, подъ *кой* народъ гробницы Матвѣеву принесъ. *Вт. Сос.* 443.—Духъ.... *кому* нѣтъ мѣста и причины». *Богъ.* 196.

....глядитъ на пышныхъ богачей,
Что въ златѣ и сребрѣ кумиры. *См. Мещ.* 92.
О ты, трясетъ *чей* землю взглядъ. *Вел. Бож.* 242.

Digitized by Google

Вопросительное *который* служитъ замѣною мѣст. *какой* въ стихѣ: «*Который* богъ, *который* ангелъ, *который* человѣковъ другъ»... *Пріобр. Кр.* 183. Когда указательному мн. ч. *тѣ* отвѣчаетъ *кто*, тогда, согласно съ духомъ языка (какъ и у Крылова), сказуемое при относительномъ мѣст. ставится въ единств.:

А слава тѣхъ не умираетъ, Кто за отечество умретъ. *Вз. Изм.* 361.
Но какъ умѣренность полезна
И тѣмъ, кто славою плѣненъ. *Ум.* 498.

Отъ этого отступаетъ однакожъ выраженіе:

Выпьемъ.... За тѣхъ, кто намъ злодѣи. *Другу.* 675.

Вмѣсто *кто-нибудь, что-нибудь* и т. п. ставится часто только первая часть этихъ мѣстоименій:

Хотя бъ чрезъ шашни
Фортуны сталъ *кто* впереди. *Ум.* 497.
Случится, что изъ сновъ прелестныхъ
Приснится здѣсь тебѣ *какой*. *Гостю.* 672.

Это же замѣчаніе относится и къ нарѣчіямъ *гдѣ* и *когда:*

Но еслибъ царь *гдѣ* добрый, рѣдкій .... *Ум.* 495.
А ежели *когда* и скучно
Меня изволилъ онъ принять. Тамъ же.

Въ слѣдующемъ примѣрѣ мѣстоим. *какая* неправильно отнесено къ слову *жизнь*:

И словомъ, жизнь твоя согласна будетъ чину,
Какая знатному прилична господину. *Эп. Шув.* 52.

Особенное употребленіе мѣстоименія *кто*, вм. одинъ, другой, иной и т. д. (подобное чему представляетъ и итальянскій языкъ) находимъ въ стихахъ:

Кто въ браняхъ лилъ потоки крови, Кто грады въ нихъ преобращалъ, —
Ты, милосердья полнъ, любови, Спасалъ, хранилъ, училъ, питалъ;
Кто блескъ любилъ, — ты устранялся .... *Конч. благотв.* 706.

Изъ опредѣлительныхъ мѣстоименій вниманія заслуживаетъ согласное съ народнымъ языкомъ употребленіе мѣстоим. *таковъ:* «Таковъ, Фелица, я развратенъ. *Фел.* 139.—Такъ ты, такъ ты таковъ-то лютъ». *Пени.* 11.

Очень часто встрѣчается форма *всякъ* (см. это слово). Въ ряду неопредѣленныхъ мѣстоименій укажемъ на *нѣкій* и *нѣкакій:* «Но *нѣкій* твердый духъ. *Вт. Сос.* 438.—Иль мужа *нѣка* тѣнь

*

сѣдая» (*Вз. Изм.* 355), гдѣ *нѣка* является неправильнымъ сокращеніемъ формы *нѣкоего*.

Церковно-славянскую форму отрицательнаго мѣстоим. находимъ въ стихѣ: «*Никая* тварь не убѣгаетъ». *См. Мещ.* 90.

Изрѣдка попадаются устарѣвшія *коликій* и *толикій:* «Причина подвиговъ *толикихъ*. *Всем.* 6. — *Коликихъ* счастья былъ творецъ». *Конч. благотв.* 704.

Въ склоненіи мѣстоим. *весь* отмѣтимъ народную форму винит. падежа жен. р. *всеё*: «И просвѣтитъ всее, какъ свѣта богъ, Россію». *Пророч. Сим.* 444.

Относительно числительныхъ замѣтимъ не совсѣмъ согласное съ общимъ обычаемъ употребленіе нѣкоторыхъ изъ нихъ въ выраженіяхъ: «*На сорокъ-двухъ* столпахъ. *Изобр. Фел.* 274. — Били тысячи вы *стомъ*[1]. *Пот. празд.* 398. — *Четыремя* скалами». *Вод.* 457. При подлежащемъ *сто лѣтъ* обращаетъ на себя вниманіе сказуемое во множ. числѣ: «сто лѣтъ прошли — и непримѣтны». *Конч. благотв.* 702.

Число 1000 чаще употребляется въ ц.-сл. формѣ *тысяща:* «Пребудутъ въ *тысящѣ* вѣкахъ». *Нов. годъ.* 7. Но встрѣчается и русская форма: «Съ тысячьми и тьмами мы низложили.... *Вз. Изм.* 349. (*Тьма* употреблено здѣсь въ значеніи числительнаго).

Въ употребленіи нарѣчій мы находимъ у Державина много частью архаическихъ, частью народныхъ или діалектическихъ формъ. Таковы: 1) неупотребительныя уже въ наше время: *коль, толь, поколь, потоль, токмо, паки, паче, купно, вкупѣ, внезапу, днесь, поднесь, тамо, противу;* 2) *ненарокомъ, туды, сюды, всюды, позадь, встрѣчу* (вм. навстрѣчу), *теперя, издалече, нѣту.*

Согласно съ ц.-сл. Державинъ, подобно Ломоносову, употребляетъ почти постоянно *внутрь* вм. *внутри:*

Велитъ внутрь горъ ключемъ имъ бить *Вел. Бож.* 238.

Указательное *вотъ* встрѣчается только въ немногихъ случаяхъ; въ торжественныхъ же одахъ замѣняется частицею *се.* Однахожъ въ одѣ *Успокоенное невѣріе* находимъ оба слова.

Вниманія заслуживаетъ, что нарѣчіе *подобно* почти всегда употребляется съ прибавленіемъ словъ *какъ* или *такъ*:

[1] Въ прозѣ Державина встрѣчается *стомя* вм. *стами.*

Digitized by Google

Но вы какъ я подобно страстны....
И вы подобно такъ умрете.... *Власт. и суд.* 113.

Отрицаніе при дѣйствит. глаголѣ не всегда влечетъ за собою переходъ винит. падежа въ родительный. Въ *Водопадѣ* (464), сказавъ:

Не зримъ ли всякій день *гробовъ*,
Сѣдинъ дряхлѣющей вселенной,

поэтъ продолжаетъ:

Не слышимъ ли въ бою часовъ
Гласъ смерти, двери *скрыпъ* подземный?

Въ одѣ *Къ первому сосѣду* (106) онъ говоритъ:

Твоя ужъ Пенелопа въ скукѣ
Коверъ не будетъ распускать.

Въ *Эпистолѣ Шувалову* (52) есть стихъ:

Каковъ ты прежде былъ, не взлюбишь *тщетный шумъ*.

Иногда же по причинѣ отрицанія ставится родительный падежъ, хотя оно выражено не въ глаголѣ и не частицею *не*:

Я знаю, что души моей
Воображенія безсильны
И *тьми* начертать *твоей*. *Богъ.* 203.

или:

На завтра *крѣпостей* съ судьбины
Безсильны сами взять цари. *Ум.* 498.

(гдѣ *завтра* употреблено въ значеніи существительнаго). Въ обоихъ случаяхъ не было собственно основанія поставить имена *тьнь* и *крѣпость* въ родит. падежѣ при прилагательномъ *безсильный*. Неправильно также употребленіе родит. падежа въ слѣдующемъ выраженіи:

(Невидимыя силы) претятъ...
О камень *ногъ твоихъ* преткнуть. *Побѣд.* 234.

Теперь нѣсколько словъ о союзахъ. *Что*, какъ въ народномъ языкѣ, служитъ у Державина иногда для означенія обстоятельства причины:

А *что* сія ума забава —
Калифовъ добрыхъ честь и слава,
Снисходишь ты на мирный ладъ. *Фел.* 141.
Онъ вѣрно любитъ добродѣтель,
Что пишетъ ей свои стихи. *См. Биб.* 20.

Digitized by Google

Союзъ *чьмъ* употребляется не только при прилагательныхъ сравнит. степени, но и въ значеніи: *вмѣсто того, чтобы:*

Чьмъ столько поступать неправо,
Сперва изслѣдуйте вы здраво. *Вз. Изм.* 356.

Союзъ *чтобъ* ставится иногда и тамъ, гдѣ онъ собственно излишенъ: «И всею волею стараться, *чтобъ* только поступать по немъ» (по закону Божію). *Ист. сч.* 269. И наоборотъ, этотъ союзъ часто опускается Державинымъ тамъ, гдѣ общій обычай языка требовалъ бы его: «Изъ дебрей.... звѣрямъ.... посылаешь рѣки Повсюду жажду утолить». *Вел. Бож.* 238.

Вмѣсто *чтобъ* часто является одна частица *бы*, чему много примѣровъ въ одѣ *Изображеніе Фелицы:*

....и взоръ *бы* озарился
Величествомъ ея души,
Хаосъ на сферы *бъ* раздѣлился,
Ея рукою—напиши (278).

Союзу *хотя*, въ главномъ предложеніи обыкновенно отвѣчаетъ *но:*

Хотя вы въ Стиксъ не погружались,
Но вы безсмертны по дѣламъ. *Ос. Оч.* 227.

Наконецъ о предлогахъ. Предлоги *въ* и *во*, *къ* и *ко*, *съ* и *со* употребляются по требованію стиха безразлично, независимо отъ слѣдующихъ за ними начальныхъ звуковъ управляемаго слова: «*Во* страсти новой погружаешь. *Пѣни*, 9. — Сошла *со* облаковъ жена. *Вид. М.* 161. — *Со* колчаномъ вьется мальчикъ». *Анакр. въ собр.* 421.

При страдат. причастіи, вмѣсто творительнаго падежа, ставится иногда родит. съ предлогомъ *отъ:* (Счастье) «вожделѣнное отъ всѣхъ». *Сч.* 244.

Для чего, согласно со стариннымъ употребленіемъ, ставится вмѣсто *почему*:

Остался живъ! и *для чего?*
Что возлюбилъ его душою. *Побѣд.* 233.

Предлогъ *по* является со всѣми падежами, какихъ онъ въ разныхъ случаяхъ, смотря по своему значенію, требуетъ; но

Digitized by Google

иногда ставится при немъ не надлежащій падежъ, напр. въ стихахъ:

И Петръ не назвался бъ великимъ,
Когда бъ *по подвигамъ толикимъ*
Онъ свой народъ не просвѣтилъ. *Ковар.* 323.

Слѣдовало сказать: *по подвигахъ толикихъ* (т. е. послѣ столькихъ подвиговъ). Неправильно также: «Не тужи по снамъ прелестнымъ» (II, 37) вмѣсто: *по снахъ прелестныхъ*. Равнымъ образомъ: «*По печалямъ* (вм. по печаляхъ) радость

Цвѣтетъ пріятнѣе сердцамъ». II, 660.

Встрѣчается архаическое сочетаніе *по* съ винит. падежемъ вмѣсто болѣе употребительнаго нынѣ *за* съ творит.

Скачу къ портному *по* кафтанъ. *Фел.* 135.

Для означенія движенія по поверхности или согласованія съ чѣмъ-нибудь, предлогъ *по* требуетъ дат. падежа; но когда управляемая часть рѣчи есть личное мѣстоименіе, то этотъ падежъ обыкновенно замѣняется предложнымъ. Въ этомъ отношеніи и Державинъ большею частью вѣренъ духу языка. Выше былъ уже приведенъ стихъ: «Чтобъ только поступать по *немъ*» (а не по нему, т. е. по закону). Такимъ же образомъ мы читаемъ у Крылова:

Лжецъ ни одинъ у насъ по *нем*ъ (т. е. по мосту) пройти не смѣетъ.

Въ просторѣчіи мы также говоримъ: по *насъ*, по *васъ* (т. е. по нашему, вашему мнѣнію или нраву). Впрочемъ эта особенность относится собственно только къ первому лицу мн. числа, къ 3-му лицу муж. и средн. рода ед. числа и къ 3-му же лицу множ. (по нихъ, вм. по нимъ). Такъ и Державинъ говоритъ:

Богатая Сибирь, наклонпись надъ столами,
Разсыпала по *них*ъ и злато и сребро. *Пот. праздн.* 417.

Однакожъ здѣсь можно бы сказать и «по нимъ».

Два раза предлогъ *по* вовсе опущенъ при существит. въ дательн. падежѣ:

День за днемъ течетъ его уставу (вм. по его уставу).
Доказ. творч. бытія. 749.
Родителямъ (вм. по родителямъ), по крови,
По сану псполинъ. *Крещ. Ник. Павл.* 748.

Digitized by Google

Между, межъ употребляется безразлично то съ творит., то съ родит. падежемъ:

Между лѣнтяемъ и брюзгой,
Между *тщеславья* и порокомъ. *Фел.* 140.

Чрезъ, вопреки закону языка, управляетъ родит. падежемъ въ стихѣ:

Онъ гребетъ чрезъ *волнъ* и тьму. *Потопл.* 751.

Нѣкоторымъ предлогамъ дается мѣсто позади существительнаго:

Леталъ божокъ крылатый
Красавицы *вокругъ*. *Анакр. у печки.* 682.
Тебя стола *вокругъ* ожидая. *Приглаш.* 666.
А я всѣхъ *мимо* по паркету. *Сч.* 252.

Какъ въ народномъ языкѣ, *кромѣ* переноситъ иногда удареніе на послѣдній слогъ: «*Кромѣ́* ревущія волны. *Водоп.*—*Кромѣ* души великой ихъ». *Изобр. Фел.* 192.

Нѣкоторые предлоги обращаются въ нарѣчія:

.....Кулибинскій фонарь,
Что свѣтелъ издали, *близъ* теменъ. *Ав. вит.* 772.
Пошелъ—и кто возмогъ *противъ*? *Вз. Изм.* 352.

Изъ помѣщенныхъ здѣсь частныхъ замѣчаній объ обращеніи Державина съ различными разрядами словъ, можно уже судить о нѣкоторыхъ особенностяхъ его синтаксиса. При разсмотрѣніи его языка вообще надо помнить, что многое, имѣющее для насъ характеръ архаизмовъ, не казалось устарѣвшимъ въ его время. Равнымъ образомъ и неправильности его языка не могли тогда производить на читателей того впечатлѣнія, какое испытываютъ потомки его, избалованные совершенствомъ языка и стиха у позднѣйшихъ поэтовъ. Въ стихахъ Державина встрѣчаются однакожъ и такія выраженія, которыя уже и для его современниковъ были архаизмами, напр. дательный самостоятельный, впрочемъ весьма рѣдкій у него. Такъ переведенное изъ Шиллера стихотвореніе *Дѣва за арфою* начинается стихомъ:

Владѣющимъ твоимъ перстамъ,...
Я будто истуканъ стою. II, 540.

Обороты языка Державина, если исключить нѣкоторыя изъ позднѣйшихъ его стихотвореній, представляютъ вполнѣ русскій

Digitized by Google

складъ и даже по большей части складъ народной рѣчи. Фразу его всего болѣе портитъ часто не знающая границъ свобода въ словорасположеніи. Такъ онъ между прочимъ: 1) отдѣляетъ опредѣлительное отъ опредѣляемаго то мѣстоименіемъ, то союзомъ, то даже сказуемымъ, или тѣмъ и другимъ вмѣстѣ:

Какъ по челу власы ты разсыпаешь черны.
И понтъ какъ голубой пронзаетъ звѣздный лучъ. *Невѣстѣ.* 60.
Когда тебѣ въ нелицемѣрномъ
Угодна слогѣ простота. *Благод Фел.* 155.

2) ставитъ подлежащее между частями сказуемаго или дополненія: «Согрѣвать сатиры руки Собирались». *Рожд. порф. отр.* 83. 3) даетъ не надлежащее мѣсто дополненію: «Я не мечтаю на воздухѣ о городахъ» (т. е. о городахъ на воздухѣ,— о воздушныхъ замкахъ). *Ум.* 443.

Иногда словорасположеніе у Державина такъ запутано, что затемняетъ или искажаетъ смыслъ, напр.

Сія гробница скрыла
Затмившаго мать лунный свѣтъ. *См. Рум.* 27—28.

(. . . скрыла мать затмившаго).

И всяко сѣмя роду сродно
Какъ своему приноситъ плодъ. II, 9.

(какъ всякое сѣмя приноситъ плодъ сродно своему роду).

Судьба... къ отрадѣ домъ дала и садъ
Сей жизни скучной, развлеченной. II, 112.

(къ отрадѣ жизни... судьба дала домъ и садъ).

Кого ужасный гласъ отъ сна
На брань трубы не возбуждаетъ. II, 167.

(кого ужасный гласъ трубы отъ сна не возбуждаетъ на брань).

Ужасный звѣрь (китъ) Стремитъ въ свои водъ рѣки трубы. II, 467.

(стремитъ рѣки водъ въ свои трубы).

Особенно сбивчивостью въ этомъ отношеніи отличается начало оды *Аѳинейскому витязю* (763), объясненіе котораго см. тамъ въ примѣчаніи 2-мъ.

Замѣтимъ, что въ двухъ мѣстахъ у Державина темнота смысла происходитъ отъ логической неправильности выраженія. Въ стихахъ:

Отдастъ Арману Петръ полтрона,
Чтобъ править научилъ другой (*Мой истук.* 620),

Digitized by Google

при прилагательномъ *другой* приходится подразумѣвать невыраженное существит. *половиной*, извлекши его изъ понятія *полтрона*. Притомъ рѣчь идетъ не о тронѣ, а о государствѣ.

Въ примѣч. къ одѣ *Вельможа* (633) уже указано мною на неправильность выраженія въ слѣдующихъ четырехъ стихахъ:

Глава не ждетъ отъ ногъ ума
И силъ у рукъ не отнимаетъ;
Ей взоръ и ухо предлагаетъ,
Повелѣваетъ же сама.

Другого рода ошибочность замѣчается въ одномъ предложеніи оды *На освященіе инвалиднаго дома* (64):

И процвѣтетъ какъ вѣтвь Эдема
Въ минувшій годъ она плодомъ.

Здѣсь смыслъ такой: «Да процвѣтетъ она плодомъ, какъ процвѣла въ минувшій годъ, подобно вѣтви Эдема». Капнистъ предлагалъ поставить «грядущій» вм. минувшій, но Державинъ не захотѣлъ отказаться отъ прежней редакціи, такъ какъ въ ней, при нѣкоторой неясности, былъ и намекъ на прошлое.

Въ отношеніи къ согласованію, надо отмѣтить встрѣчающуюся у Державина нѣсколько разъ особенность, что когда подлежащимъ служитъ собирательное имя, то, по примѣру ц.-сл., сказуемое ставится во множ. числѣ: «Хоръ музъ... *Вѣнчаютъ* лаврами тебя. *Выздъ. Мец.* 124. — Здѣсь *тонутъ* зодчихъ тьма». II, 160.

Связаны цвѣтовъ цѣпями
Нѣжномилая чета. *Побѣда Крас.* 759.

Другую особенность въ этомъ же отношеніи представляетъ согласованіе сказуемаго съ подлежащимъ не по грамматическому, а по дѣйствительному роду его:

Отроча порфирородно
Въ царствѣ сѣверномъ рожденъ. *Рожд. порф. отр.* 83.

или:

Спалъ прекрасное дитя. *Спящ. Эротъ.* 669, 1.

Во внутреннемъ расположеніи одъ Державина, вообще отличающемся естественностью, укажемъ на одинъ любимый имъ искуственный пріемъ, состоящій въ томъ, что послѣднее слово

Digitized by Google

или одно изъ послѣднихъ словъ стиха повторяется въ началѣ слѣдующаго, особенно при переходѣ отъ одной строфы къ другой:

Молитва взыдетъ *предъ Творца*,
Передъ Творца и т. д. *Освящ. инв. д.* 63.

Нашелъ кто развѣ ненарокомъ
Путь добродѣтели прямой.
Нашелъ; но льзя ль не заблуждаться. *Фел.* 140.

Не стоилъ бы и тутъ кумира.
Не стоилъ бы: всѣ знаки чести и т. д. *Мой ист.* 615.

Къ числу уже указанныхъ выше поэтическихъ вольностей Державина относятся также неполныя рифмы (полурифмы), весьма часто у него встрѣчаемыя, напр.: 1, мужескія: днемъ — холмъ (II, 62); огнь — волнъ (II, 81, 162); душей—своей (II, 83); непобѣдимъ — властелинъ (II, 416); 2, женскія: народный — виновны (I, 53); Богомъ — восторгомъ (I, 61); полдневный — зеленый (I, 100); оны — незлобный (I, 108); свирѣли — древле (I, 172); должно — невозможно (I, 203); птичьи — листьи (I, 224); несмѣтны — смертный (I, 233); прúдетъ — почíетъ (тамъ же); разгулье — правосудье (II, 248); любимцамъ — крыльцамъ (I, 255); ангелъ — Павелъ (II, 202); возгласъ — образъ (II, 555).

Самый стихъ Державина, въ отношеніи къ внѣшней формѣ, — по большей части правильный, плавный; но изрѣдка попадаются у него и такіе стихи, которые могутъ служить образчиками какофоніи, напр.:

Полякъ, Туркъ, Персъ, Пруссъ, Хинъ и Шведы. *Из. Фел.* 353.

или:

Домъ теплъ, чистъ, свѣтлъ, II, 169.

Изложенными здѣсь замѣчаніями конечно не исчерпывается все то, что можно сказать о языкѣ и слогѣ Державина; но я позволяю себѣ думать, что ихъ достаточно для того, чтобы съ помощію слѣдующаго за симъ словаря облегчить всякому дальнѣйшія наблюденія надъ этою стороной поэзіи Державина.

Digitized by Google

СЛОВАРЬ КЪ СТИХОТВОРЕНІЯМЪ ДЕРЖАВИНА.

Азійскій. — Края азійски потряслись. *Вз. Изм.* 352, 22.
Азіятскій. — Тутъ азіятскихъ домикъ нѣтъ. II, 97, с. 45.
Алкать. — Сосѣди грабежемъ алкали. *Вз. Изм.* 351, 20.
Собрать не алчетъ милліоновъ. *Умыр.* 491, 2.
Алкоранъ (любострастный). — *Ковар.* 319, 9.
Аллея. — Вдали зрѣть можетъ за собой
Аллею подвиговъ прекрасныхъ. II, 31, 4.
Алчба. — Разбойничьей алчбы награды. *Ковар.* 324, 18.
Томясь отъ жажды, отъ алчбы. *Колесн.* 528, 6.
Алчный. — Сомкнулись алчны къ трону вѣжды. *Водоп.* 465, 13.
И алчный червь когда... *Принош.* 716, 3.
Англинскій. — Въ каретѣ англинской (1798 и 1808). *Фел.* 137, 8.
Ароматъ. — Средь винъ, сластей и ароматъ. *Фел.* 136, 6.
Атмосфера. — Такъ дѣлъ и мыслей атмосферу
Мы простираемъ за собой. II, 9, 18.
Афетъ (Европа). — И миру Афету водворить. *Вз. Изм.* 357, 30—31.
Аэръ. — На землю сыплетъ по аэру. *Конч. благотв.* 706, 8.
Аѳинѣйскому витязю. 761, загл.
Багрянецъ. — Багрянцемъ облака покрылись. *Рожд. Ольги.* II, 500, 1.
Бака. — Не шелкъ Баки. *Вт. Сосѣд.* 437, 1.
Барашекъ. — ....внимаю Барашковъ въ воздухѣ, въ кустахъ свистъ соловьевъ. II, 635, 8. Ср. *Записки ружейнаго охотника*, С. Аксакова. М. 1868. Стр. 38 и 48:
«Заблеялъ дикій барашекъ, кружась въ голубой вышинѣ».
Баринъ. — Въ думахъ бара брань ведутъ. II, 343, 3.
Бедра. — На лѣвую бедру. *Вид. Мурз.* 162, с. 70.
Безбѣдно (ц.-сл. вм. безопасно). — Но рѣдкому пловцу случится
Безбѣдно плавать средь морей. *Перв. Сосѣд.* 105, 5.
Безглавный. — Народъ безглавно тѣло. II, 225, 19.

Digitized by Google

Безгнѣздный. — Вдругъ слышитъ по лѣсамъ богиня птицъ безгнѣздныхъ. II, 695, с. 60.

Безкровный. — Безкровнымъ увѣнчалъ васъ лавромъ. *На пріобр. Крыма.* 183, 3.

Безмрачный. — Въ златыхъ, блистающихъ, безмрачныхъ
Цѣпяхъ своихъ. II, 469, 8.

Безнравье. — Гнѣздо безнравья и нахальствъ. *Кол.* 529, 8.

Безопытная молодежь. II, 516, 3.

Безперерывно. — Блаженъ, кто можетъ веселиться
Безперерывно въ жизни сей. *Перв. сос.* 105, 5.

Безпрепятствіе. — За безпрепятствіе достойно
Тебя трофеемъ наградить. *Вз. Изм.* 358, 32.

Безпресѣчно. — *Безсм.* II, 2, 2.

Безприкладный. — Рафаэль чудный, безприкладный. *Изобр. Фел.* 271, 1.

Безсмертно. — Безсмертно въ лѣтописяхъ жить. *Ковар.* 321, 13.

Безчисленный. — И чудъ безчисленныхъ числомъ. *Вел. Бож.* 241, 23.

Бекрень. — Имѣя шапку на бекренѣ. *Фел.* 137, 8.

Бельтъ (Балт. море). — Чуть Бельтъ въ брегахъ своихъ сверкалъ. *Вид. Мурзы.* 159, 16.

На синюю Неву стоящу, Готовую пуститься въ Бельтъ. *Пров.* 565, 1.

Бесѣда. — Въ бесѣдахъ говоритъ Своимъ ли языкомъ? II, 699, 139.

Бешметъ. — Не мни, чтобъ шапки иль бешметя... *Фелиц.* 148, 25.

Бирюлька. — Нѣтъ дѣлъ, играю на бирюлькѣ. *Умпр.* 494, 7.

Бить. — А нынѣ пятьдесятъ мнѣ било. *Сч.* 253, 17.

Благо. — Онъ благомъ струй своихъ Поитъ.. *Вод.* 463, 10.
Единъ даешь всѣ блага смертнымъ. II, 55, 3.
И все то благо, все добро. II, 320, с. 102.

Благоволить. — Когда судьбы благоволили. *Смерть Рум.* 221, 13.

Благовоній мгла летала. II, 119, с. 7.

Благовремя, Благовременье. — И лучезарно солнце знаетъ
Во благовремя западъ свой. 240, 17.
Во благовременьи намъ дождь Весной прольется. II, 25, 10.

Благоденство. — И въ благоденствѣ поживетъ. *Сч. Сем.* 107, 1.

Благой. — Благая снидутъ вся тому.... *Счастл. Сем.* 108, 5.
О Провидѣніе! какъ чудны И благи суть твои пути! *Пров.* 567, 7.
Какъ самъ благими насладился. II, 31, 4.
Красуйся дня сего благими. II, 174, 3.

Благолѣпный. — И зрѣлъ съ восторгомъ благолѣпнымъ. II, 318, с. 22.

Digitized by Google

Благолюбивый. — Благолюбивая царевна. *Изобр. Фел.* 293, 51.
Благопріятность (въ знач. благосклонность). —
Я звалъ одну благопріятность. *Прилъ. къ об.* 667, 3.
Благословить (какъ несоверш. видъ). — Благословятъ устами,
Губятъ, клянутъ сердцами. II, 677, 3.
Благословиться. — Благословись потомствомъ. *Пам. герою.* 435, 11.
Благотворить. — Бояръ и чернь благотворитъ. *Счастіе.* 251, 12.
Течетъ и всѣмъ благотворитъ. II, 384, 5.
Блажь (мудрая). II, 407, 4.
Блескъ. — И сыплетъ блески на Босфоръ. *Вз. Изм.* 355, 27.
Близь. — И соловей сидитъ Гдѣ близь и воспѣваетъ. *Прогул.* 426, 3.
Кулибинскій фонарь,
Что свѣтелъ издали, близь теменъ. *Ав. вит.* 772, 13.
Блистать. — Пусть позлащенна мѣдь блистаетъ,
Но блещетъ ли она собой? *Ков.* 325, 21.
Не истуканы за кристаломъ,
Въ кивотахъ блещущи металломъ. *Вельм.* 623, 1.
Блистаючи съ высотъ, она (луна). *Вид. Мурзы.* 157, с. 4.
Блѣдный. — То чернъ, блѣднъ, то рдянъ Эвксинъ. *Осень Оч.* 226, 7.
Блюсти. — Блюдутъ отъ зла. *Побѣд.* 233, 9.
Священны блюлъ ея уставы *Вид. М.* 163, 79.
Блюсть вашихъ отъ Омаровъ музъ. *Вз. Изм.* 357, 30.
Младой, къ Петрову дню блюденый (баранъ). II, 170, 13.
Блюстися. — Черты одной красотъ ей ложно
Блюдися приписать въ твой вѣкъ. *Из. Фел.* 295, 54.
Внемлите — и тѣснить блюдитесь
Вамъ данный управлять народъ. *Вз. Изм.* 360, 9.
Богобоязный (оратай). II, 469, 7.
Водриться. — И, подстрекаемъ бывъ, (конь) бодрится. *Вод.* 461, 7.
Бодрятся, рѣзвятся, бѣгутъ. *Кол.* 526, 2.
Бодрственный. — . . .бодрственнымъ челомъ. *Принош.* 715, 12.
Бой. — . . . .сынъ твой съ страшна бою. *Смерть Рум.* 219, 10.
. . . . а ты средь бою. *Побѣд.* 233, 7.
За столько славныхъ боевъ. *Заздр. Ор.* 713,2.
Царства, грады, Что погибли отъ боевъ. II, 119, с. 14.
Боляринъ, коль за всѣхъ болѣю. *Вельм.* 629, 8.
Боронить. — Себя отъ плѣна боронить. *Философы.* 262, 4.
Боязнь. — Мракъ боязни разсѣваетъ. *На отсутств. Ек.* 97, 2.

Digitized by Google

Бразда. — Чтобъ конь . . . бурно брозды опѣнялъ. *Изобр. Фел.* 274, 6.
Гдѣ пламенны межъ тучъ бразды. *Конч. Орл.* 742, 2.
О вы, вѣнчанные возницы,
Бразды держащіе въ рукахъ. *Кол.* 530, примѣч. 7.
Какъ въ тучахъ роетъ огнь бразды. II, 33, 8.
Какъ тихо тянется за лебедемъ бразда. II, 695, с. 45.
Со броздъ кровава пѣна. *Колесн.* 528, 4.

Бранный. — Напрасно бранны человѣки. *Вз. Изм.* 348, 13.
Вождь — знаньемъ браннымъ знаменитъ. II, 297, 30.
Бранная слава. I, 312.

Браный. — Взявъ шито, брано полотенце. *Львову.* 516, 9.

Брань. — Ты громокъ браньми для потомства. *Умпр.* 497, 9.

Братія. — . . . . зрѣлище,
Гдѣ вкупѣ братія живетъ. II, 262, 2.

Брать. — . . . . для помола, Пришли, какъ жерновъ не беретъ. II, 265, с. 12.

Бредни лжепророка. *Ков.* 320, 9.

Бремя. — Когда отъ бремя дѣлъ случится
И мнѣ свободный часъ имѣть. *Благод. Фел.* 155, 6.

Бриліянтщикъ. — Былъ ты скрытъ отъ жадныхъ глазъ
Бриліянтщика младого. II, 252, 2.

Брякнуть. — Брякнутъ въ кольца золотыя. *Евтерп.* 303, 5.
Если гдѣ вельможамъ властнымъ
Смѣлъ я правду брякнуть въ слухъ. II, 647, 23.

Бряцаньемъ тихимъ утомленный, Чуть зыблется хребетъ его. II, 332, 2.

Бряцать. — Осмѣлились (музы) сей стихъ бряцать. *Ос. Оч.* 229, 15.

Будни. — Преобращая праздникъ въ будни. *Фел.* 135, 5.

Буй. — Чтобъ мужу бую умудриться. *Вельм.* 626, 6.

Буревать. — Пусть громъ гремитъ, бурюютъ бури. II, 668, 2.

Бурный. — Гдѣ бурно громовъ устремленье. *Конч. Орл.* 742, 2.

Бы (вм. чтобы). — Едва прохаживалъ ли день,
Кому бы не былъ онъ полезенъ. *Рѣш.* 174, 10,
Былъ бы счастливъ только онъ,
Больше бъ собралъ серебра. *Люб. худож.* 366, 5.
Безъ вина бы и безъ хмеля
Ты во всѣхъ бы ихъ влюбился. *Анакр. въ собр.* 421, с. 1 и 2.
Гдѣ я въ поприще пущуся И препонъ бы не имѣлъ. II, 46, 2.
См. также Вырвать.

Быль. — И быль и небыль говорить. *Фел.* 143, 17.
Ты можешь въ быляхъ, небылицахъ . . . . *Рѣшем.* 173, 7.

Digitized by Google

Быстропарный. — . . . . Орлы быстропарны. II, 545, 4.
Быстротечный. — Колеса движешь быстротечны. *Из. Фел.* 284, 31.
Быстрый. — Ея и громы не быстрѣе. *Смерть Мещ.* 91, 4.
Не быстръ ко славѣ. *Пам. гер.* 434, 8.
Бытъ. — Весь бытъ хозяйскій снаряженъ. II, 169, 10.
Быть. — Умѣй быть безъ обиды скроменъ. *Ум.* 498, 11.
Не лучше ли мнѣ быть забвенну. *Мой Истук.* 610, 2.
И намъ, какъ имъ, давно пора
Счастливымъ быть. *Кружка.* 47, 2.
Быть любиму и любить. II, 249.
Я есмь, конечно есь и ты. *Богъ.* 200, 7.
Ты былъ, ты есь, ты будешь ввѣкъ. *Богъ.* 197, 3.
Какъ мнѣ была и есть ты отъ клеветъ спасеньемъ. *Приног.* 715, с. 11.
. . . . говорятъ, что ты
Какой-то чудный есть владѣтель. II, 407, 3.
Почіетъ чья душа въ покоѣ,
Поистинѣ тотъ есть блаженъ. *Смерть Рум.* 219, 9.
О ты, чей ростъ и взоръ и станъ Есть витязя. II, 406, 1.
Плоды побѣдъ суть звуки славы. *Вз. Изм.* 360, 36.
Твои дѣла сутъ красоты. *Вид. мурзы.* 167, с. 176.
Премудрости твоей суть бездны. *Вел. Бож.* 240, 22.
Я былъ ужаснымъ дуракомъ. *Филос.* 262, 3.
Чтобъ я душой ея была. *Пени.* 10, 2.
Ты богъ мой былъ *Пени.* 10, 3.
Красой и златомъ не былъ плѣннымъ. *Ков.* 328, 27.
Хоть былъ бы я царемъ вселенной. *Пламидъ.* 3, 2.
Пѣвецъ онъ самъ былъ алтарей. *Петру В.* 33, 11.
Ахъ! беречь было монету
Бѣлую на черный день. II, 238, 4.
Ахъ! не клевать было пшеницы
Вамъ, бѣднымъ пташкамъ, золотой. II, 354, с. 27.
Явись, и бысть. II, 465—471.
То будетъ вѣченъ нашъ союзъ. *Нинъ.* 8, 3.
Въ могилѣ буду я, но буду говорить. *Приног.* 716, с. 3.
Боговъ пѣвецъ Не будетъ никогда подлецъ. *Храп.* 545, 5.
Доколь вамъ будетъ
Щадить неправедныхъ и злыхъ. *Вл. и Суд.* 110, 1.
Воитель бывый на боговъ. II, 333, 4.

Digitized by Google

Владыка будучи полсвѣта. *Петру В.* 33, 9.
Но будучи я столь чудесенъ. *Богъ.* 201, 9.
Бычокъ (пляска). II, 245, 1.
Бѣгатель. — Всѣ люди бѣгатели суть. *Горѣл.* 547, 1.
Бѣдство. — Безъ крайняго въ горячкѣ бѣдства. *Фел.* 146, 21.
Предупреждать народа бѣдства. 283, 28.
Бѣжать. — Кто изъ тучъ бѣгущій пламень
Гаситъ надъ моей главой. *Буря.* 562, 2.
Бѣлокурую лицомъ. *Анж. Кауфм.* 663, с. 8.
Бѣлорумяный. — Ея бѣлорумяны персты. *Люб. Худ.* 366, 4.
Тогда бѣлорумяны персты. *Сафѣ.* 582, 2.
Бѣлоснѣжный. — Надѣнь сорочку бѣлоснѣжку. *Новоселье мол.* 686, 3.
Бѣлы горы (волны) — идутъ мимо. *Буря.* 562, 1.
. . . . бѣлыми горами
Вверхъ скачутъ съ шумомъ корабли. *Ум.* 491, 3.
Бѣлѣйшій. — Уже хитонъ бѣлѣйшій снѣга. *Провид.* 567, 6.
Бѣлянка. — Ты тожъ, бѣлянка, хороша. *Разныя вина.* 127, 9.
Валка (Валкирія). II, 270, с. 2.
Валкалъ (рай Скандинавовъ). II, 274 и 697.
Валторна. — Тамъ тучи журавлей стадятся,
Валторнъ съ высотъ пуская громъ. *Благодар. Ф.* 154, 3.
Журавли. . . . Какъ валторны возглашаютъ. II, 65, с. 17.
Вашъ. — Даю вамъ право безъ препоны
Мнѣ ваши нужды представлять. *Из. Ф.* 277, 13.
Вверхъ. — Онъ носа вверхъ не поднимаетъ. *Ум.* 491, 2.
Вдохновенный. — И вдохновенъ душой Беллоны. *Покор. Дерб.* 746, 6.
Нѣтъ! свыше пастырь вдохновенный
Предъ ними идетъ со крестомъ. *Вз. Изм.* 344, 6.
Тебѣ. . . . настроиваю, вдохновенный,
Я струны сердца моего. II, 383, 1.
Вдохновенный, гласомъ звонкимъ
На земли ты знаменитъ. II, 426, с. 17.
II вдохновенный Музъ восторгомъ. II, 609, 2.
Вдохновенье. — Какъ твое намъ вдохновенье
Восхитительно, Любовь. II, 248, 1.
Вдохнуть. — Вдохни, вдохни ей также страсти. *Из. Фел.* 295, 54.
Она вдохнуть вамъ въ грудь умѣла,
Чтобъ руки на царя поднять. *Паних. Люд.* 534, 4.
Вдунуть. — Ты вдунулъ душу толь священну. II, 13, 3.

Digitized by Google

Вдыхать (вдохновлять). — Которая (Муза) его вдыхала. *Пам. гер.* 430.
И насъ коль Геніи вдыхаютъ. II, 497, 6.
Ведреный. — Ясный, ведреный денечекъ. *Скрол.* 447, 3.
Вёдро. — Кому и въ ведро и въ ненастье. *Сч.* 244, 1.
Превратить ненастье въ ведро. II, 54, 2.
Мы ведро зримъ по непогодѣ. II, 147, 4.
Велегласный. — Мои предвѣстья велегласны. II, 355, 1.
Велизаръ....въ темницѣ палъ, лишенъ очей. *Вод.* 465, 14.
Великолѣпный князь Тавриды. *Вод.* 474, 42
Великомощно Счастье. *Сч.* 244, 1.
Величество (постоянно вм. величіе). —
Въ величествѣ земного бога. *Провид.* 565, 1.
Великій Петръ, какъ нѣкій богъ,
Блисталъ величествомъ въ работѣ. *Вельм.* 628, 7.
Вельможа. — Вельможей должность представляешь. *Рѣшем.* 177, 20.
Развратные вельможей нравы —
Народа цѣлаго развратъ. *Изобр. Фел.* 282, 24.
Средь свѣтлаго вельможей строя. *Шв. миръ.* 309, 2.
Когда не ищешь вышней власти
И первою въ вельможахъ быть. *Смерть Рум.* 219, 8.
Вервь. — Расторгнулъ левъ желѣзну вервь. *Вз. Изм.* 351. 20.
Вергать. — Вержется. См. Ровъ.
Онъ зритъ вкругъ змѣй и вержетъ громъ. II, 154, 7.
Вертѣть. — Вертяще міра колесо. II, 34, 9.
Веселонравная подруга Флаккова. *Рѣш.* 170, 1.
Веселорѣзвая Эрата. *Люб. Худ.* 371, 11.
Весталь. — Зрѣлъ вокругъ его, Весталей
Какъ прохаживаетъ строй. II, 86, с. 181.
Вести. — Вели всѣхъ зрителей въ восторгъ. II, 307, 5.
Весь. — И просвѣтитъ всее, какъ свѣта богъ, Россію. *Пророч. Сим.* 444, 11.
Сокровищьми всея вселенной. II, 107, 2.
Ветхострунный. И бардъ мой съ арфой ветхострунной. II, 485, 8.
Вечерній. — Какъ блескъ вечернія зари. *Из. Фел.* 284, 32.
Вечоръ. — Но вечоръ вдругъ повстрѣчалась
Лебедь бѣлая со мной. II, 238, 3.
Вечоръ мнѣ красныя дѣвицы.... II, 264, с. 1.
Взаимной силою везутъ. *Колесн.* 526, 2.
Какъ взаимну цѣпь носить. II, 249, 1 и 2.

Digitized by Google

Взаимность. — Уставлены суды, законы,
Взаимность.... *Ков.* 318, 6.
Взглядъ. — Увеселяй и слухъ и взглядъ
Твоимъ стремленьемъ свѣтлымъ, звучнымъ. *Вод.* 486, 70
Взглянуть. — Сядемъ, взглянемъ по струямъ. II, 186, 3.
Взгорѣться. — Взгорясь безсмертной жизнью громовъ. II, 326, 4.
Вздуться. — Бѣлы парусы игривы
Вздулись на морѣ горой. II, 66, 24.
Вздымать. — Не вздымайте рогъ. *Радость о правос.* 596, 3.
Вздыханье. — Какъ вздыханье, ей въ ушко шепчи. *Скром.* 446, 1.
Вздѣть. — Вздѣвъ платья русскія, златыя. II, 654, 11.
Взмахнуть. — Своимъ.... взмахнувъ челомъ. *Другу.* 674, 1.
Онъ, бѣлыми взмахнувъ крылами. *Флотъ.* 689, 1.
Взмоститься. — ....Пусть другіе,
Взмостясь, изъ терема глядятъ. *Льв.* 514, 2.
Взоръ. — И свѣтлоголубые взоры
Ея всечасно слезы льютъ. *Ос. Оч.* 229, 13.
Взывать.... Чьи уста взывали
Намъ Бога въ помощь и Христа. *Побѣдителю.* 235, 15.
Взыскать. — Взыщи премудрости словесъ. II, 154, 8.
Взятки. — Когда не хочешь взятокъ брать. *Филос.* 263, 6.
Взять. — И любимецъ Счастья возьметъ свой покой. *Къ Евт.* 303, 5.
....За васъ короны Тогда бы взять не пожелалъ. *Сч.* 253, 16.
Гдѣ, откуда ни взялися. II, 181, 1.
Чьимъ манѣмъ вѣтръ взѣмлетъ крылá. II, 595, 4.
Но, откуда ни возьмися, Подбѣжалъ ко мнѣ дитя. II, 518, с. 5.
Видать. — Не видать ея работы, Не слыхать ея машинъ. II, 530, 4.
Видъ. — Отъ ихъ (очей) я вида
Не защищусь теперь ничѣмъ. *Пламидъ.* 3, 2.
Гнушаюсь я торговли вида. Тамъ же, 4, 4.
Видѣніе (вм. зрѣлище). — О, коль видѣніе прекрасно. *Ковар.* 326, 23.
Видѣть. — Но ты смотри и виждь. *Побѣдит.* 233, 6.
И виждь. *Прогул. въ С. с.* 425, 1.
Вонми и виждь. *Осв. инв. дома.* 63, 5.
Близъ корня видючи тоноръ. II, 449, с. 4.
Визирь. — .... подъ Кагуломъ онъ визиря разгромилъ. *Побѣды Ек. надъ Турк.* 14, с. 6.
Винный (виновный) Незлобно винныхъ ты простишь. *Шв. миръ,* 310, 3.
Виноградъ. — И роскошь винограду просить. *Осень Оч.* 224, 2.

Digitized by Google

Витанье. — Чей мнѣ взоръ и лепетанье
Вспомнитъ ангеловъ витанье? II, 690, 3.
См. также Гражданинъ.

Витать. — А здѣсь по воздуху вигаетъ
Пернатыхъ, насѣкомыхъ рой. II, 320, с. 83.

Виться. — Не вьется въ душу къ царску другу. *Ум.* 491, 2.

Вкупѣ. — Иль вкупѣ всѣ свѣтящи міры. *Богъ*, 199, 5.

Вкусить. — Представь въ умѣ сіе блаженство
И ускоряй его вкусить. *Объявл. любви.* 2, 4.
Народы чужды къ намъ сберутся
Вкусить покоя и добра. *Шв. миръ.* 311, 5.
Вкусившаго воды твоей. *Ключъ.* 80, 8.

Вкусноспѣлые плоды. — II, 84, 130.

Влага. — . . . . влагой и огнемъ Орловъ повелѣвалъ. *Поб. Ек. надъ Турк.* 15.

Влажный боръ. — И (перунъ) пожигаетъ влажный боръ. *Ум.* 491, 3.

Власы. — На чело спустя власы. II, 252, 2.

Вліяніе. — . . . . плоть есть персть земная,
А духъ — вліяніе небесъ. II, 9, 20.

Вліять. — (Геніи) Всѣ вліяли совершенства. *Рожд. порф. отр.* 84, с. 59.

Вмѣнять. — Страхъ въ ничто вмѣняя. *Вод.* 461, 5.

Вмѣстить. — За твой я вижу столъ вмѣщенну. *Рожд. Грем.* 734, 9.
. . . . радость всю, забаву
Столицы ты къ себѣ вмѣстилъ. Тамъ же, 737, 15.

Вмѣщать. — Души Россія не вмѣщала. 792, с. 3.
Ты цѣпь существъ въ Себѣ вмѣщаешь. *Богъ.* 197, 4.

Внезапу. — И жизнь внезапу похищаетъ. *Смертъ Мещ.* 91, 4.

Вникать (безъ дополн.). — Вникаетъ, мыслитъ, разсуждаетъ. *Богъ.* 200, 7.

Внимать, внять. — . . . . Любовь моя
Твои движенья, вздохи внемлетъ. *Объявл. любви.* 1, 1.
Со ужасомъ дѣла вселѣнная внимаетъ. *На побѣды Екат. надъ Турками.* 13, 1.
Обѣтъ ихъ чистыхъ душъ вонми. *Освящ. инв. дома.* 63, 4.
И внимать . . . . Станетъ нѣжности моей. *Препятств. къ свид.* 67, с. 7.
Тамъ внемлетъ насѣкомымъ Богъ. *Усп. нев.* 74, 14. (См. варіантъ).
Душой народнымъ нуждамъ внемлетъ. *Рѣш.* 174, 12.

Digitized by Google

Не внявъ къ себѣ народа клику. *Ков.* 328, 27.
Увы! еще ты не внимаешь, О счастіе! моей мольбѣ. *Сч.* 258, 22.
Внявъ водъ твоихъ падущихъ ревъ. *Вод.* 461, 6.
Какъ весело внимать, когда съ тобой она
Поетъ про родину.... II, 191, 1.
И ихъ моленію внемли. *Вл. и Суд.* 113, 7.

Внутрь. — Его паденье раздалося
Внутрь сердца зависти. *Пріобр. Кр.* 184, 4.
Велишь внутрь горъ ключемъ имъ бить. *Вел. Бож.* 238, 9.
Не лучше ль внутрь раздоръ оставить. *Вз. Изм.* 358, 31.
Къ богатствамъ
Внутри онъ сердца не приверженъ. *Пам. гер.* 434, 6.
Внутрь совѣстью своей размученъ,
Внѣ съ радостью губи́тъ другихъ. *Мой истук.* 610, 4.
....дверь.... Вовнутрь святилища вела. II. 94, 8.

Внушить (ц.-сл. въ зн. внять). — И сирыхъ гласу не внушишь. *Ковар.* 324, 19.
Внуши сердечное прошенье. II, 54, 2.
Ср. Ломон. «Внушивъ рыданій нашихъ слухъ» (од. 8, строф. 10).
(Въ зн. вдохновлять). Чтобъ не лучистый, милый богъ
Меня внушалъ. *Храп.* 544, 3.

Внѣ. — Былъ внѣ себя природы отъ чудесъ. II, 320, с. 104.

Во. См. Въ.

Воображать. — Мысль веселье воображаетъ. *Потопл.* 751, 2.

Воображенье. — Возстань! мочтайся въ воображеньи. *Ков.* 330, 31.

Водиться. — Стану нынѣ съ нимъ (Эротомъ) водиться. II, 178, с. 5.

Водометъ. — Ревущій водометъ утихъ. *Калл.* 507, 8.

Водоскатъ. — ....Въ которомъ льется водоскатъ. *Перв. Сос.* 104, 3.

Воевождь. — Седмь воево́ждей. II, 567, 19.

Вожделѣнный. — (Счастье) вожделѣнное отъ всѣхъ *Сч.* 244, 1.

Вожделѣвать. — Вожделѣвая мужа пѣть. II, 335, 12.

Вождь. — Чужіе во́жди и цари. *Вод.* 469, 25.

Возблестѣть. — Да дѣлъ твоихъ въ потомствѣ звуки
Какъ въ небѣ звѣзды возблестятъ. *Фел.* 149, 29.

Возблистать. — .... при возблещущей зарѣ. II, 10, 22.
На челѣ высокомъ Златая лента возблистала,
Монистомъ грудь.... *Провид.* 567, 6.

Digitized by Google

Возбрящать. — Цитрой благодарный гимнъ
Возбрячу. II, 674, 1.
Возбуждать (въ зн. пробуждать, нѣсколько разъ). —
Кого ужасный гласъ отъ сна
На брань трубы не возбуждаетъ. II, 167, 2.
Возведенецъ. — .... бойтесь счастья возведенцевъ. II, 592, 8.
Возвратившись изъ походовъ. *Потемк. праздн.* 398, 1.
Возгласиться (въ зн. страдат. гл.). — И лирой возгласишься ты. *Благод. Фел.* 156, 6.
Воздаятель Онъ и злымъ. II, 509, 19.
Воздремать, вздремать.—Онъ воздремлетъ близъ тебя. *Евт.* 303, 6.
Вздремли послѣ стола немножко. *Гостю.* 671, 1.
На лонѣ нѣгъ не воздремалъ. II, 14, 7.
Воздымать. — И метели воздымалъ. *Рожд. Порфир. отр.* 82, с. 6.
Воздыхатель. — Нѣжный воздыхатель. *Анакр. въ собр.* 420, 1, с. 1.
Возжечь. — Свѣтилъ возженныхъ милліоны. *Богъ.* 198, 5.
Возженну брилліантовъ гору. *Из. Фел.* 295, 55.
Въ книгахъ, какъ въ стеклахъ, возжгуся. II, 679, 4.
Возжи. — Натянувъ блестящи возжи. *Кол.* 526, 1.
Воззрѣть. — Воззри на оный кипарисъ. *Смерть Рум.* 216, 3.
Воззри на памятникъ сей вѣчный. Тамъ же, 217, 6.
Воззрѣнье (взглядъ).—Единымъ отвѣчай воззрѣньемъ. *Объявл. люб.* 2, 3.
Возлечь. — Вѣнчанны лавромъ исполины
Возлягутъ на своихъ громахъ. *Вз. Изм.* 360, 35.
Любовь народная возляжетъ
На стражѣ при твоихъ вратахъ. II, 361, 12.
Возмести. — Какъ вѣтромъ возметенный прахъ. *Ист. Сч.* 269, 5.
Возникнуть, взникнуть. Хоть славой до небесъ возникъ. *Ков.* 324, 19.
Но брань ли взникнетъ, иль коварство. II, 27, 12.
Возница. — Сѣдящій, правящій возница. *Кол.* 525, 1.
Возрыдать. — Екатерина возрыдала. *Вод.* 480, 52.
Вои. — Потухъ горящій воевъ духъ. *Смерть Биб.* 23, 7.
О! исполать вамъ, вои. *Заздр. Ор.* 713, 2.
Воинъ. — И льете войновъ на соборы
Увѣчныхъ вы дожди щедротъ. II, 663, 11.
Война. — Войны опустошаютъ грады. *Вз. Изм.* 351, 19.
Войско. — На гордость двигла (царевна) войски. *Изобр. Фел.* 291, 46.
Безстрашны войски. Тамъ же, 292, 48.
Гдѣ войски Зороастръ великій

Digitized by Google

Образовалъ. Тамъ же, 292, 49.
Непобѣдимы водитъ войски. *Вод.* 468, 20.

Войти. — . . . . какъ вшелъ въ Измаилъ Россъ. *Вз. Изм.* 348, 12.
На темный, вижу, шаръ подлунный. . . .
(овенъ) Незапно вшелъ. II, 358. 5.

Вокругъ, вкругъ. — Вокругъ багряная заря. *Изобр. Фел.* 274, 8.
Леталъ божокъ крылатый
Красавицы вокругъ. *Ан. у печ.* 683, 2.
Тебя стола вкругъ ожидая. *Приг.* 666, 1.
И осыпать ихъ вкругъ цвѣтами. *Рѣш.* 173, 6.

Волнистой облака грядой Тихонько мимо пробѣгали. *Вод.* 468, 18.
Дугой нагнувъ волнисты гривы. *Кол.* 526, 2.

Воля. — И волю течь даешь слезамъ. *Смерть Рум.* 216, 2.

Воображеніе. — Воображенія безсильны
И тѣни начертать твоей. *Бог.* 203, 11.

Воронóкъ. — И лпица, воронка (т. е. чернаго меду)
Запустимъ нѣсколько. . . . II, 638, 27.

Воруживъ лицомъ багрянымъ. *Бой.* 783, с. 3.
(Ср. воружась у Крылова, б. Ворона и Курица).

Воскликновеніе (ц.-сл.). — Въ воскликновеніяхъ и стонѣ. *Сч.* 244, 1.

Воскрыляться (въ Акад. сл. воскриляться). —
Орлы младые разбудились
И воскрылялись бы къ лучамъ. *Изобр. Фел.* 287, 38.

Вослѣдъ, вслѣдъ (кому). — И устремяся славѣ вслѣдъ. *Рѣш.* 176, 18.
Ударамъ вслѣдъ звучатъ удары. *Вз. Изм.* 342, 1.
Вослѣдъ блистающей денницѣ. *Сч.* 244, 2.
См. Дерзать.
(за чѣмъ). — Граненыхъ бриліянтовъ холмы
Вслѣдъ сыпались за кораблями. *Из. Фел.* 280, 20.
(кого). — Вслѣдъ выспреннихъ пѣвцовъ. II, 140, 3.

Восплескать. — Всѣ крылами восплескали. *Рожд. Порф. Отр.* 84, с. 65.

Воспѣть (безъ дополн.). — Блаженъ, воспѣлъ я, кто доволенъ. *Вид. Мурзы.* 160, с. 25.

Воспящать. — Ничто имъ путь не воспящаетъ. *Вз. Изм.* 343, 4.

Восторгъ. — Льете. . . . Сладкіе въ сердца восторги. *Грац.* 523, 5.
Плѣнилъ меня восторгъ святой. II, 157, 1.
Ср. у Лом.: «Восторгъ незапный умъ плѣнилъ» (*На вз. Хотина*).

Digitized by Google

Вострепетать. — Попутны вострепещутъ флаги. *Благод. Фел.* 155, 5.
Вострепещи, Мурза несчастный. *Вид. Мурзы.* 164, с. 93.

Восхитить. — Восхитила (весна) мой къ пѣнью духъ. *Рожд. Грем.* 738, въ примѣч.
Восхищенный явнымъ сномъ Въ небо я моей душою. II, 389, 1.

Вотъ. — Вотъ красно-розово вино. *Филос.* 126, 1.
(далѣе въ началѣ каждаго куплета повторяется слово вотъ).
Вотъ грусть, вотъ скорбь, вотъ смерть придетъ. *Усп. нев.*
(Ср. въ той же одѣ, ниже: Се нашей жизни образецъ!
Се нашихъ всѣхъ суетъ вѣнецъ. 71, 4).
Вотъ здѣсь.... Великолѣпный храмъ стоялъ. II, 92, с. 1.
Увы! вотъ тотъ зеленый дубъ.... и т. д. Тамъ же, II, 307, 4.

Вперить. — И взоръ вперя къ водамъ. *Вод.* 463, 10.
Вперя свой взоръ на небеса. *Из. Фел.* 279, 18.
Какъ вперенные ихъ взоры
Свѣтъ съ него и радость пьютъ. II, 79, с. 28.

Впослѣдствіи. — Впослѣдствіи океанъ исходитъ благъ.... *Эпист. Шув.* 55, 82.

Впереди Минервы свѣтлоокой. *Конч. Орл.* 740, 1.

Вратиться. — Вратятся, зыблются, сіяютъ. *Бог.* 197, 4.
Въ комъ всѣхъ существъ вратится кругъ. II, 2, 2.

Вредить (гл. д.). — Ядъ лести ихъ вредитъ не рѣже. *Вид. Мурзы.* 165, с. 107.
Меня ничто вредить не можетъ. *Смерть Рум.* 221, 13.

Временщикъ. — Напротивъ, живя безбожно,
Всѣми временщикъ презрѣнъ. II, 534, 6:
.... не долго временщикъ
На свѣтлой высотѣ бываетъ. II, 591, 3.

Время. — Жить — мигъ летяща время.... *Успок. невѣріе.* 71, 4.
Сынъ время, случая, судьбины.... *Счастіе.* 244, 2.
А развѣ временемъ лишь скучнымъ
Изволитъ Музъ къ себѣ пускать. *Сч.* 250, 9.
Временъ въ глубокомъ отдаленьи. *Вз. Изм.* 361, 37.
Есть время — сѣй! Оно превратно. *Ум.* 498, 10.
Чтобъ въ прошломъ времѣ не жилъ я. II, 7, 11.
Такъ время злое быстротечно
Летитъ межъ тѣмъ какъ говоримъ. II, 163, 3.

Digitized by Google

Врея (вм. верея). — . . . . вреи сломить тѣхъ врать. *На поб. Ек. надъ Турк.* 14, вар. с. 4.

Врозь. — И идутъ (звѣри) врозь между лѣсами. *Вел. Бож.* 240, 20.

Врѣти. — Врѣюща свѣтла коноба. II, 562, 6.

Всевидецъ. — Суда Всевидца не снесутъ. *Ист. Сч.* 269, 6.

Вседѣйствующій. — Единаго во всемъ вседѣйствующа воля. II, 637, 21.

Всезрящій. — Гдѣ быстрыя всезрящи очи. *Конч. Орл.* 742, 2.

Вселенная. — . . . . вселенныя владыки. *Из. Фел.* 292, 49.

Тебѣ пріятнѣй, чѣмъ вселенна. *Шв. миръ.* 312, 8.

Гдѣ есть народъ въ краяхъ вселенны. *Вз. Изм.* 352, 23.

И что мной зримая вселенна. *Бог.* 199, 6.

Вселенну храбрость устрашала,
Вселенну милость утѣшала. *Петру В.* 32, 8.

Вселенну устрашаю взглядомъ. *Фел.* 135, 5.

Всеминутно. — И какъ вертится всеминутно
Людской фортуны колесо. *Смерть Рум.* 217, 5.

Всемѣстный. — Твой взоръ и на меня всемѣстный
Простри . . . . *Сч.* 251, 13.

Всесый. — О ты, Всесый, Многоименный. II, 322, 1.

Всечтимая богиня. II, 349, с. 1.

Вскинуть. — На матерь нѣжны взоры вскинешь. *Осень Оч.* 228, 11.

Вскинетъ тусклый и багровый
Съ скрежетомъ къ нему свой взглядъ. — *Евт.* 302, 2.

Вспорхнуть. — Амуръ.... Едва вспорхнетъ и носъ повѣситъ. *Сч.* 254, 17.

Зефиры вспóрхнули крылаты. II, 356, 1.

Вспрыгать. — . . . . пéрсты
По звучнымъ вспрыгали струнамъ. *Сафп.* 582, 2.

Вспять. — Что было, то не придетъ вспять. II, 307, 3.

. . . . (воробьи) возвращались вспять. II, 351, с. 27.

Встрепетать. — Станица врановъ встрепетала. *Вод.* 470, 29.

Встрѣчу. — Ужь встрѣчу Фурiи бѣгутъ. *Усп. нев.* 72, 7.

Гдѣ встрѣчу водометъ шумитъ лучей дождемъ. II, 642, 44.

Всюды. — ...всюды Простеръ свой троегранный штыкъ. *Вз. Изм.* 348, 13.

Всякiй. — Но всякiй человѣкъ есть ложь. *Фел.* 139, 11.

Всякъ долженъ къ вѣчности пристать. *См. Рум.* 219, 9.

Всякъ долгу рабъ. *Умпр.* 493, 6.

Смотри и всякъ. Тамъ же, 497, 10.

Всякъ думаетъ, что я Чупятовъ. *Вельм.* 627, 6.

Всякъ Курцiй, Децiй, Буарозъ. *Вз. Изм.* 346, 8. (См. и далѣе).

Digitized by Google

Всякъ. — Всякъ мудрый любитъ тишину. Тамъ же, 359, 34.
Всякъ будетъ помнить то въ народахъ неисчетныхъ. *Пам.* 787, 3.
Втай вездѣ его слѣдитъ. II, 507, 7.
Вторить. — Кликъ вторитъ по горамъ. II, 281, 3.
Ея (арфы) не вторитъ юныхъ пѣснь. II, 341, 27.
Второчить (прикрѣпить къ сѣдлу тороками)
Примчи за плечьми второка. II, 653, 8.
Вчерась. — Играю что вчерась игралъ. *Сч.* 253, 16.
Такъ откупщикъ вчерась судилъ. II, 170, 16.
Въ, во. — Во жемчужной колесницѣ. *Ан. въ собр.* 421, с. 10.
Гуляли въ озеркѣ. Она въ кормѣ сидѣла. *Прог.* 425, 1.
Какъ вечеръ во зарѣ румяной. *Вод.* 463, 9.
Се небо нынѣ посылаетъ
Вамъ внука моего въ царя. II, 359, 7.
Во страсти новой погружаешь. *Пени.* 9, 1.
Безумца рядитъ въ господина
Или въ шумиху дурака. *Вельм.* 626, 5.
И въ зеркалахъ (среди зеркалъ) вокругъ усни. *Гостю.* 671, 1.
Все въ улицѣ твоей гуляетъ. *Рожд. Грем.* 736, 12.
Осмѣлился въ ушко сказать. Тамъ же, 738, 17.
И шумъ Оставилъ по себѣ въ потомки. *Вод.* 476, 47.
Въявь, въявѣ. — И въявь и подъ рукою. *Фел.* 142, 17. Ср. 145, 19.
Тотъ будетъ завтра въявь врагомъ. *Мой ист.* 618, 20.
Ты бы видѣлъ будто въявѣ. *Ан. въ собр.* 421, с. 4.
Но не въ мечтѣ ль, иль въявѣ я . . . . вижу. *Калл.* 509, 17.
Выгода. — Предусмотря свою выгóду. *Ков.* 318, 5.
Выжлецокъ. — И выжлятъ лай и гулъ гремитъ. *Ос. Оч.* 225, 3.
Выпить. — Иль изъ устъ твоихъ желаю
Вышить душу я твою. *Разл.* 28, 4.
Вырвать. — И, вырвавъ бы вѣнцы лавровы. *Вз. Изм.* 353, 23.
Высокопарный. Спустя высокопарны крылья. II, 332, 2.
Высѣчь. — Всталъ и высѣкъ я огня. II, 75, с. 18.
Вытти. — И изъ него онѣ не выдутъ. *Вел. Бож.* 238, 8.
Выть. — Надъ мнимымъ мертвецомъ не вой. II, 502, 10.
Вышній. — Служила вышню Божеству. *Вид. Мурзы.* 163, 74.
Но Богъ есть вышній и надъ ними. II, 157, 2.
Мудрецъ восшелъ на вышній холмъ. II, 318, с. 17.
Такъ: вышней силой я держусь. II, 609, 3.

Digitized by Google

Вьючить бремя должностей. II, 176, с. 2.
Почто витіевъ правилъ Мнѣ вьючить бремена. II, 441, с. 2.
Вѣдать. — Кто вѣсть, что́ рокъ готовитъ намъ. *Вт. Сос.* 440, 4.
Кто вѣсть. II, 146, 1 и 2.
Кто вѣсть и впредь полетъ орлиный. II, 643, 51.
Вѣкъ. — Ты, Муза, съ самыхъ древнихъ вѣковъ. *Рѣш.* 173, 7.
А вѣчность, прежде вѣкъ рожденну. *Бог.* 197, 3.
Не можно вѣкъ носить личинъ. *Вельм.* 627, 6.
Тому, кто вѣкъ свой въ хлопотахъ... *Приг.* 668, 5.
Вѣнецъ. — ....плесковъ поднесло бъ вѣнецъ. *Изобр. Ф.* 294, 53.
Вѣно. — Готовятъ ей богато вѣно. *Провид.* 567, 6.
Вѣсить скипетры царей. *Сч.* 250, 11.
Вѣтреноватый часъ, часъ лунный. II, 697, с. 96.
Вѣтряный. — На крыльяхъ вѣтряныхъ летаешь. *Вел. Бож.* 237, 3.
Вѣщать. — Се божественный, вѣщали,
Даръ младенцу онъ избралъ. *Рожд. Порф. отр.* 84, с. 67.
Мужайтесь, бодрствуйте! вѣщаютъ. *Смерть Биб.* 23, 7.
Вѣять (гл. дѣйств.). Зефира вѣяли власы. *Изобр. Фел.* 274, 6.
(Зефиры) На воздухъ вѣютъ ароматъ. II, 356, 1.
Вязань. Узорны образцы.... Ковровъ и кружевъ и вязани. II, 636, 12.
Вязнуть.—Въ сію священну паутину Лишь вязнетъ чернь. *Ков.* 318, 6.
Вязь. — На грудяхъ въ цвѣточной вязи. II, 432, с. 19.
Гальскій витязь (Наполеонъ). II, 147, 3.
Гамить. — Эхо за лѣсомъ подъ мглой гамитъ народа. II, 641, 43.
Гамъ. — ....раздается Изъ-за рощей тихій гамъ. II, 81, 72.
....въ лѣсу гамъ птицъ. II, 168, 6.
Гдѣ.— (вм. когда). Гдѣ должно сильныхъ осуждать. *Филос.* 263, 5.
(гдѣ-нибудь). Но еслибъ царь гдѣ добрый, рѣдкій. *Ум.* 495, 7.
Но лира коль моя въ пыли гдѣ будетъ зрима. *Приног.* 716, с. 7.
(вмѣсто относит. мѣст. съ соотвѣтствующимъ: *тѣ*).
Гдѣ войски Зороастръ великій Образовалъ и учреждалъ,
И гдѣ великую въ нихъ душу Великая Фелица льетъ,
Тѣ войски.... *Из. Фел.* 293, 49.
Геенна. — ....тогда геенна
Кипитъ въ тебѣ всѣхъ адскихъ силъ. *Ков.* 319, 8.
А тотъ летитъ съ стѣны въ геенну. *Вз. Изм.* 346, 8.
Гіена. — Съ кѣмъ мы пойдемъ войной на гіену. II, 345, 1.
Глаголъ временъ (часы). *Смерть Мещ.* 87, 1.
Глазумкй (лучшій китайскій чай). *Вт. Сос.* 437, 1.

Digitized by Google

Гласный. — Быть долженъ славой міру гласенъ. II, 627, 4.
Глодать. — Гложи желѣзны просфиры. II, 650, 4.
За слова меня пусть гложетъ, За дѣла сатирикъ чтитъ. II, 47, 6.
Глянецъ. — Что образъ, имя и дѣла
Цвѣтутъ его средь разныхъ глянцевъ. *Вод.* 469, 26.
Тѣ въ свѣтлыхъ заревахъ, тѣ въ желтыхъ, сизыхъ глянцахъ. II, с. 320, 88.
Гнать. — . . . быстрѣй погодъ, Стадами облаки женущихъ. II, 109, 5.
Гнесть чернь ярмомъ. *Вельм.* 632, 18.
Гнуться. — Тамъ гнутся съ утеса въ понтъ воды. *Ласт.* 572, с. 29.
Гнушаться. — Гнушаюсь я торговли вида. *Памидъ.* 4, 4.
Го-гу. — Устрицы го-гу. II, 170, 14.
Голубой. Дорогу голубую . . . . перешла. *Люб. худ.* 365, 3.
Голубосизый. . . . осетръ. II, 467, 3.
Гора. — А тамъ среди лѣсовъ гора переступаетъ (слонъ). II, 319, с. 67.
Горе-богатырь. — Безъ латъ я Горе-богатырь. *Оч.* 253, 17.
Насъ Фортуна часто учитъ Горемъ быть богатыремъ. *Евт.* 302, 3.
Горній. — Желаніе въ горняя. II, 53, 1.
Горожанка. — Любезна, мила горожанка. *Льв.* 517, 12.
Горорытство. — Какъ острой сталью горорытство
Металловъ ищетъ въ нѣдрѣ горъ. *Ков.* 321, 12.
Гортань. — И брось твоихъ гортаней (пушечныхъ) громъ. *Флотг.* 690, 3.
Горѣ предъ нимъ орелъ паритъ. *Фл.* 690, 1.
Горячность. — Сердца́, подобныя желѣзу,
Моей горячностью смягчать. II, 14, 7.
Господь (вм. владыка) осми морей, тьмы странъ. II, 476, 10.
Гость. — Буду лишь у правды гость. II, 178, 10.
Градской. — Градская (гражданская) на главѣ корона. *Вид. М.* 162, с. 55.
Градской своей подругѣ шьетъ. *Льв.* 517, 10.
Гражданинъ. — Гражданъ . . . . сзывали для витанья. II, 307, 4.
И собственныхъ хвала гражданъ
Завистникамъ жметъ тайно сердце. II, 340, 23.
Я (Волховъ) мирный гражданинъ торговый. II, 484, 3.
Грамотка. — . . . . Велѣлъ мнѣ грамотки писать. *Ум.* 495, 7.
Гремѣть. — (Россія) Стамбулу флотами гремитъ. *Пріобр. Кр.* 185, 5.
И выжлятъ лай и гулъ гремитъ. *Ос. Оч.* 225, 3.
И лирой ей хвалы гремѣлъ. *Храп.* 542, 1.
Уроки для владыкъ гремѣть. II, 357, 3.
Гренокъ. — Съ гренками пивомъ пѣнна кружка. *Кружка.* 49, 8.

Digitized by Google

Гробы. — Встаютъ, отъ ужаса оставя сонъ свой, гробы. II, 538, с. 55.
Громко. — Громчай въ потомствѣ возгласилъ. *Изобр. Фел.* 288, 41.
Громчай суть нынѣшни побѣды. 354, 25.
Громчайши гласы побѣжали. *Сафъ.* 582, 1.
Громъ. — И ты Сиренъ поющихъ грому
Въ вредъ добродѣтели не строй. *Вид. М.* С. 109.
Они (герои) вѣщали такъ любезнымъ,
Повѣся громы на стѣнѣ. *Пріобр. Крыма.* 183, 3.
Крылатый сизый громъ. 291, 47.
Сѣверны громы (Суворовъ) въ гробѣ лежатъ. II, 346, 1.
Шепнешь въ слухъ страннику, вдали какъ тихій громъ. II, 645, 63.
Грохочетъ эхо по горамъ, Какъ громъ гремящій по громамъ. *Вод.* 470, 29.
Грудь. Не сѣтуй, милая, со груди что твоей Сронила... II, 195, 1.
Гряда. И ляжетъ между водныхъ нѣдръ
За кораблемъ сребро грядою. *Благ. Фел.* 155, 5.
Грясти. Человѣчество тобою, Истина и Совѣсть въ судъ....
Въ велелѣпіи грядутъ. *Отсут. въ Бѣлор.* 97, 4.
Гдѣ грядетъ теперь она. Тамъ же, 101, 10.
Гряди, сынъ вѣчности прекрасный. *Нов. годъ.* 117, 2.
Гудить. — Гудокъ гудитъ на тонъ скрипицы. *Сч.* 255, 18.
Гудокъ. — И былъ, гудкомъ,
Давно мурза съ большимъ усомъ. *Хран.* 544, 2.
Гуня. — Эротъ.... Гуню вздѣлъ худую. II, 353, с. 2.
Густи. — И гулъ глухой въ глуши гудетъ. *Люб. худ.* 369, 6.
Густокудрява мрачна ель. *Сол.* 694, 4.
Давать, дать. — Коса ея (смерти) дала бы звуки. *Из. Фел.* 290, 44.
Кремнистый холмъ далъ страшну щель. *Вод.* 470, 29.
Въ немъ (воздухѣ) смѣлые круги даешь. *Ласт.* 571, 10.
Даждь, да надъ нами Ольги блаженной
Плаваетъ духъ. *Конч. Ольги П.* 659, 11.
Живи и жить давай другимъ. *Рожд. Грем.* 729, 1.
Подаждь, чтобъ все мое желанье,
Вся мысль моя единъ былъ Ты. II, 14, 5.
Давный. — Приди, мой благодѣтель давный. *Приг.* 666, 2.
Дажбогъ. II, 697, с. 92.
Далече. — И все съ высотъ далече видитъ. *Рѣш.* 174, 11.
Далече ревъ въ лѣсу гремитъ. *Водоп.* 458, 1.
Дальность. — Ни время не затмитъ, ни дальность
Благодѣяній вашихъ намъ. II, 589, 13.

Digitized by Google

Дальный. — Пусть и дальны зрять народы. *На отсутств. Ек.* 99, 7.
Какъ будто изъ улусовъ дальныхъ. *Вид. Мурз.* 161, с. 47.
Дань. — Простретъ со многоцѣнны дани. *Пѣснь брач.* 557, 9.
Даръ. — Исподтишка драгіе дары
И въ досканцахъ червонцы шлютъ. *Вид. М.* 161, с. 51—52.
Двигать, двигнуть. — Какъ царь, на гордость двигла войски. *Изобр. Фел.* 291. 46.
Рукой златыя движа струны. *Пот. празд.* 400, 1.
Двинуться. Не смѣетъ двинуться луна. *Сол.* 694, 4.
Двоица. Кто, я думалъ въ изумленьѣ, Чудна двоица сія. II, 380, с. 10.
Двурожецъ (лукъ) въ рукахъ. — II, 571, 4.
Двухолмистый. — Съ горы зеленой, двухолмистой. *Люб. худ.* 362, 1.
Девятый валъ въ морскихъ волнахъ. II, 274, 4.
Демственникъ. — Но демственникъ ты. II, 582, 3.
Держава. — Все: мудрость, скипетръ и державу
Я отдалъ бы любви въ залогъ. *Пламид.* 4, 3.
Кому въ державу тѣсны міры. *См. Мещ.* 92, 7.
Державецъ... — оному державцу Этны. II, 337, 17.
Держать,-ся. Его (Росса) три вѣка держитъ сонъ. *Вз. Изм.* 350, 18.
Коль не принудимъ Близь берега держать нашъ челнъ. *Ум.* 490, 1.
Держися лучше середины. Тамъ же, 497, 10.
Дерзать. — Дерзайте вашихъ вслѣдъ отцовъ. *Ос. Оч.* 227, 10.
Коль не дерзнемъ въ стремленье волнъ. *Ум.* 489, 1.
Дерзновенный. Глядитъ (смерть) на силы дерзновенны. *См. Мещ.* 93, 7.
Дивящеся (вм. дивясь) лучамъ твоимъ. II, 414, 1.
Діэтъ. — Когда діэтъ не наблюдали. *Кружка.* 47, 4.
Для чего (вм. почему). — Остался живъ! и для чего? *Побѣд.* 233, 7.
Днесь. — Хоть днесь къ звѣздамъ ты высишь стѣны. *Вт. Сос.* 441, 5.
Днешній. — И днешнихъ и грядущихъ вѣковъ. II, 643, 54.
....звукъ ужасныхъ днешнихъ боевъ. II, 655, 12.
Добро. — ....и все добро лишь для добра творитъ. II, 704, с. 265.
Добродѣтель. — .... вѣнценосна добродѣтель. *Вид. М.* 167, с. 173. *Пріобр. Кр.* 183, 3. *Шв. миръ.* 311, 8.
Добро́та. — ....Но ты во мнѣ сіяешь
Величествомъ твоихъ добротъ. *Богъ.* 200, 7.
....добротъ вѣнецъ. *Ков.* 325, 22.
Добыча. — Вспорхнулъ — и къ до́бычѣ пустился. II, 354, с. 24.
Дождить,-ся. — Которое (божество) дождитъ блаженства. *На пріобр. Крыма.* 183, 3.

Digitized by Google

Дождились Златыя зерна въ снѣдь птенцамъ. *Изоб. Фел.* 287, 38.
Когда они (цари) съ своихъ престоловъ
Блаженствами дождятъ благихъ. *Провид.* 569, 9.
Блаженства лишь они дождятъ. II, 335, 11.

Доказывать. — Всей вселенной доказуйте. *Пот. празд.* 398, 1.

Долголѣтный. — И ты, нашъ Несторъ долголѣтный. *Конч. благотв.* 701, 1.

Долголѣтье. — Маѳусаила долголѣтье. *Вод.* 482, 55.

Долженъ. — И должна тебѣ вселенна
Будетъ вѣкомъ золотымъ. *Евт.* 304, 7.

Должность (въ зн. *обязанность*). — Вельможей должность (варіантъ «долгъ») *Рѣшем.* 177, 20.
....кровь по должности пролить. *Красавицу.* 607, с. 6.
Отъ должностей въ часы свободны. *Нов. годъ.* 119, 6.

Долъ. — Понижаетъ долу. См. *сей.*
Иль стелешься долу. *Ласт.* 571, с. 10.

Домовитый. — О домовитая ласточка! *Ласт.* 570, 1.
Хозяйка мила, домовита Печется о его дѣтяхъ. II, 168, 9.

Домотканный. — Одежды въ даръ шлютъ домотканны. *Конч. Благ.* 704, 4.

Донкишотствовать. — Не донкишотствуешь собой. *Фел.* 134, 4.

Допущать. — ....тѣ ограды.... Чтобъ гдѣ правду допущали. II, 46, 3.

Досканецъ. — И въ досканцахъ червонцы шлютъ. *Вид. Мур.* 161, с. 52.

Достигнуть. — Достигнулъ страшный слухъ ко мнѣ. *Пени.* 9, 1.

Достоинствъ таковыхъ потребенъ человѣкъ. *Эп. Шув.* 52, 32.

Достойно (безл.) честью и хвалами
Ея вельможъ превозносить. *Рѣш.* 173, 6.

Досужій. — Хозяйка.... Досужа, ласкова, умна. *Рожд. Грем.* 733, 5.

Досягать, досягнуть. — Когда и гдѣ ты досягнуть
Не могъ тебя достойной славы? *Вз. Изм.* 342, 2.
И досязаешь до небесъ. *Вз. Изм.* 354, 25.

Дохнуть. — Не смѣютъ слуги и дохнуть. *Пригл.* 666, 1.
Дохнешь въ вѣтрила корабельны. *Шв. мир.* 310, 5.

Дробить. — Перунъ дробитъ бугры кремнисты. *Ум.* 491, 3.

Дро́гнуть. — Дро́гнетъ природа, блѣднѣя, предъ нимъ. *Вз. Вар.* 642, 2.

Дутикъ. — Все дутики, всѣ краснощеки. II, 611, с. 6.

Духъ. — .... Суда.... Влекутъ однимъ подъ пѣснью духомъ. II, 641, 41.

Дхнуть. — Румянцовъ молньи дхнетъ сугубы. *См. Рум.* 221, 13.
Ср. у Дмитр.: «Ты дхнешь и двигнешь океаны». *По сл. гром.*

Digitized by Google

Дыба. — Здѣсь дыба, а по смерти адъ. *Ков.* 322, 14.
Дымистый. — . . . . сквозь дебрь дымисту. II, 13, 4.
Дымъ. — Отечества и дымъ намъ сладокъ и пріятенъ. II, 192, 7.
Дыхать. — Влюбленны вѣтерки дыхаютъ. II, 542, 4.
Дышать. — Въ бесѣдкѣ.... Гдѣ вѣтерокъ едва дыши́тъ. *Фел.* 136, 7.
Всегда одной дышать войною. *Пик.* 44, 6.
Груди нѣжныя дыша́тъ. II, 246, 12.
Любовью сердце умерщвленно,
Но ей еще оно дыши́тъ. II, 537, с. 21.
Дѣво́чки. — Чтобы тысячамъ дѣво́чкамъ На моихъ сидѣть вѣтвяхъ. II, 434.
Насмѣшки надъ удареніемъ слова *дѣво́чки* не совсѣмъ основательны, такъ какъ въ нѣкоторыхъ мѣстностяхъ, даже кругомъ Москвы, простолюдіе почти безъ исключенія и теперь такъ говоритъ. Это подтверждаетъ и Даль, относя такое произношеніе къ числу явленій новгородскаго нарѣчія. (*Толк. Словарь* т. I, стр. xxxiii).
Дѣлать, сдѣлать. — Живи и дѣлай наставленья. *Ков.* 330, 31.
Злодѣйства малаго мнѣ мало,
Большого дѣлать не хочу. *Мой ист.* 610, 3.
Чтобъ дѣлать имъ умѣть счастливыми людей. *Эп. Шув.* 53, с. 56.
Кто силенъ, никому не дѣлай тотъ обиды. Тамъ же, 54, 78.
И праздникъ сдѣлаемъ для нихъ. *Новос.* 685, 1.
Дѣлить, -ся. — Съ нимъ могутъ Дѣлить и скуку и труды. *Вид. М.* 162, с. 42.
Такъ свирѣпыми волнами
Сколько съ нею ни дѣлюсь. *Преп. къ свид.* 67, 18
Дѣло. — То Ты конечно и причина
И нравственныхъ народныхъ дѣлъ. *Из. Фел.* 284, 32.
Единъ. — Вамъ видимъ бѣгъ свѣтилъ небесныхъ:
Не пра́витъ ли имъ умъ единъ? II, 295, 27.
Ежели, если. — Если бъ вѣтры не дышали, . . .
Образъ смерти зрѣлся бъ намъ. *Отсут. въ Бѣл.* 97, 2.
Ежели за добродѣтель Обожаемы цари. Тамъ же, 98, 5.
Ерихонцы . . . . Не сѣютъ, но лишь жнутъ червонцы. *Сч.* 248, 8.
Ерошить. — Стамбулу бороду ерошишь. *Сч.* 247, 6.
Ертаулъ (передовой караулъ). — Свой учреждаешь ертаулъ. II, 649, 1.
Естество. — Вы смрадный естества позоръ. *Ков.* 322. 14.
Смерть, трепетъ естества и страхъ. *См. Мещ.* 93, 8.
Въ срединѣ естества. *Богъ.* 201, 8.
Творецъ искуствомъ естества. *Из. Фел.* 270, 1.

Digitized by Google

Ехиднино жало. *Ков.* 319, 7.
Жаждать. — Герой безсмертной жаждетъ славы. *Нов. годъ.* 117, 3.
Не жаждетъ тщетно санъ носить. *Рѣш.* 173, 13.
Жало. — И пускалъ оттуда жалы. *Ан. въ собр.* 422, с. 20. (См. Стрѣла).
Жаль. — Рекъ: «жаль отца, жену и чадъ». *См. Биб.* 21, 6.
Стало, знать, красавицъ жаль. II, 120, с. 38.
Жалѣть. — Отечество жалѣю больше. *См. Биб.* 22, 6.
Жаркій. — Ретивый конь.... жарку морду поднявъ. *Вод.* 461, 7.
Ужъ дымъ съ ихъ жаркихъ мордъ валитъ. *Ков.* 527, 4.
Жаркóй. — А какъ жаркой еще баранъ. II, 169, 13.
Жаръ. — На жертвенномъ она жару
Сжигая маки благовонны. *Вид. М.* 163, с. 72 и 73.
Какъ въ гнѣвѣ иль жару блеснувъ. Тамъ же, 163, с. 84.
....въ жарѣ сердца моего. *Ум.* 497, 9.
Видишь....
Тамъ башню какъ жаръ позлащенну. *Ласт.* 572, с. 23.
Не то ли райска птица-жаръ. *Павл.* 699, 2.
Жать. — Юдиѳь Олферна жнетъ главу. II, 221, 13.
Жезлъ. — Рожденнымъ подъ жезломъ. II, 47, 4.
Желать. — На свѣтлу оной (горы) крутизну
Калифы многіе желали. *Из. Фел.* 295—296, 55.
Желтосмуглый. — По желтосмуглымъ лицамъ долу
Струили токи слезъ изъ глазъ. *Из. Фел.* 275, 10.
Желѣзнокаменное царство. Тамъ же, 291, 47.
Жемчугу бездна и сребра. *Вод.* 458, 1.
Жемчужная струя. *Прол.* 425, 2.
Въ жемчужныхъ плавали струяхъ. II, 98, с. 68.
Жерло. — Все вѣчности жерло пожретъ. II, 306, 2.
Жертва. — ....Лель своихъ во пляскахъ жертвъ
Въ цвѣточную вязалъ пленицу. II, 308, 6.
Жечь. — Какимъ огнемъ мой духъ и чувствія жегомы. II, 688, 3.
Животъ. — И смертію животъ даришь. *Богъ*, 197, 4.
Когда они (цари) Отъ смерти къ животу возводятъ. *Пров.* 569, 9.
Въ дни живота моего. *Богинѣ зд.* 676, 1.
Ты подарилъ ему животъ. *Пок. Дерб.* 745, 2.
Жрать. — Змѣя... Живого жретъ меня до гроба. *Усп. Нев.* 72, 6.
Жупелъ. — Какъ жупелъ онъ вулкановъ вверхъ
Горящими струитъ рѣками. II, 334, 7.
Заборъ. — И Смерть къ намъ смотритъ чрезъ заборъ. *Приг.* 668, 4.

Digitized by Google

Забрало (ограда). — Чрезъ камни, пни, бугры, забралы. *Кол.* 528, 5.
Забралъ препятствомъ раздраженный (левъ). 288, 14.
Завиденъ тотъ лишь состояньемъ. *Ум.* 490, 6.
Завидливъ. — Я не завидливъ на богатство. *Ум.* 494, 6.
Завидѣть (вм. завидовать). — Славнѣйшей не завидитъ долѣ. II, 148, 8.
Беззаконнымъ не завидь. II, 505, 1.
Зависть. — Межъ тѣмъ рождать пріятнѣй зависть,
Чѣмъ сожалѣнье намъ.... II, 340, 24.
Заводить. — Что ты заводишь пѣсню военну. II, 344, 1.
Завсегда. — .... и завсегда ....душа его тверда. *Побѣд.* 232, 4.
А злато завсегда равно И истина вовѣкъ сіяетъ. *Ков.* 325, 21.
Завтра, сущ. — На завтра крѣпостей съ судьбины
Безсильны сами взять цари. *Ум.* 498, 10.
Завтреня. — Межъ завтреней и межъ обѣдней. II, 462, 3.
Завѣтный. — Не продажный, но завѣтный
Ты жемчугъ цѣны несмѣтной. II, 252, 4.
Задатокъ. — Въ задатокъ къ подвигамъ безсмертнымъ. *Рожд. Ольги Павл.* 501, 5.
Закалять. — Въ стужѣ и въ зноѣ мечъ закаляя. II, 347, 2.
Занятый ею свѣтъ лѣтъ. *Вз. Изм.* 356, 28.
Заочный,-о. — Чтобъ въ нихъ я видѣлъ и заочно. *Из. Фел.* 272, 2.
Алтари тебѣ заочны Въ сердцѣ тщимся созидать. *Отс. въ Бѣл.* 98, 5.
Заповѣдать.—(Ты) легіонамъ заповѣданъ Всѣхъ ангеловъ. *Поб.* 233, 9.
Запоны. — ....чрезъ временъ запоны. *Ков.* 327, 25.
Тишина и черна ночь Скутали мой домъ въ запоны. II, 666, с. 13.
Зараза. — Безъ всякихъ сладостныхъ заразъ. *Нинъ*, 8, 2.
Забавлялися, не зная Сладостныхъ заразъ любви. II, 87, 224.
Волшебное заразъ искуство Вакханокъ древнихъ оживи. II, 548, 2.
Зарный. — У коихъ зарныя уста. II, 653, 10.
Заря. — ....улыбки зарь. *Невѣстѣ.* 59, 3.
Въ одеждѣ розовыхъ зарей. *Шв. міръ.* 309, 1.
Отъ зарь горяща (Суна). *Вод.* 487, 72.
Средь позднихъ, раннихъ красныхъ зарь. *Сол.* 693, 2.
Я, писавши образъ твой,
Написалъ тебя зарею. II, 252, 1.
Зарянка. — Подъ вечеръ утромъ, на зарянкѣ. II, 654, 12.
Застѣнять. — Мнѣ солнца застѣняя свѣтъ. *Вт. Сос.* 439, 2.
Затеплиться. — Но лишь солнце появилось
И затеплились кресты. II, 376, с. 18.

Digitized by Google

Затмить. — . . . . Сія гробница скрыла
Затмившаго мать лунный свѣтъ. *См. Рум.* 210, 6.
Захожденье. — И солнечное захожденье. *Вел. Бож.* 240, 21.
Защититься. — . . . . Отъ нихъ я вида
Не защищусь теперь ничѣмъ. *Пламидъ.* 3, 1.
Звать (безъ прям. дополн.). — Зоветъ счастливый и несчастный. *Нов. годъ.* 117, 2.
Звенѣть. — Какъ гусли тихи иль цѣвницы,
Звенятъ ихъ гласы съ облаковъ. II, 57, 2.
Звонко-пріятная лира. *Къ Лирѣ.* 598, 1.
Звончатый. — Но арфу какъ Марія Звончатую взяла. *Ан. у печ.* 683, 4.
Звукнуть. — Нигдѣ о немъ не звукнетъ арфа. II, 341, 27.
Звучать. — Мальчикъ.... кремнемъ въ огниво звучитъ. *Мечта.* 588, 1.
Струны правду зазвучали. II, 91, 4.
Звучны чудеса. *Пот. Празд.* 399, 4.
Зданіе. — . . . . зданіевъ Ѳемиды. *Прог.* 424, с. 6.
Здать. — Тамъ зодчій зиждетъ храмъ молитвы. *Конч. благ.* 704, 4.
Здѣсь тонутъ зиждущихъ плотину
Работниковъ и зодчихъ тьма. II, 160, 8.
Земной. — Отвсюду мною изженутся
Въ дальнѣйшіе земны концы. *Прав. судья.* 267, 6.
Мы видимъ троны сокрушенны
И падшихъ съ нихъ земныхъ боговъ. II, 147, 4.
Земнородныхъ племя. *Ков.* 317, 2.
Зерно. — Она (истина) едина составляетъ Всѣхъ добродѣтелей зерно,
Зерно безсмертія и корень Величія. *Ков.* 325, 21.
Зерцало. — Возьмемъ же истины зерцало. *Ков.* 319, 7.
Они (герои) великія зерцалы. *Пам. гер.* 433, 5.
Какъ восемь бы зерцалъ стояли
Ея великія моря. *Из. Фел.* 274, 8.
Передъ зерцаломъ судъ не дремлетъ. II, 19, 3.
Зидъ. — Какъ птица въ мглѣ, унывна, Оставленна на здѣ. II, 671, 5.
Зіять. — Зіяетъ время славу стерть. *См. Мещ.* 90, 2.
Зіяла тма со всѣхъ сторонъ. *Выздор. Меч.* 121, 1.
Эреба бездна ужъ зіяла. Тамъ же, 123, 4.
Багрово зарево зіяетъ. *Вз. Изм.* 342, 1.
Ужасная змѣя зіяетъ. *Любит. художс.* 370, 8.
Зрю — близь меня зіяютъ ады. II, 281, 2.
Златиться. — Отъ горняго златясь огня. *Из. Фел.* 279, 17.

Digitized by Google

Златобагряная заря. II, 32, 6.
Златобисерное небо. *Провид.* 565, 1.
Златозарный. — На златозарномъ фаэтонѣ. *Вод.* 482, 54.
Златой. — Златыя зерна въ снѣдь птенцамъ. *Из. Фел.* 287, 38.
Предшественница дня златого. *Бл. Фел.* 153, 1.
Златордяный. — Въ бронѣ блистая златордяной. *Вод.* 463, 9.
Море гладко, златордяно. II, 80, 51.
Златорунный. — Смирилъ Колхиду златорунну. 469, 24.
Златошвейный. — Въ шатрахъ персидскихъ, златошвейныхъ. *Перв. сос.* 102, 1.
Златъ. — Сіялъ при персяхъ поясъ златъ. *Вид. Мурзы*, 162, 66.
Катилися часы златы. *Изобр. Фел.* 280, 19.
Зло. — И непорочно житіе
О камень золъ не разбиваетъ. *Рожд. Грем.* 736, 13.
Злодѣй (въ зн. врагъ). — И еслибъ онъ имѣлъ злодѣевъ. *Пот. празд.* 415, с. 9.
Потомъ за тѣхъ, кто намъ злодѣи. *Другу*, 675, 3.
Злой. — Пристрастный судъ разбоя злѣе. *Из. Фел.* 282, 25.
Зломышленный. — И отъ зломышленныхъ людей. *Побѣд.* 232, 2.
Змѣя. — Змѣей предъ трономъ не сгибаться. *Вельм.* 633, 21.
Не сплошь спускай златыхъ змѣй съ башни. *Ум.* 497, 10.
Знамя. — Жницъ съ знамемъ идущихъ гулъ голосовъ. II, 555, 2.
Знатный. — Повергли знатну часть Востока. *Ков.* 320, 9.
. . . . знатнымъ бракомъ Горацію въ родню причтусь. *Сч.* 276, 21.
Знать (гл.) — Не ты ль, который зналъ избрать. *Вод.* 475, 46.
Едва успѣлъ тобой быть знаемъ. *Смерть Биб.* 17, 1.
Тотъ узелъ разсѣкать, что развязать не знаемъ. *Мод. Остр.* 45, с. 11.
Пиши меня въ уборахъ чудныхъ,
Какъ знаешь ты. . . . II, 402, 3.
Знать (нар.). — Екатеринѣ, знать, положено судьбами. *Побѣды надъ Турк.* 15, с. 6.
Зной. — Но въ буряхъ, знояхъ и морозахъ. *Рѣш.* 176, 17.
Зобать. — Ну зоблить зерна золотыя. II, 354, 18.
(Та же ошибка, въ какую впадали нѣкоторые нынѣшніе писатели, говоря напр. зыблиться, зиждить вм. *зыбáться*, *здать*).
Зорúть (раззорять). — Зорятъ жилища, жгутъ. II, 676, 2.
Зракъ. — Любезное свѣтило міру
Пресвѣтлый свой возноситъ зракъ. *Благ. Фел.* 154, 2.

Digitized by Google

Зракъ. — Во зракѣ божества младаго. *Выздъ. Мец.* 123, 6.
Но если отвратишь свой зракъ... *Велич. Бож.* 241, 27.
Румянится природы зракъ. *Любит. худож.* 371, 11.
Зритель. — Всѣхъ нашихъ помышленій зритель. *Ист. Сч.* 269, 7.
Зрѣть, зрѣться, узрѣть. — Богиня...
Къ нему съ улыбкой зрѣла. *Пот. празд.* 419, с. 4.
Къ тебѣ всѣхъ смертныхъ очи зрятъ. *Вел. Бож.* 241, 25.
Пусть страны́ узрятъ иныя. *Отсут. въ Бѣлор.* 99, 6.
Я чувствую въ тотъ мигъ, когда тебя узрю. II, 41, 2.
Они (памятники) гдѣ зрятся въ воды. *Прог.* 426, 3.
И шерсть на немъ щетиной зрится. *Вод.* 461, 5.
О, коль ты мнѣ пріятенъ зришься. *Ключъ*, 78, 2.
Образъ смерти зрѣлся въ намъ. *Отсут.* 97, 2.
Зыбать, зыбаться. — Едва по зыблющимъ грядамъ. *Вельм.* 630, 13.
Неправда зыблетъ небеса. *Вл. и Суд.* 112, 4.
Хребтомъ пернатымъ тихо зыблясь. *Пот. празд.* 401, 2.
По зыблющей равнинѣ волнъ. *Фел.* 689, 1.
Да не позыблется и вся подъ нимъ вселенна. II, 370, 2.
Зыбкій. — Подъ зыбкимъ сводомъ древъ. *Вод.* 459, 2.
Зыбучій. — А на грудяхъ, какъ пухъ зыбучихъ. II, 654, 10.
Зыбь. — ....жалъ класы
Среди сѣдыхъ, сухихъ зыбей. *Из. Фел.* 275, 11.
Зыкъ. — Я слышу вдалекѣ тамъ рѣзкій трубный зыкъ. *Люб. худ.* 368, 6.
Зѣвъ. — Иль адъ скрежещетъ зѣвомъ къ нимъ. *Вз. Изм.* 343, 4.
Зѣло. — Въ задорѣ иногда, въ игры зѣло горячи. II, 636, 17.
Зѣльный. — Пожаръ тушить стараться зѣльный. *Вз. Вар.* 646, 8.
....скорби зѣльны. II, 279, 1.
Зѣница. — Что остротой своихъ зѣницъ
Блюдетъ онъ ихъ (враговъ) какъ ястребъ птицъ. *Вод.* 469, 22.
Идти. — Бѣлы горы и́дутъ мимо. *Буря.* 562, 1.
Идетъ осень златовласа. *Евт.* 302, 4.
Блаженъ кто и́детъ правдѣ вслѣдъ. *Ков.* 326, 23.
Иду́тъ, какъ въ тучахъ скрыты громы. *Вз. Изм.* 343, 3.
Предъ ними и́детъ со крестомъ. Тамъ же, 344, 6.
Идётъ огнистая заря. Тамъ же, 345, 6.
Лань и́детъ робко. *Вод.* 461, 6.
Избава. — Надежда и избава. II, 677, 4.
Избавить. — И всякихъ золъ Избавь Добраду. II, 702, с. 219.

Digitized by Google

Избрать. — Въ обители избра́нныхъ душъ. *Сч. Сем.* 108, 7.
Я славить мужа днесь избралъ. *Ав. вит.* 765, 4.
Изводить. — Изводитъ злакъ на службу намъ. *Уп. на св. силу.* 211, 6.
Различный злакъ изводишь имъ. *Велич. Божіе.* 239, 12.
Изволеніе. — По изволенію судебъ. II, 336, 14.
Извѣстны матери, какъ въ раны
Ихъ чадъ вы тщились лить бальзамы. II, 589, 13.
Изгибъ. — Въ изгибахъ сердца твоего. *Ков.* 319, 7.
Изгнать. — Изженутся. См. Зимной.
Издаватель. — Пѣсней моихъ издаватель. II, 678, 1.
Издалече. — Чтобъ издалече познавала. *Из. Фел.* 283, 29.
Издѣвка. — Но если ты жъ, хотя въ издѣвку,
Осклабишь взоръ свой на кого. *Сч.* 245, 3.
Измлада. — Я охотникъ былъ измлада.... II, 237, 1.
ИзограФъ. — Моей поэзьи изографъ. II, 492, 1.
Изразить. — ....чудесъ картина Во мраморѣ изражена. II, 139, 1.
Изрыгать. — Везувій пламя изрыгаетъ. *Вз. Изм.* 341, 1.
Изступленный. — Сіяютъ изступленну взору. *Из. Фел.* 299, с. 3.
Изсякнуть. — Изсякъ къ отечеству въ любви. *Ков.* 329, 28.
Изъ. — И изъ пигмея великаномъ
Безсмертно въ лѣтописяхъ жить. *Ков.* 321, 13.
Какъ изъ безвѣстности я тѣмъ извѣстенъ сталъ. *Пам.* 787, 3.
Изъявить, изъявлять. — Потомъ восторгъ свой изъявить. *Ос. Оч.* 228, 12.
Несутся громы въ слухъ Съ великолѣпна града
И изъявляютъ зодчихъ трудъ. II, 320, с. 97.
Изящности душевны. *Вельм.* 628, 8.
Изящный. — Не по достоинству изящнѣйшаго слога. *Прин.* 715, с. 5.
....всѣхъ изящныхъ душъ. II, 297, 30.
Илектра на волнахъ (Балт. моря). II, 626, 2.
Имѣть. — Имѣя сердце, руки бѣлы,
Мнѣ стыдно мстить, стыднѣе лгать. *Изобр. Ф.* 296, 57.
Всѣхъ болѣе имѣютъ право На то великіе цари. *Пров.* 569, 9.
Имѣю искреннихъ друзей. *Нов. годъ.* 118, 5.
Не имѣю больше мочи. *Разлука.* 28, 3.
Имѣя шапку на бекренѣ. *Фел.* 137, 8.
....случится И мнѣ свободный часъ имѣть. *Бл. Фел.* 155, 6.
Онъ въ сердцѣ злобы не имѣлъ. *Рѣш.* 174, 11.
Защитникомъ тебя имущій. II, 54, 2.
Иней. — Сыпалъ инеи пушисты. *Рожд. порф. отр.* 82, с. 5.

Digitized by Google

Инистый.— Въ страшныхъ инистыхъ скалахъ. II, 285, 8.

Иной. — Пусть страны узрятъ иныя
Всѣ величества земныя. *Отс. въ Бѣл.* 99, 6.
Иной отнесъ себѣ къ безчестью.... Иному показалось больно....
Иному очень своевольно....
Иной вмѣнялъ мнѣ въ преступленье. *Вид. М.* 167, с. 161.

Иностранный.— Услуги вѣрной ждать не должно
Отъ иностранныхъ слабыхъ рукъ. II, 496, 3.

Искаться. — То ею въ головѣ ищуся. *Фел.* 139, 10.

Искрометный. — Древъ искрометный сокъ. *Пот. празд.* 417, с. 10.
Искрометными конями. II, 62, 3.
Искрометны льды. II, 83, с. 132.

Искуство. — Благополучны тѣ народы, Которы красотамъ природы
Искуствомъ могутъ подражать. *Люб. худ.* 369, 7.
Творецъ искуствомъ естества. *Изобр. Фел.* 270, 1.

Исполнь ея величествъ, власти. *Из. Фел.* 295, 54.

Испускать, испущать. — И вингъ свой испущаетъ духъ. *Люб. худ.* 370, 8.
И черну кровь ручьемъ изъ раны испуская. Тамъ же.

Испытывалъ своихъ я силъ. *Ав. вит.* 764, 2.

Исторгнуть. — Не лавръ исторгши у Пруссаковъ. *Смерть Биб.* 20, 5.
Въ лаврахъ мы теперь ликуемъ,
Исторжённыхъ у враговъ. *Пот. празд.* 399, 3.

Исторія есть цѣпь злодѣйствъ. *Конч. благотв.* 708, 11.

Истуканъ (бюстъ). — Облокоченну
На Зороастровъ истуканъ. *Из. Фел.* 284, 31.
Мой истуканъ. 608.

Исчезнуть. — Исчезнь! исчезъ. II, 466—470.

Исшить. — Исшивенны на одеждахъ рясны. *Пѣснь брач.* 557, 9.

Казать. — . . . . (Фелицы) разумъ и десница
Намъ кажутъ къ счастію пути. *Благ. Фел.* 155, 4.
Сердечный твой тѣмъ кажешь взглядъ. *Сч.* 252. 15.

Казаться.—Природа.... Мертва казалась слуху, оку. *Вид. М.* 159, 19.
И отрокъ будто бъ исполинъ
Врагамъ въ сраженіяхъ казался. *Из. Фел.* 292, 48.

Казнь.— . . . . сѣнь правды, Гдѣ казнь на злыхъ. II, 311, 1.

Каймакъ (малор. кушанье) и борщъ уже стоятъ. *Приг. къ об.* 665, 1.

Какой, каковъ. —Скажи, скажи о семъ героѣ,
Каковъ въ войнѣ, каковъ въ покоѣ. *Рѣш.* 173, 8.
. . . . царевны Какой бы ни было орды. *Вид. М.* 160, 44.

Digitized by Google

Какой въ немъ запахъ, вкусъ и цвѣтъ. *Филос.* 261—263.
Который удержалъ тѣ нравы,
Какими древній вѣкъ блисталъ. *Ав. вит.* 765, 4.
И словомъ, жизнь твоя согласна будетъ чину,
Какая знатному прилична господину. *Эп. Шув.* 52, с. 38.
(вм. какой-нибудь) Случится, что изъ сновъ прелестныхъ
Приснится здѣсь тебѣ какой. *Гостю*, 672, 2.
Или съ красавицей какой Я подъ качелями гуляю. *Фел.* 137, 8.
Если бъ умъ какой чудесный. II, 77, с. 1.

Какъ. — Въ тѣ дни, какъ всюду скороходомъ
Предъ Русскимъ ты бѣжишь народомъ. *Сч.* 249, 1.
Написалъ бы, какъ въ диванѣ.... Ты сидишь. II, 252, 2.
(при сравн. ст.) Нѣтъ блаженнѣе той части,
Какъ быть въ плѣнѣ милой власти. II, 249, 1.

Каленый. — (солнцевъ домъ) Въ каленомъ златѣ вѣкъ горитъ и не сгараетъ. *Пот. праздн.* 411, с. 1.

Камень. — Вѣнецъ.... взложи отъ камени честнаго. II. 25, 9.

Камешекъ, камышекъ. — Безцѣнны перстни, камешки́. *Храп.* 544, 2.
Журча, по ка́мышкамъ катится. II, 542, 4.

Карда (загорода для скота). — Зрѣть карду съ тучными волами. II, 170. 15.

Карла. — Что карлой онъ и великаномъ
И дивомъ свѣта не рожденъ. *Вид. М.* 160, 33.

Картежъ. — То въ шашки, то въ картежъ играешь. *Сч.* 252, 15.

Карты. — На карты ставятъ вѣкъ златой. *Сч.* 248, 7.

Касаться, коснуться. — Главой небесъ, ногами ада
Касаяся, претитъ идти. II, 283, 7.
Звѣздъ вашимъ именемъ коснется. *Пѣснь брач.* 557, 11.
Чужого не касаясь дѣла. *Вельм.* 632, 20.
Монхъ пороговъ не коснется
Ни чей недоброхотный шагъ. *Приш.* 667, 4.
Но гдѣ имъ (происканъ) истина коснется. *Ков.* 321, 1.
Коснешься ли горамъ, дымятся. *Вел. Бож.* 242, 30.
Касаяся странамъ воздушнымъ. *Вод.* 486, 70.
Я струна́мъ ея коснулся. *Хар.* 720, 3.
Чему коснулся, все сразилъ. *Вз. Варш.* 636, 1.

Каспій, протягаясь.... въ камышахъ, въ пескахъ лежитъ. II, 32, 7.

Кассія. — Въ угодну жертву не кассію... прими. *Осв. Инв. дома.* 63, 4.

Кикимора. — Какъ нѣтъ кикиморовъ явленья. *Сч.* 245, 4.

Кинъ (кит. муз. инстр.). Играть на нѣжномъ, звонкомъ кинѣ. *П. гер.* 431, 1.

Digitized by Google

Кисть. — Умѣлъ ты кистію свободной
Непостижимость написать. *Изобр. Фел.* 272, 1.
Дерзни мнѣ кистію волшебной
. . . . изобразить. Тамъ же, 283, 30.
Кишѣть. — Дворъ рѣзвыми кишитъ рабами. II, 170, 15.
Класть. — . . . . И въ немъ
Надежду кто свою кладетъ. *Побѣд.* 231, 1.
Класъ. — Не безпрестанно дождь стремится
На класы съ черныхъ облаковъ. *См. Рум.* 214, 1.
Вѣнчанна класами, хлѣбъ Волга подавала. *Пот. Пр.* 417, с. 7.
Кликаться. — . . . . Колпицы,
Вдаль расплывшися кругами,
Кличутся промежъ собой. II, 81, с. 68.
Кликъ. — Надгробные тамъ воютъ клики. *См. Мещ.* 92, 6.
Клобъ (не *клубъ*, какъ напечатано въ текстѣ). —
А нынѣ клобъ да маскерадъ. *Кружка*, 48, 6.
Не слишкомъ любишь маскарады,
А въ клобъ не ступишь и ногой. *Фел.* 134, 4.
Клохтать. — Князья насѣдками не клохчутъ. *Фел.* 144, 19.
Клятва (вм. проклятіе). — Что ваша слава? — клятва вѣчна. *Ков.* 322, 14.
Князь. — Усатый, тучный рыбій князь
Осетръ. II, 467, 3.
Коварство. — . . . искуствъ черезъ коварства. II, 639, 31.
Ко. — Она копья непобѣдима
Ко ополченью не взяла. *Поб. Крас.* 755, 2.
Ковыль. — Сѣдымъ волнуясь ковылемъ. *Благод. Фел.* 154, 3.
Ковыль сребрится по степямъ. *Ос. Оч.* 224, 2.
Когда (вм. если). — . . . . и не мечты прельщали
Когда меня. *Вод.* 465, 15.
(вм. когда-нибудь) А ежели бъ когда и скучно
Меня изволилъ онъ принять. *Ум.* 495, 8.
Кой. — Святъ домъ, подъ кой народъ гробницы
Матвѣеву принесъ. *Вт. Сос.* 443, 7.
Тѣхъ гробъ, тѣхъ персть краснорѣчива,
О коихъ говорятъ дѣла. *Конч. благ.* 703, 2.
. . . . сердце, кое ты любилъ. *Пени*, 11, 6.
Веселье то лишь непорочно,
Раскаянья за коимъ нѣтъ. *Перв. сос.* 106, 7.
Кокошъ. — Птенцовъ жметъ кокошъ подъ крыломъ. II, 154, 7.

Digitized by Google

Колебать,-ся. — И всей вселенной колебалъ. *Вод.* 474, 44.
. . . . взорамъ
Къ горѣ сей колебался бъ путь. *Из. Фел.* 296, 56.
Народъ колеблется какъ волны. *Шв. миръ*, 311, 6.
Коликихъ счастья былъ творецъ. *Конч. благотв.* 704, 3.
Колмогоры. — Не кость рѣзная Колмогоръ. *Вт. Сос.* 436, 1.
Коловратный. — И въ свѣтской жизни коловратной. *Нов. годъ.* 118, 5.
Колокольчикомъ въ горлышкѣ бьешь. *Ласт.* 571, с. 8.
Колпикъ. — Въ опушкѣ заяцъ быстроногій,
Какъ колпикъ, посѣдѣвъ, лежитъ. *Ос. Оч.* 225, 3.
Колницы. — Кроткія межъ нихъ колницы. II, 81, с. 57.
См. также кликаться.
Колы́хнуть. — Не колыхнетъ Волховъ темный,
Не шелохнетъ лѣсъ и холмъ. II, 367, 1.
Коль сладко воспѣвать Его. *Уп. на св. силу*, 210, 1.
Коль Онъ великъ. *Вел. Бож.* 236, 1.
Представь, каковъ, коль только можно,
Богоподобный человѣкъ. *Из. Ф.* 295, 54.
Коль скоро. — Почти тогда жъ и исчезаетъ,
Коль скоро удивляетъ взоръ. *Пок. Дерб.* 746, 5.
Колѣно. — И Россъ въ крови ихъ по колѣни. *Вод.* 484, 61.
Между колѣнъ (пѣсни соловья)[1] и перемѣнъ. *Сол.* 694, 5.
Вѣдь пьянымъ по колѣни море. *Кружк.* 47, 3.
Конекъ. — Всѣмъ сча́стливыхъ путей желаю
Къ фортунѣ по льду на конькахъ. *Ум.* 493, 6.
Верхомъ шагали на конькахъ. *Развал.* II, 98, с. 66.
См. также Пошва.
Коноб. — Врѣюща свѣтла коноба. II, 562, 6.
Коновка. — Съ гренками коновка полна. *Похв. сел. жизни.* 169, 11.
Конь. — На конь вскокнешь: конь тихъ, не нравенъ. II, 649, 2.
Кораблегибильный позоръ. II, 339, 20.
Коренитъ. — Блистай раченіемъ, науки кореня. *Эп. Шув.* 55, с. 95.
Коричными чело власами . . . . осѣни. *Изобр. Фел.* 273, 4.
Косица. — Сизы расправя косицы. *Ласт.* 572, 43.

[1] Части, изъ которыхъ состоитъ пѣнье птицъ, называются колѣнами. У соловья, по словарю Даля, ихъ 11 (см. подъ словомъ *соловей*; подъ словомъ же *колѣно* сказано, что ихъ 9). По замѣчанію А. Печерскаго, ихъ до 12-и, а у курскихъ соловьевъ еще больше. (*Въ Лѣсахъ* II, 279). Оба автора приводятъ и названія каждаго колѣна.

Digitized by Google

Котома. — Только нужно запастися
Котомою добрыхъ дѣлъ. II, 533, 3.
Который (вопрос. вм. какой). — Который богъ, который ангелъ
Который человѣковъ другъ.... *Пріобр. Крыма*, 183, 3.
Когда жъ, въ которы вѣки
Добра не угнетало зло? *Ков.* 327, 25.
Которые цари достигли
Величества ея доброты? *Пріобр. Крыма.* 186, 7.
Который (относит.) Такъ ты, который управляетъ
Подсолнечной изъ вѣка въ вѣкъ. II, 55, 3.
Скользимъ мы бездны на краю,
Въ которую стремглавъ свалимся. *См. Мещ.* 90, 3.
....царицы сей,
Которая сама трудится. *Рѣшем.* 172, 4.
....побѣдила страсти,
Которы трудно побѣдить. *См. Рум.* 219.
Воззри на оный кипарисъ,
Который.... Тамъ же, 216, 3.
Плодъ, котораго зеленый листъ Не падаетъ. *Ист. сч.* 269, 4.
Пребудетъ образъ вѣкъ во мнѣ,
Она который впечатлѣла. *Вид. М.* 164, 86—87.
....познавала того врага,
Котораго она страшилась,
Кому вселенная дивилась. *Вод.* 468, 19.
Коты (теплая обувь).— Героямъ шьетъ коты да шубы. *Рѣш.* 177, 19.
Краезлатый. — Лазурны тучи, краезлаты. *Люб. худ.* 367, 6.
Край. — Края Азійски потряслись. *Вз. Изм.* 353, 22.
Краля. — Я къ кралѣ короля бросаю. *Сч.* 252, 15.
Краснобѣлый. — Грудь краснобѣла. *Ласт.* 570, 1.
Красножелта ея ряса. *Евт.* 302, 4.
Шумящи красножелты листья. *Ос. Оч.* 224, 2.
Красный. — Коль красенъ взоръ природы. *Прог.* 426, 3.
Но коль живые монументы,
Краснѣйши памятниковъ сихъ,
Я вижу! *Конч. благ.* 704, 3.
Начатьникъ красный будь и вождь. II, 25, 10.
Коль красно зрѣлище, пріятно. II, 262, 1.
Красота. — Красотъ любить. *Филос.* 261. 1.
Кратко (вм. недолго) соловей поетъ. *Евт.* 301, 1.

Digitized by Google

Краше. — Коей мало въ свѣтѣ краше. II, 184, 1.
Кремнистъ. — И затрещалъ Ливанъ кремнистъ. *Вз. Изм.* 347, 11.
Крестовый. — Я дочь свою и самъ крестову
Отдамъ тому.... II, 654, 11.
Введутъ его въ крестовъ чертогъ. Тамъ же.
Кривить. — Увидѣлъ, что кривятъ душою. *Филос.* 263, 5.
Кринъ. — Курятся крины ароматны. *Люб. худ.* 367, 6.
Земля цвѣтетъ какъ кринъ. II, 530, 4.
Кристалъ. — Не истуканы за кристаломъ. *Вельм.* 632, 1.
Кристаль. — Иль рдяныхъ кристалей громады. *Бог.* 198, 5.
Огнь виситъ внутри кристалей. II, 86, 183.
Кромѣ. — Никто въ бою имъ не равнялся,
Кромѣ души великой ихъ. *Из. Фел.* 292, 48.
Нигдѣ я ничего не внемлю,
Кромѣ ревущія волны. *Вод.* 467, 17.
Кто, кромѣ насъ, владѣть отважился вселенной. *Пот. празд.* 417, с. 23.
Кронь (вм. Кроновъ). — Чашникъ Кронь. *Вз. Вар.* 647, 11.
Кропить. — Боги.... Дождь благодати кропятъ разновидный. *Бог. здр.* 678, 3.
Кроткая вѣра. *Ков.* 319, 9.
Круговратный. — На круговратной зиждясь дскѣ. II, 587, 7.
Крутую гриву, жарку морду Поднявъ.... *Вод.* 461, 7.
Крыло. — Всѣ крылами восплескали. *Рожд. порф. отр.* 84, с. 65.
Ужасныя крылѣ. *См. Рум.* 223, 1.
Подъ звучнымъ крылъ его мелканьемъ. *Ос. Оч.* 226, 7.
Сафирныя свои они крыла́ расширя. *Побѣд.* 233, 9.
Подъ тяжкими ея крылами. *Вз. Изм.* 347, 11.
Великій духъ былъ вмѣсто крылъ. Тамъ же, 350, 16.
Морфей покрылъ его крыломъ. *Вод.* 466, 16.
Да ихъ простря сафирны крылы. *Фел.* 149, 26.
....Какъ крилы
Порха́ютъ вешня вѣтерка. *Новос.* 686, 3.
Кругъ. — Создавый солнцы, круги звѣздны. *Упов. на св. силу.* 211, 3.
Крутиться. — Чтобъ конь подъ ней главой крутился. *Из. Фел.* 274, 6.
Крушить. — Голицынъ, Шереметевъ, Львовы
Крушили зубы въ дни Петровы. II, 651, 6.
Крѣпить. — Крѣпитъ ихъ (т. е. царства) вѣра, правый судъ. *Вз. Изм.* 360, 36.

Digitized by Google

Кто (относ.). — Но коль умѣренность полезна
И тѣмъ, кто славою плѣненъ. *Ум.* 498, 11.
Кто сколько мудростью ни знатенъ,
Но всякій человѣкъ есть ложь. *Фел.* 139, 11.
Великъ кто алтарей достоинъ. *Из. Фел.* 288, 41.
Блаженъ, воспѣлъ я, кто доволенъ. *Вид. Мур.* 160, с. 25.
Кому (вм. которому) нѣтъ мѣста и причины,
Кого никто постичь не могъ.... *Бог.* 196, 1.
Но на Него кто уповаетъ,
Онъ любящихъ Его хранитъ. *Упов. на св. силу.* 212, 8.
О ты, великомощно Счастье,
Кому и въ ведро и въ ненастье. *Счаст.* 244, 1.
А слава тѣхъ не умираетъ,
Кто за отечество умретъ. *Вз. Изм.* 361, 38.
Тотъ мужъ.... Кто покровительствуетъ имъ. *Люб. худ.* 369, 7.
Вышьемъ за тѣхъ, кто намъ злодѣи. *Другу.* 675, 3.
Жалѣлъ о тѣхъ, кто жилъ развратно. *Рожд. Гр.* 734, 8.
(вм. кто-нибудь). — Смотри и всякъ, хотя бъ чрезъ шашни
Фортуны сталъ кто впереди. *Ум.* 497, 10.
Когда кого народъ не любитъ,
Полки его и деньги прахъ. *Мон. Петр. В.* 38, 3.
А если ты иль кто другіе
Ко мнѣ не срядитесь откушать. *Пригл.* 669, 7.
Кто—, кто—, кто— .... *Конч. благ.* 706, 10.

Кто-то. — Слышу: въ двери застучали
Кто-то громко вдругъ кольцомъ. II, 74, с. 8.

Кубарить. — И не кубáритъ кубарей. *Рѣшем.* 175, 15.
Онъ наскучитъ Кубарúться кубаремъ. *Евт.* 302. 3.
Кубáрить не любили Дѣлъ со́ дня на другой. *Ав. вит.* 772, 12.

Кубарь. — Катаешь ку́баремъ весь міръ. *Сч.* 245, 4.
Что нужды мнѣ, кто по паркету
Подчасъ и кубари́ спускалъ. *Рожд. Грем.* 733, 6.

Кудрявой гривой забавлялась. *Поб. Крас.* 756, 6.

Куликать. — Бывало... И жены съ нами куликаютъ. *Круж.* 48, 6.

Кумиръ (бюстъ, статуя). — Ничто и царь въ своемъ кумирѣ. *Мой ист.* 609, 1.
Вотъ здѣсь хранилися кумиры. II, 94, 9.

Купина. — Тутъ былъ здемъ ея прелестный
Наполненъ межъ купинъ цвѣтовъ. II, 96, с. 42.

Digitized by Google

Купно. — Утѣхи, радость и любовь
Гдѣ купно съ здравіемъ блистали. *См. Мещ.* 92, 6.
А доброе и злое купно Собою испытала все. *См. Рум.* 217, 5.
И купно вѣка бы драгого Катилися часы златы. *Из. Ф.* 280, 19.
Кто въ ближнихъ ставитъ
Блаженство купно и свое. *Рожд. Грем.* 736, 13.

Куртузый. — Но тога иль мундиръ куртузый. II, 400, 2.

Кутерьма. — И нимфъ прекрасныхъ кутерьма
Плясала подъ свирѣльми ихъ. II, 611, с. 8.

Куща. — Моляся въ кущахъ и на тронѣ. *См.* 244, 1.

Лада. — Ужъ Лада ходитъ, проситъ. II, 430, 2.
Богатъ, коль Лель и Лада Мнѣ дружны, и Усладъ. II, 448, 19.

Ладъ. — Башмачками въ ладъ стучатъ. II, 246, 6.
Богатъ, съ женой коль ладъ. II, 448, с. 18.

Лазить, лѣзть. — То съ ней на голубятню лажу. *Фел.* 139, 10.
....коновка, Изъ коей клубомъ лѣзетъ пѣна. II, 169, 11.

Лазурно-сизо-бирюзовы Тѣнисты круги. *Павлинъ.* 698, 2.

Лазурь (м. рода). — По свѣтлости лазуря. *Вз. Изм.* 347. 11.
Вздувъ въ ясномъ паруса лазурѣ. *Ум.* 499, 11.
Раздавшись неба по лазурямъ. *Сол.* 693, 2.
....небесъ въ лазурѣ Еще горитъ его звѣзда. II, 36, 12.
....черныя бури Кроютъ неба лазури. II, 556, 4.

Ласточкой порхаетъ радость. *Евт.* 301, 1.

Лата. — Подъ желѣзной латой сей. II, 249, 1.

Ледовый. — Въ ледовыхъ баняхъ ихъ не жарятъ. *Фел.* 144, 19.

Лель. — Предо мною Лель предсталъ. *Бой.* 784, с. 3.
Пѣсни Леля золотыя. II, 364, с. 3.

Лентъ. — Два лента покрываютъ очи. *Вод.* 473, 41.
Послѣдній лентъ отдастъ вдовицѣ. II, 226, 20.
....лентъ чувствій бренный. 383, 2.

Лестный. — Сегодня льститъ надежда лестна. *См. Мещ.* 93, 8.

Ли, ль. — Не въ лѣтній ль знойный день. II, 189, 1.

Ливанъ. — Въ угодну жертву ...не ливанъ ...прими. *Осв. Инв. д.* 63, 4.

Ликовать. — Мы ликуемъ славы звуки. *Пот. Празд.* 397, 5.

Ликовствуйте. Тамъ же, 398, 1.

Ликъ. — Гдѣ ширшествъ раздавались лики. *См. кн. Мещ.* 92, 6.
И ангеловъ поющихъ ликъ. *Изобр. Фел.* 279, 18.
Вельможъ меня поставилъ въ ликѣ. *Рад. о прав.* 597, 1.

Digitized by Google

Ликъ. — И провождаетъ къ намъ дѣвъ горнихъ красный ликъ. *Люб. худ.* 368, 6.
....смотритъ безсмертныхъ ликъ. *Калл.* 507, 12.
Слышу.... во блескѣ ликъ. *Пан. Люд.* 532, 1.
Ликъ полутонный. *Конч. Ольги П.* 657, 5.
Тамъ всюду ужасъ, стонъ и крики,
Здѣсь всюду радость, плескъ и лики. *Шв. мир.* 311, 7.

Лилейный (о франц. гербѣ). И гидръ лилейныхъ бѣдный сонмъ. *Фл.* 691, 3.

Лиманъ. — Нашъ флотъ на вздутыхъ парусахъ
Вдали бѣлѣетъ на лиманахъ. *Вод.* 485, 63.

Листвя́ный. — Сквозь дуба сводъ листвяный. II, 321, с. 111.

Листомрачный верхъ. II, 334, 7.

Листъ. — Шумящи красножелты листьи. *Ос. Оч.* 224, 2.
Вокругъ главы его сіютъ
Струями межъ листовъ лучи. *Калл.* 506, 5.
Травъ зеленыхъ вянетъ листъ. *Евт.* 302, 3.
....лѣсовъ листы шептали. II, 317, с. 5.

Листье. — Одѣты листьемъ и корой. *Из. Фел.* 275, 10.

Литься. — Живая радость по лугамъ,
По рощамъ и полямъ лiется. *Пріобр. Кр.* 183, 1.
Не такъ ли съ неба время льется. *Вод.* 464, 11.
Что, сказалъ я, такъ слезами
Льется сей крылатый богъ. *Крезовъ Эр.* 779, 3.
Льющіясь съ эоира воды. II, 85, 155.

Лихва. — И съ лихвой мзду не пресѣчешь. *Ков.* 323, 17.

Лихо. — Не загруженъ добромъ ни лихомъ. II, 148, 7.
Ни лиха, ни добра не бѣгать. II, 163, 1.

Лихой. — Отъ лихого старика. *Рожд. Порф. отр.* 82, с. 10.

Лицо. — Представь мнѣ Рѣшемысла въ лицахъ. *Рѣш.* 173, 7.

Лишность. — Прельщающую сердце лишность. II, 473, 2.

Лобзать, лобызать. — Чтобъ Милость Истину лобзала. *Изобр. Фел.* 283, 27.
Поля лобзала тишина. *Пот. пр.* 394, с. 10.
Не лобызай меня такъ страстно. *Нинъ*, 7, с. 1.
Сиротъ, науки лобызаетъ. *Конч. благ.* 706, 9.

Ловецкій. — Ловецки раздаются роги. *Ос. Оч.* 225, 3.

Ловецъ. — Безъ хитрости ловецъ сердецъ. *Ум.* 498, 11.

Ловитва. — Ловитвой ухищренной. *Ков.* 316, 1.

Ломоносовъ, а, о (прилаг.). — Равно безсмертенъ въ Петріадѣ
Ты Ломоносовымъ перомъ. *Выздъ. Мец.* 125, 8.

Digitized by Google

(Подъ) Лучезнойной тяготою. II, 591, 3.
Лучистый съ шумомъ водопадъ. *Из. Фел.* 286, 36.
Лысть.— Пернатой лыстью вкругъ струясь. II, 467, 3.
Льгота.— Умѣйте дать ему (русскому народу) вы льготу. *Вз. Изм.* 358, 33.
Народной споспѣшая льготѣ. II, 24, 8.
Ср. у Ломон. од. 18, строф. 17: «Народну наблюдайте льготу».
Онъ (Шуваловъ) жилъ для всенародной льготы. II, 143, 13.
Но по скукѣ зрятся льготы. II, 530, 4.
Льзя ль не заблуждаться. *Фел.* 140, 12.
Льстить.— ....слабостей... Которы льстятъ ихъ, обаваютъ. II, 327, 8.
Лѣпообразенъ, статенъ, младъ. *Калл.* 506, 5.
Лѣтній. — Лѣтня дня. *Изобр. Фел.* 279, 17.
Любоваться. — На бѣлы груди любовался. II, 234, 3.
Станомъ, поступью уборомъ
Любовалися во мнѣ. II, 432, с. 12.
Любовь.— За одинъ вашъ взглядъ любови. *Пот. празд.* 399, 3.
Да удостоенна любови. *Из. Фел.* 286, 34.
Ты въ мирѣ будешь богъ любови. *Шв. миръ*, 310, 3.
Любомудрый, тонкій взоръ. *Ков.* 321, 12.
Предъ любомудрымъ, строгимъ окомъ. Тамъ же, 324, 19.
Любоначальство.—Ты свергъ любоначальствъ коварство. *Ков.* 329, 29.
Люди. — Гласъ зоветъ твоихъ людей. *Отсутств. Еж.* 98, 4.
Судить людей своихъ въ правду. *Анекд.* 115.
Какъ волкъ овецъ, людей не давишь,. . .
Царей они подвластны волѣ. *Фел.* 141, 14.
Людскость.— Такъ разумъ, людскость.... Коварно сердце проницаютъ. *Ков.* 321, 12.
Люлька (клумба).— . . .розъ кусты Смѣются въ люлькахъ. II, 57, 3.
Магнизировáть.— Дѣвицъ и дамъ магнизируешь. *Сч.* 245, 4.
Мамонъ.— Чтобъ только свой набить мамонъ. *Ав. вит.* 771, 11.
Манить.— Если на отчи глаза
Слезы младенецъ нѣжны манитъ. *Бог. здр.* 678, с. 1.
Мармóра (Мрам. море).— Уже блѣднѣюща Мармора
Дрожитъ пловуща къ ней позора. *Вз. Изм.* 349, 15.
Мартышка.— Мартышки въ воздухѣ явились. *Сч.* 248, 8.
Маскерадъ.— А нынѣ клобъ да маскерадъ. *Кружка.* 48, 6.
Маститый.— И старца умудряй мастита. II, 338, 19.

Digitized by Google

Матерній.— Сей матерню пронзилъ утробу. *Ков.* 320, 10.
. . . . матернихъ проклятье словъ
Преобращаетъ все вверхъ дномъ. II, 309, 10.
Матерь.— Какъ матерь, призришь ты сиротъ. *Шв. миръ.* 310, 3.
Махать,-ся.— Махать съ духами. *Изобр. Фел.* 278, 15.
(Зима) Косматымъ машетъ рукавомъ. *Ос. Оч.* 225, 4.
Волшебною ширинкой машешь. *Сч.* 244, 2.
Рукой тебѣ махнуть. *Гостю,* 672, 2.
А ты, махаясь, Хлоя, мною (т. е. вѣеромъ). II, 269, с. 5.
Мгла.— И мглы подъ ними улеглися. II, 318, с. 41.
Медвѣдица нисходитъ въ бездны. II, 159, 8.
Медленный.— Вѣтръ медленъ течь его стезями. *Вод.* 473, 40.
Между, межъ.— Между лѣнтяемъ и брюзгой,
Между тщеславья и порокомъ. *Фел.* 140, 11.
И правду между ихъ хранитъ. *Рьш.* 175, 12.
Боги . . . . являлися между людьми. *Калл.* 508, 14.
Межъ ихъ, Шуваловъ, былъ и ты. *Выздъ. Мец.* 122, 4.
И быстро мчится межъ деревъ. *Вод.* 461, 6.
Межъ челядью твоей златою. *Вельм.* 631, 14.
Межевать. — Дворомъ межуешь безграничнымъ
Ты дому моего заборъ. *Вт. Сос.* 439, ?.
Мерять.— За вѣру мерли и царя. II, 653, 9.
Мертвить.— . . . . другихъ мертвить. *Филос. пьян. и тр.* 262, 3.
Мечта.— Онъ зритъ полетъ всѣхъ мечтъ. II, 643, 54.
Мечтать, -ся.— И сонъ тебѣ мечтаетъ. *Перв. Сос.* 104, 4.
Ужъ въ лодкѣ многія мечтались
Знакомыя и мнѣ черты. *Выздъ. Мец.* 122, 4.
Возстань! Мечтайся въ воображеньи. *Ковар.* 330, 31.
Мзда.— Покрыты мздою очеса. *Вл. и Суд.* 112, 4.
Во мзду не получилъ заслугъ. *Ков.* 329, 29.
Мздоимный.— Вдыхалъ къ порокамъ омерзенье,
Мздоимну злату, серебру. *Пот. праздн.* 402, 4.
Милица.— Сталь жесткая.... Куется въ бердыши милицы. II, 640, 35.
Милосизый.— О милосизая птичка! *Ласт.* 570, 1.
Мимо.— А я всѣхъ мимо по паркету... *Сч.* 252, 14.
Мимолетящи суть всѣ времени мечтанья. II, 643, 50.
Минуть.— Богатствъ стяжаніе минётъ. *См. Мец.* 94, 10.
Мирный.— ... Въ день зрѣлась мирна торжества. *Из. Фел.* 293, 51.
Миріада.— И вкругъ отъ миріадовъ звѣздныхъ. II, 13, 2.

Digitized by Google

Миро.— И миро я на гробъ несу. *См. Биб.* 17, 1.
Мишурный.— Сидятъ мишурные цари. *Сч.* 249, 8.
Міръ.— Сбирались на молитву міры. II, 94, с. 11.
Міры умножа милліономъ. *Богг.* 199, 6.
Млечный.— Волны.... рѣкою млечною влекутся. *Вод.* 459, 2.
Мнить.— О мнѣ не мнишь. *Пени*, 9, 1.
Не мнитъ лишь смертный умирать. *См. Мещ.* 91, 4.
И Бога быть уже не мнятъ. II, 216, 5.
Много. —....коль мудрость многа
Въ твореньяхъ, Господи, Твоя. *Вел. Бож.* 236, 1.
Молвить.— Молвьте спасибо душою. *Люб. худ.* 373, с. 1.
Молненный.— Не видя молненной зари. *Пріобр. Кр.* 182, 2.
....тучъ молненныхъ правитель. II, 488, 1.
Молненосный.— Надъ вождемъ молненосныхъ грозъ. II, 143, 12.
Молнія.— Во мракахъ молній[1] зрю кругомъ. *Успок. Невѣр.* 8. вар.
Монистa (ж. р.).— Вкругъ монистой золотою. II, 432, с. 5.
Морe.— Морь бурна волна. II, 538, с. 50.
Проходятъ годы, дни, ревъ морь и бурей шумъ. II, 643, 50.
Моститься.— Престанемъ же къ звѣздамъ моститься. II, 604, 4.
Мохъ.— Во мху. *Вод.* 463, 9.
Мочный.— Принявъ перуны въ когти мочны. II, 240, 1.
Мочь.— Промчи.... Скорѣй духъ русскій, Павла мочь. II, 294, 25.
Мракъ. — Черные мраки, Злые призраки. *Люб. худ.* 371, 10.
Мужаться.— Мужайся.... Еще побѣдой возблистать. *Ос. Оч.* 227, 9.
Мужество (возрастъ мужа). — Но такъ и мужество пройдетъ. *См. Мещ.* 94, 10.
Музы́ка.— Гремитъ музыка. *Перв. Сос.* 103, 2.
Музыкой душу напитать. *Рожд. Грем.* 736, 15.
Бранна музыка днесь не забавна. II, 348, 4.
По слышимымъ пріятнымъ тонамъ
Вдали музыки роговой. II, 97, с. 60.
Звучитъ музыка духовая. II, 642, 44.
Ср. у Лом. Ода I, ст. I.
Муравчатый. Возсѣвши на скамьѣ муравчатой, дернистой. II, 695, 40.
Мусикійскій. Звукъ слышу мусикійскій въ стонѣ. *Пан. Люд.* 532, 1.
Мутить.—Непогоды.... съ пѣною песокъ мутятъ. *Перв. Сос.* 105, 5.

[1] Молній вм. молнiй. Такое употребленіе й вм. и въ окончаніяхъ Державинъ позволялъ себѣ и въ другихъ случаяхъ; у него встрѣчаются формы: *поученій* вм. поученiй (т. е.— iя), *въ Россій, впослѣдствій*.

Digitized by Google

Мушель.— Всѣхъ мушелей заморскихъ грузы. II, 170, 14.
Мысленнымъ очамъ моимъ Не предложу. *Прав. судья*, 266, 3.
Мыслить.— Что я посланницей съ небесъ
Тебя быть мыслилъ. *Вид. Мур.* 167, с. 163.
Мышлю, лѣнившься пѣть въ хорѣ прелестномъ. II, 545, 6.
Мытарство.— Не задержусь въ вратахъ мытарствъ. II, 499, 1.
Мѣсить.— Одна (мудрость) не мѣситъ макароновъ. *Сч.* 249, 9.
Мѣта.— Когда имѣли только мѣту,
Чтобъ счастіе доставить свѣту. *Вод.* 486, 69.
Мясти, -ся.— Нравъ варварскій его мятетъ. *Люб. худ.* 370, 9.
Зависть и вражда мятетъ. *Пот. празд.* 397, 4.
И духъ мятется отъ печали. *См. Мещ.* 92, 6.
Мять.— Бѣжитъ (конь) и мнетъ волнисту ниву. II, 319, с. 72.
На.— На васъ всѣхъ мысль, на васъ всѣхъ взоры. *Ос. Оч.* 227, 10.
Какъ на розъ нумящій кустъ. *Сп. Эр.* 680, с. 14.
На (указ. част.).— На, сказалъ, мои хищенья
Ты для памяти возьми. II, 551, с. 9.
Нависнутыхъ снѣговъ слоями. II, 285, 8.
Нагибъ.— Подъ тѣни своея нагибомъ
Блескъ солнца затмевалъ челомъ. II, 661, 7.
Нагнуть.— Лавромъ голова нагбенна. *Евт.* 304, 7.
Нагрузить.— . . . .се валятъ ужъ къ намъ
Слоны богатствомъ нагруженны. *Пок. Дерб.* 745, 4.
Надзираніе.— Подъ надзираніе ты преданъ. *Побѣд.* 233, 9.
Надзрѣнія твоихъ очесъ. *Из. Фел.* 286, 34.
Надломленныя не преломишь Былинки по неправдѣ ты. II, 385, 8.
Надо (вм. надобно). — Премудрость я оставилъ,
Не надо мнѣ она. II, 441, с. 4.
Не надо намъ твоихъ замашекъ. II, 446, с. 1.
Меду сладкаго не нада. II, 237, 1.
Мнѣ лентъ и звѣздъ не нада. II, 447, с. 3.
Наемный.— Вездѣ ему. . . . Вслѣдъ воззвучитъ благословенье,
А не наемное ура. II, 664, 15.
Назнача день, зоветъ гостей. *Рожд. Грем.* 731, 3.
Назола.— Смѣясь мнѣ дѣвушки въ назолу. II, 265, с. 9.
Называть.— Кого мы называемъ Богъ. *Богъ*, 196, 1.
Наклониться. — Богатая Сибирь, наклонишись надъ столами. *Пот. празд.* 417, с. 1.
Наливной.— Будто яблочки налѝвны. *Сп. Эр.* 680, с. 1.

Digitized by Google

Наложить.— Россія наложила руку
На Тавръ, Кавказъ и Херсонесъ. *Пріобр. Кр.* 185, 5.
Но ежели наложенъ долгъ
Мнѣ отъ судебъ и вышня трона. *Храп.* 544, 3.
Напасть (сущ.).— То, возбудя грозой, напастью,
Копье ему на брань вручалъ. *Сол.* 695, 7.
Напоить.— Напой меня, напой тобою. *Ключ.* 80, 9.
Наполнить.— И землю слухомъ Наполнь, о росскій исполинъ. *Фл.* 690, 2.
Напроти́въ того взираютъ Боги.... *Люб. худ.* 367, 5.
Наречь.— И имъ нарекшій имена. *Упов. на св. силу*, 211, 3.
Народный. Вѣнчаетъ обоихъ признательность народна. *Эп. Шув.* 53, 54.
Другъ царскій и народный. 53, 57.
Счастье, кажется, народно Укатилося за ней. *От. въ Бѣл.* 96, 1.
Душой народнымъ нуждамъ внемлетъ. *Рѣш.* 174, 12.
Народъ.— Довольство ввелъ въ свои народы. *Петру В.* 34, 13.
Населять,-ся.— А мнѣ Петрополь населять
Когда велитъ судьба съ Миленой. II, 111, 10.
Правда въ людяхъ населится. II, 313, 6.
Наскучить.— Рано ль, поздно ль, онъ наскучитъ
Кубариться кубаремъ. *Евт.* 302, 3.
Насладиться.— Да словъ твоихъ сладчайша тока
И лицезрѣнья наслаждусь. *Фелиц.* 148, 26.
Приди и насладися благъ. *Прил.* 667, 3.
Идутъ прохладой насладиться. *Рожд. Гр.* 736, 15.
....я твоихъ словъ токомъ
И зрѣньемъ наслажденъ очесъ. *Вид. М.* 164, прим. 9.
Насмѣхаться.— Хоть дѣтской сей игрѣ, забавѣ
И насмѣхается мудрецъ. *Горѣл.* 549, 4.
И насмѣхаются надъ бездной. *Вел. Бож.* 241, 24.
Настроить.— А я, свирѣль настроя тутъ. *Сч.* 253, 16.
Нахмурить.— И такъ и сякъ, нахмуря рожи. *Сч.* 250, 10.
Наступь.— Съ наступью смѣлой свищите. *Люб. худ.* 372, 12.
Натура.— ....напиши Меня въ натурѣ самой грубой. II, 403, 4.
Наука.— ....крестьянскихъ рой дѣтей
Сбираются ко мнѣ не для какой науки. II, 637, 22.
Нашептывать.— И не нашептывай всечасно
Любовныхъ ласкъ своихъ мнѣ въ слухъ. *Нинѣ.* 7, 1.
Не.— Я не́ спалъ *Вид. М.* 160, с. 23.
Не зримъ ли.... гробовъ, Не слышимъ ли...

Digitized by Google

Гласъ смерти, двери скрыпъ подземной. *Вод.* 464, 12.
Я бъ душу не вертѣлъ рулеткой. *Ум.* 495, 7.
Мой вросшійвъ землю домъ никто не посѣтитъ. *Принош.* 716, 6.
Не хочу моей свободы, Совѣсть на мечты мѣнять. II, 458, 4.

Неблазный.— Домъ благодатныя, неблазныя Добрады. II, 693, с. 4.
Небосклонъ.— Подъ жаркимъ, свѣтлымъ небосклономъ. II, 232, 1.
Небыль.— И былъ и небыль говорить. *Фел.* 143, 17.
Недовѣдомый.—Сынъ недовѣдомой причины. *Сч.* 244, 2.
Незапной смертію твоей. *Вод.* 480, 52.
Недосугъ.— Бросьте свои недосуги. 372. 12.
Неизмѣрный.— Но въ урнѣ рока неизмѣрной. II, 158. 3.
Дѣла твои . . . безчисленны и неизмѣрны. *Вел. Б.* 240, 22.
Нелестный (нельстивый).— Прочтетъ на мраморной гробницѣ
Сіи нелестныя слова: *См. Бибик.* 25, 9.
Нелестный другъ своихъ друзей. *Петру В.* 33, 11.
Нелицемѣренъ (кому).—Другой пребудь нелицемѣренъ. *Эп. Ш.* 55, 90.
Ненарокомъ.— Нашелъ кто развѣ ненарокомъ. *Фел.* 140, 11.
Непостижный.— Неизъяснимый, Непостижный! *Богъ.* 203, 11.
. . . . видѣлъ ли картины, Непостижныя уму. *Хар.* 719, с. 3. сн.
Неправый судъ, огнь, гладъ, бунтъ, моръ!
Что слѣдъ вашъ? Плачъ и скорбъ сердечна. *Ковар.* 322, 14.
Не разъ. *Ков.* 317, 3 и 4.
Нервы.— Нервъ трепетъ, млѣніе любви. II, 548, 2.
Несомый.— И вихремъ всадники несомы. *Изобр. Фел.* 280, 21.
Нестройство (вм. неустройство).— Пресѣкъ нестройство. II, 153, 5.
Несытымъ нѣкакимъ летаю Пареньемъ. *Богъ.* 200, 7.
. . . . Несытымъ ртомъ Благъ чашу незаконно пили. II, 116, 1.
Низвергнуться.— Какъ воды, съ горъ весной въ долину
Низвержась, пѣнятся. *Взят. Изм.* 343, 4.
Низиться.— Гордость низится Селима. *Пот. празд.* 396, 3.
Никая тварь не убѣгаетъ. *См. Мещ.* 90, 2.
Нимфы.— Сельски нимфы голосисты. *Отсут. въ Бѣл.* 101, 10.
Не смѣютъ нимфы пошептать. *Ос. Оч.* 229, 15.
Ниспросить.— И правосудіе небесно
Скорѣй на злобу ниспроси. *Пан. Люд.* 536, 10.
Ниспущать.— Какъ солнце тускло ниспущаетъ
Послѣдніе свои лучи. *Смер. Рум.* 218. 7.
Нищій.— Богачъ и нищъ. *На выздор. Мещ.* 122, 3.
. . . . Рубище даруетъ. *Упов. на силу.* 212, 7.

Digitized by Google

Но.— Хотя вы въ Стиксъ не погружались,
Но вы безсмертны по дѣламъ. *Ос. Оч.* 227, 10.
Носитель.— Еще носителя даетъ шлема. *Осв. Инв. дом.* 64, 9.
. . . . юный молніи носитель. II, 153, 5.
Ночь, нощь.—Какъ среди глубокой нощи. *Отсутств. Еж.* 97, 2.
Передъ Тобой какъ нощь предъ днемъ. *Богз.* 199, 5.
Румяною зарей въ ночи. *См. Рум.* 218, 7.
Нравный.— Коль захочешь быть имъ нравенъ. II, 91, 2.
Ну, посмотримъ-ка, сказалъ. II, 75, с. 26.
Я ну молоть всѣмъ животомъ. II, 265, с. 4.
И носиками ну клевать. II, 354, с. 17.
Нужда.— По самой нуждѣ ѣсть и пить. *Филос.* 261, 2.
По нуждѣ ты лила токъ крови. *Шв. миръ*, 310, 3.
Нынѣ (сегодня).— А нынѣ деньги отдалъ въ ростъ. II, 171, 16.
А нынѣ пятьдесятъ мнѣ было. *Оч.* 253, 17.
Нѣкакой.— См. Несытымъ.
Нѣкій.— Иль мужа нѣка тѣнь сѣдая
Сидитъ, очами озирая. *Вз. Изм.* 355, 26.
Но нѣкій твердый духъ. *Вт. Сос.* 438, 1.
Но ахъ! какъ нѣкая ты сфера . . . . Летишь. *Оч.* 255, 19.
Нѣмчикъ.— Киргизцы, нѣмчики, моголы
Салму и соусы ѣдятъ. *Рожд. Грем.* 735, 10.
Нѣсколько.— И вѣрныхъ нѣсколько друзей
Съ нимъ могутъ. . . . *Вид. М.* 160, 40.
Нѣтъ, нѣту.—Что храбрѣй васъ въ свѣтѣ нѣтъ. *Пот. празд.* 398, 1.
За счастіе поруки нѣту. *Вт. Сос.* 441, 4.
Надежнѣй гроба дома нѣтъ. Тамъ же, 442, 6.
Ни ночь, ни день покоя нѣту. *Приг. къ об.* 668, 5.
Милѣе вольности нѣтъ въ свѣтѣ для людей. II, 196, 1.
Оба.— . . . . кто стяжалъ ихъ обои́хъ (оба дара). II, 341, 27.
Обдержать.— Булатъ, обдержанный въ бояхъ. II, 609, 1.
Обезсмертить.— Живи и обезсмерть себя. *См. Рум.* 220, 11.
Обезтѣлесить.— Обезтѣлесенъ, обездушенъ. II, 541, 1.
Обидѣть (несов.).— И даже мухи не обидитъ. *Рыш.* 174, 11.
Кто не вредитъ и не обидитъ. *Оч. Сем.* 108, 6.
Едина ты лишь не обидишь. *Фел.* 141, 14.
Обиленъ (вм. имѣющій достатокъ).—Обиленъ, здравъ. *Вид. М.* 160, с. 27.
Богатъ коль здравъ, обиленъ. II, 448, с. 21.
Облаговоньте жъ возліяньемъ Сердецъ вы друга своего. II, 462, 4.

Digitized by Google

Облако, облакъ.—....и свѣтлый облакъ скрылъ. *Вид. М.* 165, 124.
Возвысь до облакъ лавръ зеленый. *Из. Фел.* 289, 43.
Луну скрываетъ облакъ, тѣнь. *Вт. Сос.* 441, 5.
Башни рукою за облакъ кидаетъ. *Вз. Варш.* 642, 2.

Облелѣять.—Сизы, юные дельфины, Облелѣя табуномъ. II, 121, с. 50.

Облечься (облегаться).—На щитъ облегшися Беллона. *См. Биб.* 18, 2.
На урну облегшись рукою. *Ключъ*, 78, 1.

Облеснуть.— Вкругъ облесни мечемъ ты царство. II, 27, 12.

Облещи.— И власть въ порфиру облещи. II, 241, 3.

Обмирать.— Обнявъ меня, не обмирай. *Нинъ*, 7, 1.

Обнимать, обнять.—Онъ сердцемъ царскій тронъ объемлетъ. *Рѣшем.* 174, 12.
Благоговѣйный обнялъ страхъ. *Люб. худ.* 369, 7.
Прійдите, обымите вѣру. *Усп. Нев.* 76, 18.

Ободряйте И впередъ къ побѣдамъ насъ. *Пот. праз.* 399, 3. (По ошибкѣ въ текстѣ напеч. *одобряйте*).

Обожать.— Во всей вселенной обоженно (счастье). *Сч.* 243, 1.

Обоженье.— Въ друзьяхъ любовь и обоженье. *Надгробн. Ек.* 791, 5.

Оборотъ.— О оборотъ стыда, честей. *Пан. Люд.* 533, 1.

Образовать.— Гдѣ войски Зороастръ великій
Образовалъ и учреждалъ. *Из. Фел.* 292, 49.

Обсадить.— Обсаженный семьей моей. II, 169, 12.

Образъ.— Въ сердцахъ твой образъ будетъ вѣченъ. *См. Биб.* 18.
Что должны дѣлать милліоны,
Собой всѣмъ образъ подавалъ. *Петру В.* 33, 12.
....поставлю
Твой образъ будущимъ вѣкамъ. *Вид. Мур.* 168, с. 182.
Царевны образъ начертать. *Из. Фел.* 272, 1.

Обратность вѣчная природы. *Пам. гер.* 432, 2.

Обуять.— Какъ бы волшебствомъ обуявъ. *Кол.* 528, 3.
Коль самолюбья лесть
Не обуяла бъ умъ надменный. *Вельм.* 628, 8.
Европа, злобой обуянна. *Флотъ.* 691, 3.
Гордыней обуявъ (про Наполеона). II, 147, 3.
Ихъ души славой обуялъ. II, 292, 22.

Общественный.— На счетъ общественнаго блага
Нерѣдко ей (истинѣ) давалъ щелчки. *См. Рум.* 221, 12.

Объявленіе любви. 1, 1.

Обыдти.—Оружіемъ его обыдетъ Небесна Истина сама. *Поб.* 232, 3.

Digitized by Google

Обрѣсти.— . . . . там ъ съ нимъ сразяся,
. . . . побѣду обрящу. II, 566, 16.
Огнезвѣздный.— На огнезвѣздный океанъ. *Из. Фел.* 284, 31.
Огнезеленый.— Но совъ, сычей изъ дуплъ огнезеленый взглядъ. II, 644, 57.
Огненъ.— Какъ огненъ столпъ на понтѣ. *Изобр. Фел.* 296, 56.
Огнепернатый шлемъ. II, 150, 1.
Огнескачущій.— На огнескачущихъ волнахъ. *Ав. вит.* 769, 8.
Ожурчаемый ключемъ. II, 681, 2.
Озирать.— Онъ все собою озиралъ. *Петру В.* 31, 3.
Озрѣвать.— Я озрѣваю столъ. II, 638, 24.
Озѣтя агницу смиренну. II, 466, 2. (Ср. въ акад. Словарѣ «зетить — подсматривать, выглядывать съ осторожностію»).
Око.— Покрыты мздою очеса. *Вл. и Суд.* 112, 4.
. . . . свѣтъ очесъ. *Кантата.* 305, 1.
Съ Олимпа множествомъ очесъ. *Калл.* 507, 12.
Окончать.— Самимъ дѣла свои всевластно
И начинать и окончать. *Изобр. Фел.* 277, 14.
Окормлять.— Чѣмъ окормляютъ насъ Французы. II, 170, 14.
Окромѣ.— Все зиждется и все родится
Лишь отъ Тебя, окромѣ зла. II, 326, 5.
Окропить.— Слезами зрѣлась окропленна. *Изобр. Фел.* 280, 18.
Округъ (вм. вокругъ).— И брося петли округъ шей. II, 649, 2.
Окружный.— По вѣтвямъ надъ нимъ окружнымъ. *Св. Эр.* 680, 8.
Октябрскій.— Сошла октябрска ночь на землю. *Вод.* 467, 17.
Оливный.— И лавръ съ оливными вѣтвями. *Вид. М.* 163, 81.
Ометъ.— Струяся на ометы ризъ. II, 263, с. 2.
Онагръ (дикій оселъ).— Онаграмъ посылаешь
Повсюду жажду утолить. *Вел. Бож.* 238, 9.
Онъ, -а, -о (личн. м.).—Межъ ихъ, Шуваловъ, былъ и ты. *В. Меч.* 122, 4.
Душой народнымъ нуждамъ внемлетъ
И правду между ихъ хранитъ. *Рѣшем.* 175, 11.
Чтобъ только поступать по немъ (по закону). *Ист. Сч.* 269, 2.
Сквозь ихъ изрѣдка пробѣгаетъ *Люб. Худ.* 368, 6.
Дремалъ, казалось, близъ его. *Пот. празд.* 401, 2.
Разсыпала по нихъ (по столамъ). Тамъ же, 417, с. 2.
Возница падаетъ подъ нихъ. *Кол.* 528, 5.
Представь въ умѣ сіе блаженство
И ускоряй его вкусить. *Объявл. люб.* 2, 4.

Digitized by Google

Оковы тягостны, хотя они златыя. II, 196, 1.
(притяж.) Небесныя прошу я силы,
Да ихъ простря сафирны крылы. *Фел.* 149, 26.
Сѣдые старцы преклоненны
Вокругъ его на ихъ жезлахъ. Тамъ же, 402, 5.
Картины.... Казалось ожили и рдяны лица ихъ
Изъ мрака выставя.... Тамъ же, 417, с. 6.
Мавръ, Лопарь, пастыри, цари
Въ сердцахъ ихъ зиждутъ алтари. *Сч.* 244, 1.
Припомни, чтобъ она вѣщала
Безчисленнымъ ея ордамъ. *Из. Ф.* 276, 12.
Содѣлай, чтобъ судебны храмы
Ея лугами обросли. *Из. Ф.* 282, 27

Оный. — Миръ въ жизни сей и миръ въ дни оны [1]
Въ обители избранныхъ душъ. *Сч. Сем.* 108, 7.
Воззри на оный кипарисъ. *Из. Фел.* 216, 3.
На свѣтлу оной (горы) крутизну. Тамъ же, 295, 55.
И что не созданъ истуканомъ
И оныхъ чтить не принужденъ. *Вид. М.* 160, 36.
Казалось, оны божества. *П. празд.* 411.
Кто мыслитъ хорошо, что мыслитъ, говоритъ,
Отъ онаго страна всего да ожидаетъ. *Эп. Шув.* 54, 71.
Въ воздушномъ океанѣ ономъ. *Богг.* 199, 6.
Взнесся тотъ симъ, а сей онымъ. II, 569, 26.

Опустить. — И опустя правленья руль. *Провид.* 567, 7.

Опушка. — Не по опушкѣ добродѣтель. *Ав. вит.* 774, 13.
Въ опушкѣ заяцъ быстроногій. *Ос. Оч.* 225, 3.

Орать. — Собою самъ поля́ орющій. *Сч.* 257. 21.
Блаженъ, кто удалясь отъ дѣлъ,
Оретъ отеческій удѣлъ. II, 166, 1.

Орлій. — ....и Орлею рукой
Возстань, Палеологъ. *Поб. Еж. надъ Турк.* 15, с. 9.
Что орлю дерзость.... смирилъ. *Вод.* 469, 24.
....орлими крылами. II, 47, 4.

Осанистъ, твердъ, но не гордецъ. *Ум.* 498, 11.

Освятить. — Возвратися — и уставы
Ты собою освяти. *Отсут. въ Был.* 99, 6.

[1] Въ ц.-сл. указываетъ на прошлое, а не на будущее.

Digitized by Google

Осклаблять,-ся.—Осклабясь, Пиѳагоръ дивится. *Пріобр. Кр.* 186, 6.
Ты шествуешь и осклабляешь
Твой взоръ на нихъ. *Шв. миръ*, 309, 1.
Весна намъ взоръ свой осклабляетъ. *Прог.* 425, 2.
Ослабнуть.— Ослабли силы. *Вод.* 466, 16.
Осмкро.— Монархамъ осмерымъ служила. *См. Рум.* 217, 4.
Оставшій (вм.—ся) будетъ прахъ костей монхъ глодать. *Пр.* 716, с. 4.
Оставшій мечъ Екатерины. II, 609, 1.
Оставя короли престолы
И ханы у тебя гостятъ. *Рожд. Грем.* 735, 10.
Останокъ.— Покой мнѣ нуженъ дней въ останкѣ. II, 634, 3.
Остерлицы.— Вы видѣли при Остерлицахъ. II, 588, 10.
Остуда.— Тогда придетъ вмигъ скука,
Остуда, отвращенье къ намъ. *Нинѣ*, 8, 2.
Осыпаться.— Богатствомъ осыпаться. *Нов. годъ*, 117, 3.
. . . . молніи Ужъ осыпалися громами. *Вз. Изм.* 344, 5.
Отворить.— Чтобъ отворила всѣмъ дороги. *Из. Фел.* 283, 28.
Отвѣтствовать.— И нѣжностью отвѣтствуй мнѣ. *Памидѣ*, 2, 2.
Отвѣчать.— Единымъ отвѣчай воззрѣньемъ. *Одъявл. любви.* 2, 3.
Отгнать. — А вражій духъ да отженется. *Приг. къ об.* 667, 3.
Не можетъ отъ души смятенной
И самый царь отгнать заботъ. II, 107, 2.
Отлика.— Пусть герой свой блескъ сугубитъ,
Ждетъ безсмертія отликъ. II, 343, 4.
Отличность, блески багряницы. *Петру В.* 33, 10.
Отлученье.— Какъ тма есть свѣта отлученье. II, 7, 12.
Отмстить крестовые походы. *Вз. Изм.* 357, 30.
И бѣлаго царя уронъ Отмстилъ побѣдами сторицей. *Вод.* 469, 24.
Честь любезной отомщу. II, 249, 3.
Отмѣнный.—О льстецъ, въ злыхъ хитростяхъ отмѣнный. *Пени*, 10, 3.
Отнести.—Отнесъ себѣ къ безчестью. *Вид. Мур.* 166, с. 155.
Отнынь.—Да съ твоего отнынь полета. II, 25, 10.
Цари вамъ данники отнынь. II, 298, 32.
Отнять.—И мой не отними покой. *Мерк.* 559, 3.
Отымешь душу. *Вел. Бож.* 241, 27.
Отойти.—Такъ и души, отшедшей тѣла. II, 7, 12.
Отпрянуть.—Огнистой отъ стекла струей
Отпрянувъ. *Изоб. Фел.* 290, 45.
Отпустишь неимущимъ дани. *Из. Фел.* 310, 5.

Digitized by Google

Отроча порфирородно
Въ царствѣ сѣверномъ рожденъ. *Рожд. Порф. отр.* 83, 24.
Отрывный.—Твой гласъ отрывный, перекаты. *Сол.* 692, 2.
Отсутственно изъ дали
Любезну дочь свою къ себѣ всечасно ждетъ. II, 696, с. 77.
Отчетъ.—Давъ совѣсти своей отчетъ
Въ минутахъ свѣтлыхъ и ненастныхъ. II, 31, 4.
Даютъ отчетъ казнѣ и хлѣбу и вещамъ. 636, 15.
Отъ.—И вожделѣнное отъ всѣхъ. *Сч.* 244, 1.
Питаясь отъ твоей десницы. *Конч. благ.* 705, 6.
Почтенъ отъ всѣхъ не по чинамъ. *Ав. вит.* 765, 4.
Охота.—Сердце, душу, жизнь, охоту
Россъ принесть на жертву радъ. *П. празд.* 399, 4.
Основа.—Побѣдъ основа тверды нравы. *Вз. Изм.* 360, 36.
Паки.—Тѣмъ паки отдалъ гробы плѣнны. 353, 24.
Иль паки утру быть чреда. *См. Рум.* 216, 2.
Остался паки мѣщаниномъ. II, 171, 16.
Па́рить.—Тамъ свадебъ шутовскихъ не парятъ. *Фел.* 144, 19.
Парить.—.... крылами Отъ сѣвера паритъ на югъ. *Вод.* 473, 40.
Парящій замыслами умъ. Тамъ же, 475, 47.
Парусъ.— . . . . Забавно, Какъ парусы суда и лямкой бурлаки
Влекутъ. II, 641, 41.
Пастися.—И не пасется стадъ при нихъ. *Ос. Оч.* 225, 5.
Пасть. — .... падши на колѣна. *Изобр. Фел.* 274, 7.
И глядя въ небо, не пади. *Ум.* 497, 10.
Тамъ тысящи падутъ (наст. вр.) ошую. *Побѣд.* 232, 5.
.... съ грохотомъ снѣга́
Падутъ, лежавши (прич.) цѣлы вѣки. II, 32, 5.
Патріотизмъ.—Въ глаза натріотизма плюешь. *Сч.* 245, 4.
Паутина.—Химеръ опутанъ въ паутинѣ. *Кол.* 529, 7.
Паче.—А паче Музъ дары. *Вт. Сос.* 438, 1.
Пень.—Лукъ опущенъ: сталъ я въ пень. II, 238, 4.
Первоначальный.—О, колыбель моихъ первоначальныхъ дней. II, 191, 5.
Перевѣсъ.—Безъ управленья, перевѣса. *Кол.* 528, 5.
Отколь борьба и перевѣсъ. II, 9, 20.
Перевязка.— . . . . увѣнчался Перевязкой изъ цвѣтовъ. II, 381, с. 42.
Перегребать.—Чешуйчатымъ хвостомъ песокъ перегребая. *Люб. худ.* 370, 8.
Пере́дъ (сущ.)—Чтобъ у переднихъ взять передъ. *Горѣл.* 548, 3.

Digitized by Google

Перекладимъ струны вновь. II, 137, с. 6.
Переправа. — Сквозь неприступны переправы. II, 280, 1.
Перить.—Почалъ Лель перить въ щитъ стрѣлы. *Бой*, 784, с. 25.
Перло.—Какъ перла, росы разсыпаешь. *Вел. Божс.* 238, 11.
Въ семъ теремѣ....
Изъ яшмъ прозрачныхъ, перловъ гнѣздъ (т. е. перламутра). II, 100, с. 106.
Въ приданство перло вы возьмите. II, 309, 8.
Перлова грудь ея вздыхаетъ. *Вод.* 485, 65.
Въ семъ тонкомъ пологу, перловомъ. *Гостю*, 671, 1.
Въ сокѣ розовомъ, перловомъ. II, 85, с. 143.
Шумящи пе́рловы пороги. 485, 7.
Перси.—Орелъ нагнувъ на перси выю. *П. празд.* 401, 2.
Персидскій.—Въ шатрахъ персидскихъ златошвейныхъ. *П. сос.* 103, 1.
Въ шатрѣ персидскомъ я возлегъ. *Сол.* 695, 7.
Персскій.—Не перлы персскія на васъ. *Вельм.* 625, 4.
Перстъ.— Гдѣ тайна перстомъ помаваетъ. *Изобр. Фел.* 284, 30.
Что огнедышущи за перстомъ
Ограды вслѣдъ его идутъ. *Вод.* 468, 21.
Персть.— Мы низложили городъ въ персть. *Вз. Изм.* 349, 14.
Персть твоя, а духа нѣтъ. *См. Мещ.* 92, 6.
Перунный.—Иль шумомъ будитъ вдругъ вблизи меня перуннымъ? II, 190, 2.
Перунъ.—Какіе сладкіе перуны. *П. празд.* 401, 1.
Вокругъ его перунъ молчитъ. *Вод.* 468, 20.
....перуны сладкихъ лиръ. 486, 68.
Перунъ перуны прерываетъ. *Усп. Нев.* 73, 8.
Взнесенны воздержать перуны. *Провид.* 567, 7.
Перье. — Пернатыхъ перьемъ испещренны. *Изобр. Фел.* 275, 10.
....рыбы Сверкая перьемъ, чешуей. II, 699, с. 157.
Петрополь.—Златыя Петропо́ля башни. *Пріобр. Крыма* 1. 182.
Ты шествуешь въ Петрополь съ миромъ. *Шв. миръ.* 307, 1.
Петрополь съ башнями дремалъ. *Вид. Мур.* 159, с. 14.
Петрополь сосны осѣняли. *Перв. сос.* 105, 5.
И чѣмъ въ Петрополѣ будь счастливѣй на Званкѣ. II, 196, 2.
Петръ (В.).— Зри хижина Петра доднесь
Какъ храмъ, нетлѣнна средь столицы. *Вт. Сос.* 442, 448.
Рожденный отрокъ будетъ Петръ. *Пророч. Сим.* 444, с. 8.
Печатлѣйся, видъ любезный. II, 249, 2.

Digitized by Google

Печать.— Громкая правдою лира, Духа печать, не умретъ. II, 679, 3.
Пировать.— Сегодня мы твое рожденье Пируемъ. II, 256, 1.
Питомецъ.—Я твой питомецъ и судья. II, 140, 3.
Пить.—Чужую грудь младенецъ пьетъ. *Конч. благ.* 705, 5.
. . . . златые ключи
Въ царскій лилъ кладязь, ихъ самъ не пьючи. II, 556, 7.
Пѣита.—Что пѣлъ пѣита имъ. *П. праздн.* 401, 3.
Пѣитъ. — А я пѣитъ и не умру. *См. Рум.* 221, 13.
Когда небесный возгорится
Въ пѣитѣ огнь, онъ будетъ пѣть. *Благод. Фел.* 155, 6.
Сей духъ. . . . паритъ въ пѣитахъ въ высоту. II, 5, 8.
Будь лирами пѣитовъ чтима. II, 143, 13.
Ты философъ, ты пѣитъ. II, 426, с. 20. Ср. Поэтъ.
Пламенникъ.—Рукою держитъ крестъ одною,
Возжженый пламенникъ другою. *Вз. Изм.* 355, 27.
Пламя, пламень.—Въ водахъ и въ пламѣ. *Осень Оч.* 227, 8.
И пламемъ жруща Саламандра. II, 609, 2.
Почувствуй пламень сей мечты. *Мечта*, 591, 6.
Плѣна.—Объяты (воды) бездной какъ плѣною. *Вел. Бож.* 237, 5.
Плѣница.—Въ цвѣточную вязалъ плѣницу. II, 308, 6.
Плескать.—И плещутъ ужъ заранѣ въ длани. *Льв.* 515, 4.
Плескъ.—И плески доходили въ слухъ. *Изобр. Фел.* 294, 53.
И самое Недоумѣнье
Ей плесковъ поднесло бъ вѣнецъ. Тамъ же, 280, 21.
Плесть.—Паукъ дерзаетъ ухищренно
Вкругъ солнца паутину плесть. *Ков.* 327, 24.
Пусть вождь. . . . умыслъ тайный
Плететъ на плѣнъ сосѣднихъ царствъ. II, 576, 5.
Пловъ.—Тамъ пловъ и пироги стоятъ. *Фел.* 136, 6.
Плотица.—Какъ за сребряной плотицей
Линь златой по дну бѣжитъ. II, 186, 5.
Плыть.—Важно навами плывутъ. *Хар.* 719, с. 12.
Плѣнить (вм. плѣнять).— Плѣнитъ сосѣдей безъ оковъ. *Рѣш.* 173, 5.
Своихъ, чужихъ сердца плѣнитъ. 176, 19.
Свободой бы рабовъ плѣнила. *Изобр. Фел.* 274, 7.
Прелестью своей плѣни. *Евт.* 303, 7.
Плѣнять (безъ объекта).—Какая непонятна сила Плѣняетъ.... *Вс.* 5, 1.
Плѣнъ.—Чтобы узрѣть Варшавы плѣнъ. *Вз. Вар.* 644, 5.
Плясанье.—Онъ дѣвъ плясаньемъ забавлялся. II, 234, 3.

Digitized by Google

По.—И Петръ не назвался бъ великимъ, Когда бъ по подвигамъ толикимъ
Онъ свой народъ не просвѣтилъ. *Ков.* 323, 14.
. . . . носила по гостямъ. *П. празд.* 417, с. 14.
И садится онъ по нимфамъ
То на ту, то на другую. *Ан. въ собр.* 421, с. 16.
По звучномъ громѣ Марсъ почіетъ на соломѣ. *Пребыв. Сувор. въ Таврѣ. дв.* 709, 1.
Не тужи по снамъ прелестнымъ. II, 37, 13.
Родителямъ по крови, По сану исполинъ. *Кречц. Ник. II.* 748, 2.
День за днемъ течетъ (по) его уставу. *Дож. Творч. быт.* 749, 1.
Но видны и по насъ слѣды. *См. Нарышк.* II, 310, 11.
. . . . Дать по трудѣ. II, 556, 8.
По громамъ бисеры драгіе
Отъ радугъ какъ въ дождяхъ блестятъ. II, 659, 2.
. . . . По печалямъ если радость
Цвѣтетъ пріятнѣе сердцамъ. II, 660, 3.
Скачу къ портному по кафтанъ. *Фел.* 135, 5.
Свѣта по конецъ. *Из. Фел.* 288, 40.
По самый дней моихъ конецъ. *Вел. Бож.* 242, 31.

Побѣднѣлый.— Вращая побѣднѣлый взглядъ. *Кол.* 527, 4.

Побѣждать.—Не побѣждаючи Сармать. *Смерть Биб.* 21, с. 1.

Повалка.— На полу въ избѣ повалкой
Спать на сѣнѣ улеглись. II, 513, с. 1.

Повелѣвать.—Повелѣваешь ты духами. *Вел. Бож.* 237, 4.

Повергнуть.—Повергли подъ. . . . 320, 9.
Тотъ тьмы гражданъ повергъ ко гробу. 320, 10.
Повергни (сіе свѣтило) испытать въ горнило. 325, 21.

Повернуть.—Повéрнетъ—яхонты горятъ. *Павл.* 699, 2.
. . . . боговъ чертоги Повернулись бы вверхъ дномъ. II, 120, с. 36.

Поверхность.—Умомъ въ поверхности блистать. *Мод. Ост.* 45, 7.

Поверхъ струистой влаги. *Благод. Ф.* 154, 5.
. . . . и громъ Поверхъ главы въ ничто вмѣняя. *Вз. Изм.* 452, 21.

Повилика.—И шлемъ обвитый повиликой. *Вод.* 463, 9.

Поводить.—Тихо руки, взоръ поводятъ. II, 246, 7.
Ты щелкаешь, крутишь, поводишь. *Сол.* 694, 5.

Поглумляться.—Онъ поглумляется безумству человѣковъ. II, 643, 54.

Погребсть во тмѣ иль освѣтить. *Тщ. зем. сл.* 724, 8.

Погружать, погрузить,-ся. —Тѣ нѣжности. . . .
Во страсти новой погружаешь. *Пени,* 9, 1.

Digitized by Google

Природа, въ тишину глубоку
И въ крѣпкомъ погруженна снѣ. *Вид. М.* 1, 59, с. 16.
И я тамъ въ слезы погрузился. *Вод.* 478, 50.

Подбрать.— И ферязь поясомъ зелену
Подбравъ немного отъ земли. *Новос.* 686, 3.

Подвигъ.—Утра царь воздушный,
Выходитъ солнце въ подвигъ свой. II, 18, 2.
Аллея подвиговъ прекрасныхъ. II, 31, 4.

Подда́нство. *Из. Фел.* 276, 13.

Поджать.— И не сидитъ поджавши руки. *Рѣш.* 173, 5.

Поджога.—Для лучшей храбрыхъ душъ поджоги. II, 653, 9.

Подзвѣздный.—А ты изъ свѣтлости подзвѣздной. *Осв. И. дома,* 65, 13.

Подзоръ (навѣсъ надъ окнами).—Столпы, подзоры, пирамиды
И куполъ золотомъ сіялъ. II, 92, с. 3.

Подлежащій.—Что будто на себѣ кафтанъ
Народу подлежащимъ числишь. II, 410, 7.

Поднебесная.—Да поднебесной всей
Онъ дастъ царицъ, царей. *Калл.* 509, 20.

Подобно.—Но вы, какъ я, подобно страстны. *Вл. и суд.* 113, 5.
И вы подобно такъ падете. Тамъ же, 6.
И вы подобно такъ умрете, Какъ.... Тамъ же, 6.
...Сверкала, Подобно какъ перунъ съ небесъ. *В. Мец.* 123, 4.
Подобно память, слава, титлы
Твои, Шуваловъ, не умрутъ. *Выезд. Мец.* 124, 8.
Подобно въ карты не играешь,
Какъ я, отъ утра до утра. *Фел.* 133, 3.
Подобно и тебѣ крушиться
Не должно, Дашкова, всегда. *См. Румянц.* 216, 2.
Подобно такъ же познавалось,
Какъ сходитъ къ намъ когда заря. *Пот. празд.* 394.

Подостлать.— Подстелися путь стопамъ. *Преп. къ свид.* 67, с. 14.

Подписанье.— ....на подписанье гроба. *Вод.* 472, 37.

Подсолнечная.—Пускай въ подсолнечную трубитъ. *Мон. П. В.* 38, 3.

Подспудный.— Фениксъ, праведникъ подспудный. II, 673, 5.

Подчасъ.— Тряхнувъ подчасъ самъ сѣдиной. II, 234, 3.

Подъ.— А если и тебѣ подъ бремя чьихъ оковъ
Подвергнуться велитъ когда-либо природа. II, 197, 3.

Пожать.— Побѣды поженешь (вм. пожнешь). II, 388, с. 7.

Пождать.—Пожди. *См. Рум.* 219, 10.

Digitized by Google

Пожрѣти (ся).—Срубъ на алтарѣ. . . .
Въ мигъ единъ пожерлся. II, 538, с. 36.
Позабывать.—Меня совсѣмъ позабываешь. *Пени*, 9, 1.
Позадь себя. II, 141, 5. Позадь чешуйной груди кажетъ. *Павл.* 698, 1.
Позамедлить.—Не позамедлили летѣть. II, 354, с. 15.
Познаться (быть познаннымъ).—Тогда цѣна твоя позналась
Рыданьемъ согражданъ твоихъ. *См. Биб.* 23, 8.
Позоръ.— (зрѣлище) Мармора Дрожитъ плывуща къ ней позора. *Вз. Изм.* 349, 15.
Кумиръ, поставленный въ позоръ. *Вельм.* 624, 2.
. . . . красотъ позоръ. II, 634, 4.
(стыдъ). Вы смрадный естества позоръ. *Ков.* 322, 14.
Понимать.— Рѣзвися, понимать. *Амуръ и Пс.* 538, 1.
Показывать.— И перстомъ долу показуетъ. II, 274, 3.
Покалъ.—Счастья покалъ. II, 556, 8.
Поклоняться (дополн. *ей* пропущено).—И поклоняются цари. *Вс.* 6, 2.
Покой.—Покою, мой Капнистъ, покою! II, 107, 2.
Поколь. — Ты, поколь весна младая, Пой. *Евт.* 301, 1.
Покрой.— Намъ тѣсенъ всѣхъ другихъ покрой. II, 496, 3.
Покрыть.— Гора, въ день стадомъ покровенна,
Себя въ тебѣ любуясь зритъ. *Ключъ*, 79, 5.
Браннымъ шлемомъ покровенный. *Евт.* 301, 2.
Покрышка.— А на твоей покрышкѣ гроба. *Ков.* 332, 33.
Полгоры.— Въ полугорѣ стоитъ. II, 693, с. 7.
Полдень.— Проспавши до полудни. *Фел.* 135, 5.
И спать въ полудни не ложится. *Рѣшем.* 173, 4.
Полдникъ.— Дѣвы славный полдникъ дали
И царицамъ и царямъ. II, 85, с. 160.
Полк.—Поль царица. II, 640, 35.
Обширно поле, гдѣ парить. II, 155, 10.
Поливка.— . . . . тѣмъ съ поливкой колачъ. II, 636, 14.
Полизать.— Падши, пыль полижутъ ногъ
Орды передъ нимъ азійски. II, 313, 7.
Полканъ.—Полканы вихремъ пыль крутятъ. II, 215, 2.
Полкъ блѣдныхъ тѣней окружаетъ. *Люб. худ.* 370, 9.
А тутъ прекрасныхъ нимфъ съ полкомъ. II, 97, 50.
Полножны.—Мечъ въ полножны войти чуть могъ. *Вод.* 480, 52.
Полномочно.—Мухъ давятъ въ лапахъ полномочно. II, 407, 4.

Digitized by Google

Полночный.— Орелъ полночный. II, 240, 1.
Вождь бурь полночнаго народа (Суворовъ). II, 274, 4.
Полный.—И Олимпъ былъ свѣта полнъ. II, 119, с. 8.
Благоговѣнья полнъ. II, 321, с. 109.
Такъ мой весельемъ полный духъ. II, 357, 4.
Полонить.— Вмигъ умѣешь полонить. II, 252, 2.
Полóнъ.— Царь въ полону. *Вз. Вар.* 642, 2.
Полсвѣта.— . . . . услаждала полсвѣта. *Изобр. Фел.* 289, 43.
Возросшій на полсвѣтѣ Россъ. *Вз. Изм.* 354, 24.
Владычица полсвѣта. *П. празд.* 40, 7.
Полсвѣта потряслось за ней (Екатериной). *Вод.* 480, 52.
Полсвѣта очертилъ блистающій вашъ мечъ. *Вз. Варш.* 641, с. 7.
Полсвѣта властелинъ. *Крещ. Ник. П.* 749, с. 2.
Полтрона. — Отдастъ Арману Петръ полтрона,
Чтобъ править научилъ другой. *Мой ист.* 620, 23.
Полукраса.— Діана . . . . Въ полукрасѣ своихъ лучей. II, 198, с. 1.
Полъ.— О, полъ прекрасный и почтенный,
Кѣмъ Россы рождены, кѣмъ плѣнны. *Вз. Изм.* 360, 36.
(половина). . . . . Сокрывъ
Въ полъ-яблока зѣницы быстры. *П. празд.* 401, 2.
Полынковый.— Полынковое вино. *Анекдотъ.* 114.
Польза.— Для пользъ твоихъ. *Ков.* 319, 7.
Пользовать.—Гдѣ пользуетъ больныхъ она. *Из. Фел.* 286, 37.
Полюбить.—Всей душою полюбя. *Евт.* 303, 6.
Помавать.— Се вѣтеръ помавалъ Крылами тихо слуху. *Прог.* 426, 2.
Ему . . . . Древесны помаваютъ вѣтви. *Льв.* 516, 6.
Гдѣ тайна перстомъ помаваетъ. *Из. Фел.* 284, 30.
Помéрцать.— Тобой они и померцаютъ. *Из. Фел.* 284, 32.
Пóмочь.—Чтобъ помочь имъ подать. *Ам. и Пс.* 539, 3.
Помыслить.—Помысль о мнѣ наединѣ. *Объявл. любви,* 2, 2.
Помѣстить.—Не будешь помѣщенъ ты въ боги. *Ков.* 321, 13.
Понадѣлать.—Дѣвъ ли остренкіе глазки Понадѣлали хлопотъ. II, 428, 3.
Понтъ. — Кормщикъ, черезъ понтъ плывущій. *Фел.* 141, 13.
Изъ понта голубого
Ведетъ къ намъ звѣзднаго царя. *Благод. Фел.* 141, 1.
И понтъ какъ голубой пронзаетъ звѣздный лучъ. *Нев.* 60, 4.
Летитъ — и воздухъ озаряетъ,
Какъ вешне утро тихій понтъ. *Пріобр. Крыма,* 181, 1.
Какъ огненъ столпъ на понтѣ. *Из. Фел.* 296, 56.

Digitized by Google

Краснѣетъ понтъ. *Вз. Изм.* 342, 1.
Покрылъ понтъ черный кораблями. *Вод.* 475, 45.

Поползновенiе.—Ноги моей въ поползновенье...
Онъ не допуститъ, и хранитъ. *Гортл.* 552, 2.

Попрать.—Ты нынѣ клятву ту попралъ. *Пени*, 10, 3.
Стихiи самыя попрать. *Вод.* 475, 46.
Попрешь враговъ своей ногой. *Пѣснь брач.* 554, 1.

Попрохладиться.—Приди отъ дѣлъ попрохладиться. *Пригл.* 666, 2.

Порханье.—Отъ пóрханья....зефировъ. *Калл.* 505, 2.

Порывный.—Тамъ съ арфы звучныя порывный въ душу громъ. II, 642, 48.

Посвятить.—Да вѣкъ мой на дѣла полезны
И славу ихъ я посвящу. *Из. Фел.* 285, 33.

Поселитель.—Воздвигъ народовъ поселитель. II, 334, 8.

Послѣдовать.—Послѣдуя сему примѣру. *Усп. Нев.* 75, 18.

Посмотрѣть.—Посмотримъ въ немъ (зеркалѣ) твоихъ путей. *Ков.* 319, 7.

Посолъ.—Перунъ, посолъ Твоихъ законовъ. II, 326, 4.
Витiя Бога и посолъ (громъ) II, 596, 9.

Посошокъ.— (Екатерина) собиралась
Въ прогулку съ легкимъ посошкомъ. II, 97, с. 52.

Посредникъ плачущей Европы. II, 576, 6.

Постичь. — Тамъ можетъ смерть постичь скорѣе. *См. Мещ.* 91, 4.

Посѣчь.—Враговъ твоихъ полки несмѣтны
Однимъ смерть взмахомъ посѣкла. *Побѣдителю.* 233, 6.

Потаенный.—Пріятный ужасъ потаенный (вм. тайный). *Л. худ.* 369, 8.
....потаеннымъ вздохомъ. *Льв.* 512, 1.

Потомственный.—А сею жизнiю потомственному взору
Живую начертавъ собой картину онъ.... *Эп. мудр.* 180, 4.

Потрясти.—А Россъ вселенной потрясетъ. *Вз. Изм.* 358, 32.
Магомета ты потресъ. *Пот. празд.* 396, 1.

Потушиться.— И солнцы его потушатся. *См. Мещ.* 91, 3.

Поутру человѣкъ встаетъ. *Вел. Бож.* 240, 21.

Поученiе.—....къ поученью ихъ путей. *Вид. Мурз.* 165, с. 102.
Въ твои отъ дѣлъ отдохновенья
Ты пишешь въ сказкахъ поученья. *Фел.* 145, 20.

Почасту ходишь ты пѣшкомъ. *Фел.* 133, 3.

Почитать.— Кого жъ на свѣтѣ почитать
За справедливаго возможно. *Пени*, 10, 3.

Почить.—Почiетъ чья душа въ покоѣ. *См. Рум.* 219, 9.

Почто терять часы напрасно. *Филос.* 261, 1.

Digitized by Google

Почуть.—Едва почули громовержца. II, 153, 4.

Пошва. — Въ тотъ мигъ какъ съ пошвы до конька. *Вт. Сос.* 439, 3.
Быть можетъ, горы провалятся,
На пошвѣ ихъ моря явятся. II, 146, 2.

Поэзія тебѣ любезна. *Фел.* 141, 15.
Что смѣлая рука Поэзіи писала. *Прин. Монарх.* 715, с. 1.
Поэзіи безсмертно пѣнье. II, 142, 9.

Поэтъ. — Довольно безъ тебя поэту За кажду мысль, за каждый стихъ
Отвѣтствовать лихомъ свѣту. *Вид. М.* 166, 145.
А мнѣ когда судьба дала ....нѣкую поэта тѣнь. II, 112, 10.
. . . . долгъ поэта Въ міръ правду вѣщать. II, 680, 4.

Правежъ.— Но правежемъ долги лишь сбрилъ. II, 170, 16.

Править.— Вѣсами ль гдѣ, мечемъ ли править. *Пам. гер.* 434, 8.
Свою по вѣтру лодку править. *Рожд. Грем.* 736, 13.
Рулемъ довѣрья правь народъ. II, 340, 24.
(исправлять). Поступки снисхожденіемъ правишь. *Фел.* 141, 14.
Прилежно долгъ всѣ правять свой. *Вельм.* 632, 20.

Право (сущ.).— Ты вѣдаешь, Фелица, нравы Человѣковъ. *Фел.* 145, 20.
Поднесь его полезны нравы (т. е. законы)
Ко благоденствію ведутъ. *Петру В.* 34, 14.
Мнишь защищать монарши нравы. *Вз. Вар.* 646, 8.

Правовластный.— Если гордятся они правовластнымъ
Блескомъ богатства. *Бог. здр.* 677, с. 6 и 7.

Правъ.—Ты хочешь быть предъ свѣтомъ права. *Рѣш.* 177, 20.

Прапращуръ.—Что былъ прапращуръ мой Багримъ. II, 403, 4.

Превозможенье (въ зн. превосходство). *Горѣл.* 549, 6.

Превыспренніе.—Ты дождь съ превыспреннихъ стремишь. *Вел. Бож.* 238, 11.
Господь съ прдвыспреннихъ своихъ. *Ист. Сч.* 269, 7.

Предáнность.—Но сердецъ преданность ихъ. II, 83, с. 92.

Предлежать.—И вамъ днесь предлежать вѣнцы. *Вз. Изм.* 340, 36.

Предположить.— Всю надежду на Него не усомнился ты предположить. *Поб.* 233, 7.

Предпочесться.—Другимъ вельможамъ я не равенъ,
И самой смертью предпочтусь. II, 500, 3.

Представить.—Представь въ умѣ сіе блаженство. *Об. люб.* 2, 4.
Представь (себѣ) послѣдній день природы. *Вз. Изм.* 348, 12.

Предсѣдать.—Она бъ предъ ними предсѣдала. *Изобр. Фел.* 281, 24.

Предъ (съ вин.).—Молитва взыдетъ предъ Творца. II, 62, 2.

Digitized by Google

Предыдти (ц.-сл.).—Предъ ними счастіе предыдетъ. *Осв. Инв. д.* 64, 10.
Хоть полкъ предъ нимъ враговъ предыдетъ. *Поб.* 232, 3.
Предызбрать.—Тебя Онъ предызбралъ свой судъ свершить. *Поб.* 233, 7.
Презрѣнный (вм. презрительный).— Презрѣннымъ взглядомъ
. . . . обозрѣвая. *Вт. Сос.* 439, 3.
Презирать, презрѣть. —И презритъ кто тебя, сама тѣхъ презирай. *Пам.* 788, 5.
Не презиралъ давать отчета
Своимъ рабамъ въ своихъ дѣлахъ. *Петру В.* 33, 9.
Прейти . . . . страстей волненье
Прейдетъ, прейдетъ въ чреду свою. *См. Мещ.* 94, 10.
Преливистыя трели. II, 695, с. 46.
Прельстить (съ неопр. накл.).— Ты (Коварство)
Любить прельстило злую славу. *Ков.* 318, 5.
Премилосердный. — Сынъ матери премилосердной. II, 405, 1.
Премѣнить, премѣнять. — Полетъ свой Счастье премѣнило. *Сч.* 253, 17.
Мою ты участь премѣни. Тамъ же, 254, 18.
Когда бъ Октавій козни злыя
Не премѣнилъ въ дѣла благія. *Ков.* 323, 16.
И море не всегда струится
Отъ премѣняемыхъ вѣтровъ. *См. Рум.* 215, 1.
Пренебесный.— Изъ пренебесной бездны вышелъ. *Побѣд.* 234, 13.
Преобразить.— Гигантовъ въ прахъ преобразить. *Вод.* 483, 57.
Преобращать.— Преобращая праздникъ въ будни. *Фел.* 135, 5.
Преподобіе.— . . . . буди жить въ преподобьи. *Прав. судья.* 266, 2.
Препровождать.— Меня твой сынъ препровождаетъ. *Фел.* 133, 2.
Препятство.—То днесь препятствъ какіе виды
И кто тебѣ ихъ положилъ? *Флотъ.* 690, 2.
. . . . преодолѣвъ препятства. *Ков.* 317, 4.
Не ставя ничего препятствомъ. II, 182, с. 3.
Прерывчатый.— Въ прерывчатомъ вздыханіи своемъ. II, 537, с. 13.
Пресвѣтлый. — Пресвѣтелъ санъ, коль имъ сіяетъ добродѣтель. *Эп. Шув.* 53, с. 41.
Пресмыкать (вм.— ся).— На пресмыкающихъ гадовъ. *Поб.* 234, 11.
Престать.— Престань же ты умомъ крылатымъ
По треволненію летать. *См. Рум.* 219, 9.
Французить намъ престать пора. *Кружка*, 48, 6.
. . . . престанутъ Граціи трепать. *Перв. сос.* 219, 9.
Престали въ хороводахъ пѣть. *Ос. Оч.* 226, 6.
Престолъ.— И проливалось бы престолу. *Изобр. Фел.* 286, 36.

Digitized by Google

Претворять.— Тамъ въ пепелъ грады претворяешь. *Сч.* 244, 3.
....воды претворяетъ въ льды. *Ос. Оч.* 225, 4.
Землю въ камень претворяла. *Рожд. порф. отр.* 82, с. 11.
Тамъ въ пепелъ грады претворяешь. *Сч.* 244, 3.

Претить.— О вы, что въ мысляхъ суетитесь....
Россу путь претить. *Вз. Изм.* 356, 29.
Святыя оставляя туфли,
Царямъ претить ихъ цѣловать. *Сч.* 248, 6.

Прехвальна жизнь твоя такая. *Рожд. Грем.* 731, 2.

Преходить.—Чтобъ смертну бездну преходило
Мое безсмертно бытіе. *Богг.* 203, 10.
Ты въ смыслѣ здравомъ

Пресчастливо провелъ свой вѣкъ. *Рожд. Грем.* 734, 8.

Приближиться.— Приближилась она ко мнѣ. *Выезд. Мец.* 121, 2.

Приводишь въ страхъ богатырей. *Сч.* 245, 3.

Привѣтствомъ Къ веселью всѣмъ открылъ твой домъ. *Рожд. Гр.* 731, 2.

Приголубливать.— И приголубливаетъ Счастье,
И гладитъ насъ рукой своей. *Пригл.* 668, 6.

Приданство. См. Перло.

Придворный.— Украдкой отъ придворныхъ лицъ. *Вид. М.* 161, 48.
Пусть придворный суетится. *Евт.* 302, 3.

Прижать.— Прижавъ онѣ къ грудямъ вѣрнѣйшимъ
Пришедшихъ въ домъ своихъ героевъ,
Въ восторгѣ вопрошаютъ: Кто? *Пріобр. Кр.* 183, 2.

Призоръ.— Подъ царскимъ бдительнымъ призоромъ. II, 19, 3.

Прикатиться.— Или хоть въ санкахъ прикатится. *Рѣш.* 171, 2.

Приколоть.— На грудь двѣ розы приколи. *Новос.* 686, 3.

Приличнѣй (вм. приличнѣйшія) жертвы посвящаетъ. *Конч. бл.* 706, 9.

Прилѣпиться.—Не прилѣплюсь въ совѣтъ коварныхъ. *Пр. суд.* 266, 4.

Примѣръ.— Сомнительны примѣры. *Поб. Ек. надъ Турк.* 14, с. 8.
Учитесь изъ сего примѣру. *Колесн.* 530, вар.

Примѣсъ.— ....безъ примѣса чуждыхъ водъ. *Вод.* 487, 74.

Приникнуть.— Какъ радуга на понтъ, Благоволи приникнуть
На сонмъ твоихъ побѣдъ. *П. празд.* 408, с. 6.

Приношеніе (вм. посвященіе). I, 115.

Природа.— И съ скучной не всегда природы
Падетъ на землю желтый листъ. *См. Рум.* 215, 1.
Природа, въ тишину глубоку.... погруженна. *Вид. М.* 159, с. 17.

Digitized by Google

Присвоять.— Доколь владычество и славу,
Коварство, будешь присвоять. *Ков.* 315, 1.
Пристально.— Мололъ я пристально, трудился. II, 265, с. 5.
Пристать.— Присталъ бы всякій мнѣ нарядъ. II, 401, 2.
Пристойно.— Тебѣ единой лишь пристойно. *Фел.* 140, 13.
Приступовъ монументы, боевъ. *Пам. гер.* 432, 4.
Приступомъ грады тверды брали. II, 99, 89.
Присутственно (присуще) и впредь намъ будь. II, 477, 11.
Присяжныхъ злобѣ нѣтъ враговъ. II, 217, 6.
Причастный.— Какой ты не причастенъ славы. *Вельм.* 634, 22.
Прищура мрачный взоръ. II, 411, 9.
Прійти.— Пришелъ въ подданство Крымъ. *Поб. надъ Турк.* 15.
Тогда ко мнѣ пріи́дутъ Музы. *Благод. Фел.* 156, 6.
Придутъ, придутъ часы тѣ скучны. *Перв. сос.* 106, 6.
И царь и рабъ въ него (въ гробъ) придетъ. *Вт. Сос.* 442, 6.
Пріи́детъ путникъ и возсядетъ. *Вод.* 472, 37.
Пришло (вм. пришлось) сказать Умилѣ. II, 657, 2.
Пріобщиться.— Ничѣмъ не пріобщуся къ злымъ. *Прав. судья*, 266, 3.
Пріятность.— Не мнѣ пріятностьми лаская. *Пени*, 11, 6.
Пріятностьми она и радостью блистала. *Портр. княг. Орловой.* 152, с. 2.
(Въ зн. граціи). Гдѣ пріятность, тутъ любовь. *Сп. Эр.* 681, с. 9.
Пріятство.— Почувствовать добра пріятство. *Фел.* 148, 25.
....являть пріятство въ взорахъ. *Мод. Остр.* 44, 6.
Про.— Запоешь про солнце красно,
Запоешь ты про зарю. II, 244, 2.
Пробавить.— Число твоихъ пробавилъ дней. *Побѣдителю.* 234, 14.
Ты мнѣ жизнь мою пробавилъ. *Буря.* 563, 4.
Пробѣжать.— Сколь парусомъ пробѣгшихъ ....ладей. II, 486, 9.
Провидѣніе.— Какъ Богъ, великимъ Провидѣньемъ
Онъ все собою озиралъ. *Петру В.* 31, 3.
Провидѣть.— Такъ сердца глубину провидитъ взглядъ твой скромный. *Невѣстѣ.* 60, 4.
Провождаться.— Ты провождаешься зефиромъ. *Шв. мирг.* 308, 1.
Продерзость.— ....не умѣть продерзостями льстить. *Мод. остр.* 44, 4.
Пройти.—(Пламя) Погаснетъ скоро и пройдетъ *Нинь*, 8, 2.
Красота, пріятность, младость
Не увидишь какъ пройдетъ. *Евт.* 301, 1.

Digitized by Google

Слухъ прóйдетъ обо мнѣ отъ Бѣлыхъ водъ до Черныхъ. *Пам.* 787, 3.

Столы прошли, какъ сонъ пустой. II, 454, 5.

Проказить. — Иль сидя дома, я прокажу. *Фел.* 139, 10.

Прокъ. — Бутылка.... Въ прокъ пива русскаго варёна. II, 169, 11.

Пролетывать. — Не пролетывали мимо. *Ан. въ собр.* 422, с. 26.

Пронзать. — И понтъ какъ голубой пронзаетъ звѣздный лучъ. *Нев.* 60, 4.

Такъ рѣчь ихъ царску грудь пронзаетъ. II, 217, 7.

Проникать, проникнуть. — Чтобъ гласъ сей ...проникъ сердца. *Из. Фел.* 282, 26.

Росою горы проникая. *Уповающ. на св. силу.* 211, 6.

Проповѣдничій путь. II, 680, 5.

Проразумѣть. — Господь твою мольбу проразумѣлъ. *Поб.* 234, 13.

....блаженство Своихъ проразумѣя дней. *Из. Фел.* 275, 11.

Пророчь. — Твою мнѣ тайну ты пророцы. *Безсм.* II, 2, 1.

Просвѣщать. — Когда ты просвѣщаешь нравы. *Фел.* 145, 20.

Просить. — Но, слышу, просишь ты, Пламида,

Въ задатокъ нѣсколько рублей. *Плам.* 4, 4.

И отъ тебя всѣ пищи просятъ. *Вел. Бож.* 240, 19.

Прошу великаго пророка, да.... *Фел.* 148, 26.

Прослезиться. — Велишь — и Цезарь, прослезяся.... *Ков.* 320, 10.

Простерть. — Къ нему же съ роковой косою Смерть

Не смѣетъ хищныхъ рукъ своихъ простерть. *Поб.* 232, 5.

Онъ хочетъ руку ту простерти. *Вельм.* 631, 6.

Простыть. — Мой свѣтъ! Коль ты ко мнѣ простылъ. *Пени*, 11, 6.

Противныхъ Россамъ Персіянъ. *Пок. Дерб.* 745, 2.

Грозить противнымъ не войною. II, 21, 6.

Противостать. — ....Коварству злому

Безъ ужаса противостать. *Ков.* 326, 22.

Противу льва неукротима. *Поб. Крас.* 756, 2.

Противъ. — Пошелъ — и кто возмогъ противъ? *Вз. Изм.* 352, 21.

Проточить. — Чрезъ горы проточилъ онъ воды. *П. Вел.* 34, 13.

Протягать. — По платью ноги протягать. *Приг.* 668, 6.

Прохаживать. — Едва прохаживалъ ли день. *Рѣшем.* 174, 10.

Прохлада. — И шумомъ льющихся прохладъ. *Вод.* 472, 34.

Въ простой, пріятельской прохладѣ. *Пикн.* 41, 1.

Сынъ роскоши, прохладъ и нѣгъ. *См. Мещ.* 91, 5.

Не ты ль, котораго всѣмъ взгляды

Лютъ обиліе, прохлады. *Вз. Изм.* 359, 34.

Прочесть. — Прочти дѣянія великихъ. *Всем.* 6, 3.

Digitized by Google

Пружокъ. — ...разставляетъ На рябчиковъ въ кустахъ пружки. II, 168, 8.
Прыгъ дитя передъ меня. II, 75, с. 20.
Пря. — Не посреди ль стихійныхъ прей. *Вз. Изм.* 347, 10.
Тамъ унялъ прю. Тамъ же, 354, 24.
Въ стихійной пролетая прѣ. II, 6, 10.
Подъемля скиптры, судятъ при. II, 157, 2.
Встаетъ межъ нихъ любезна пря. II, 282, 4.
Прядать. — Ты прядать научилъ оленей. *Вел. Бож.* 239, 16.
Прямовидность (перспектива) средь садовъ. *См. Нар.* II, 310, 11.
Прямое духа превосходство. *Ков.* 324, 20.
Прямыя, чистыя сердца. Тамъ же, 327, 26.
Въ прямой къ отечеству любви. Тамъ же, 331, 31.
Сколько радостей прямыхъ. *Преп. къ свид.* 67, с. 10.
Одно лишь въ насъ добро прямое. *См. Рум.* 219, 9. *Филос.* 260, 1.
Блаженство сыщемъ въ нихъ прямое. *Филос.* 261, 2.
(Тутъ же въ этомъ смыслѣ нар. *прямо*).
Прямыхъ отечества сыновъ. *Из. Фел.* 294, 52.
Прясть. — Дрожатъ, храпятъ, ушми прядутъ. 526, 3.
Псалты́ри струны загремѣли. II, 312, 1.
Пужаютъ коней толь покойныхъ. *Кол.* 526, 3.
Пужливый. — Персъ пужливый. II, 106, 1.
Пузырь. — Смѣется зря на пузырей (метафизиковъ-воздухоплавателей),
Летящихъ къ небу флотомъ съ грузомъ. *Ум.* 492, 4.
Пунтирова́ть. — Судьбами смертныхъ пунтируютъ. *Счастіе.* 248, 7.
Пускай, пусть (съ настоящ.) — Пускай коварство Годунову
Возноситъ въ память башню нову. *Ков.* 331, 32.
Пусть запахъ въ немъ хорошъ и цвѣтъ. *Филос.* 262—264.
Пусть въ ней (жизни) цвѣтутъ цвѣты. *Пот. празд.* 418, с. 14.
Пускай ихъ разрушаетъ время. *Пам. гер.* 435, 10.
Пускать, пустить. Дремучій лѣсъ пускаетъ гулъ. *Сол.* 694, 3.
Чтобъ въ родъ великія картины
Отъ мраморовъ пускали шумъ. *Конч. благ.* 705, 7.
Горѣлъ, погасъ, пустилъ пріятный
Вкругъ запахъ ты. Тамъ же, 707, 11.
Валторнъ съ высотъ пуская громъ. *Благод. Фел.* 154, 3.
. . . . и внизъ пустилъ свой взоръ. II, 318, с. 20.
Тамъ конь, пустя по вѣтру гриву. II, 319, с. 71.
И подкупать себя пустить. *Филос.* 264, с. 2.
И стрѣлу, къ облакамъ пущенну. *Изобр. Фел.* 281, 21.

Digitized by Google

Пустошь. — Красивой пустошью плодиться въ разговорахъ. *Модное Остр.* 44, 5.

Пхнуть.— Онъ сильны орды пхнулъ ногою. *Вз. Изм.* 352, 22.

Пыхать.— . . . . (кони) пыха́ютъ. *Кол.* 527, 4.
Летятъ, вверхъ пышутъ огнь. II, 318, с. 40.

Пѣвецъ.—Героевъ и пѣвцовъ вселенна не забудетъ. *Пр. Мон.* 717.
Пѣвца тумановъ и морей (Оссіана). II, 287, 12.

Пѣтелъ.— Всѣхъ ранній пѣтелъ возбуждаетъ. II, 19, 3.

Пѣть.— Убійцъ бываетъ слава пѣта. *Конч. благ.* 708, 12.

Пѣшка.— И если я не созданъ пѣшкой. *Сч.* 251, 13.

Пялить.— И мы на нихъ и пялимъ взоры. II, 642, 47.

Работать.— Пусть другіе работа́ютъ. II, 177, с. 6.

Рабочій.— Рабочихъ въ шумѣ голосовъ. *Вт. Сос.* 443, 8.

Рабствовать. — Не рабствуетъ блестящей части. *Пам. гер.* 434, 7.

Равный.— Равёнъ вельможа и пастухъ. *Шв. миръ.* 310, 4.
Равёнъ въ покоѣ и тревогѣ. *Ум.* 490, 1.

Равнять,-ся.—Никто въ бою имъ не равнялся. *Из. Ф.* 292, 48.
Привѣтливость ея равняла
Съ монархомъ подданнаго часть. *Из. Ф.* 294, 53.

Радъ.— Лить мы рады токи крови. *Пот. празд.* 399, 3.

Разверсть.— Разверзешь длань и разсыпаешь
Щедроту всѣмъ. *Вел. Бож.* 241, 26.

Развѣ.— А развѣ кое-какъ вельможи. . . . *Сч.* 250, 10.
Нашелъ кто развѣ ненарокомъ
Путь добродѣтели прямой. *Фел.* 140, 11.
У трона развѣ твоего. *Фел.* 148, 24.

Развѣвающій (вм.—ся).—По развѣвающимъ знаменамъ. *Ос. Оч.* 226, 7.

Разгулье.— Въ тѣ дни какъ все вездѣ въ разгульѣ. *Сч.* 248, 7.

Раздѣлить.—Не имѣю больше мочи Раздѣлить съ тобой себя. *Разл.* 28, 3.

Раздѣлятъ съ нами славу. *Пот. празд.* 399, 3.

Разжженный громъ. *Вод.* 487, 71.

Раззубренные Буцефалы. *Кол.* 528, 5.

Разлиться. — (Воды) Какъ степи, разліясь, струятся. *Вел. Бож.* 238, 7.

Размученъ.— Желаніемъ честей размученъ. *См. Мещ.* 94, 9.

Разновидный.— Гдѣ разновидныхъ дѣлъ струи. II, 306, 1.

Разногласіе.— Изъ разногласія согласье. . . .
Ты можешь только созидать. *Фел.* 141, 13.
Борьбу стихій и разногласье
Въ согласіе приводишь ты. II, 326, 6.

Digitized by Google

Разноперистыхъ птичекъ рой. *Люб. Худ.* 368, 6.
Разноперый.— На разноперыхъ птицъ. II, 635, 7.
Разностастье.— Стихіевъ разность — разностастье. II, 295, 27.
Разогнать.— Блесни и разжени ихъ мглы. II, 327, 9.
И разженялъ враговъ онъ тьму. 609, 2.
(вм. *разгонялъ*. Та же ошибка, которую иногда встрѣчаемъ и въ наше время).
Разостлаться.—Шумящи красножелты листьи
Разстлались всюду по тропамъ. *Ос. Оч.* 224, 2.
Разразиться.— Румянцовъ, какъ перунъ, по Туркамъ разразился. *Побѣд. Ек. надъ Турк.* 14.
Разрѣшать.— Который воды разрѣшаетъ. *Фел.* 147, 23.
Разсердиться. — Лель упорствомъ разсердился. *Бог.* 784, с. 31.
Разслабнуть.— Когда разслабъ весь смертныхъ родъ. *Вельм.* 634, 22.
Разстроевать.— . . . . союзъ, Который лишь разстроеваютъ
Одни порочные умы. II, 326, 6.
Разсыпать.— Лежитъ разсыпанъ бѣлый пухъ. *Ос. Оч.* 225, 5.
Разсыпной.— И разсыпную, звонку трель ....внимаетъ. *Сол.* 694, 4.
Съ разсыпною бахромой. *Павл.* 698, 1.
Разсѣсться.— Давнулъ и облака разсѣлись. *Ос. Оч.* 223, 1.
Разсѣщи.— Коварства узелъ разсѣщи. II, 241, 3.
Рамо.— Или, возлегши раменами
На мягки розы, отдыхалъ. II, 235, 4.
Раскалить.— Какъ уголь, ихъ взоры раскаленны. *Вз. Изм.* 345, 6.
Раскраснѣвшій (вм. -ся).— Цѣлуя раскраснѣвши щеки. *Льв.* 516, 10.
Распестриться.— Какъ вкусъ и нравы распестрились. *Сч.* 248, 8.
Распложать.— Живи и распложай науки. *См. Рум.* 220, 11.
Распря.— И ты, Елена, не виною
Будь царскихъ распрь. . . . II, 304, с. 4.
Распустить.— И распустя въ Босфорѣ флаги. *Пріобр. Кр.* 185, 5.
Растабары.— За росказни, за растабары. *Вид. Мурзы.* 161, 49.
. . . . и тутъ-то растабаръ
О снахъ, молвѣ градской, крестьянской. II, 635, 9.
Растворю пошире горсть. II, 178, с. 12.
Рашкуль.— Въ чьемъ рашкулѣ. . . . Видна такъ жизнь. II, 493, 1.
Рай вечерня предъ границей. *Вод.* 469, 24.

Что разумѣлъ поэтъ подъ словами *рая вечерня*, остается неяснымъ. *Вечерній* конечно означаетъ здѣсь западный, но затѣмъ спрашивается, какъ понимать слово *рай*.

Digitized by Google

Рваться.— Маронъ по Меценатѣ рвется. *Вод.* 481, 53.
Рдянецъ.— Желтые грозды, сквозь листъ продираясь,
Запахомъ, рдянцемъ нимфъ сельскихъ манятъ. II, 545, 2.
Ребро.— Какъ съ ребръ тамъ страшныхъ горъ ліясь. II, 32, 5.
Ревнивъ.— Къ поступкамъ хитрымъ не ревнивъ. *Рѣш.* 175, 13.
Ревнитель.— Отечества ревнитель. *См. Биб.* 24, 9.
Рессоры.— . . . . мещетъ взоры
Она вселенной на рессоры. *Сч.* 250, 11.
Рещи.— Но послѣдній, добродѣтель
Зарождаючи въ немъ, рекъ. *Рожд. порф. отр.* 84, 62.
Рекъ: «Жаль отца, жену и чадъ». *См. Биб.* 21, 6.
Блаженъ! рекли россійски вожди. Тамъ же, 24, 8.
Ржать.— Гдѣ вкругъ драконы мѣдны ржали. *Вз. Изм.* 343, 3.
На ржущихъ бурями . . . . коняхъ. II, 488, 1.
Какъ ржетъ . . . . Везувій ярый. Тамъ же, 495, 2.
Риза.— Онъ зритъ одѣту въ ризу черну
Крылату нѣкую жену. *Вод.* 471, 30.
Весна . . . . на долы и вершины горъ
Зелену ризу надѣваетъ. II, 57, 1.
И въ ризѣ шелковой Манжуръ. II, 107, 1.
Рифей.— Не мраморъ Тивды и Рифея. *Вт. Сос.* 436, 1.
Ровъ.— И грѣшныхъ низвергаетъ въ ровъ. *Упов. на св. силу.* 211, 4.
И колесница вмигъ . . . .
Въ ровъ мрачный вержется вверхъ дномъ. *Кол.* 528, 5.
Роговѣтвистый.— . . . . гдѣ залегъ олень роговѣтвистый. II, 320, 80.
Рогъ.— И высило чрезъ нихъ твой рогъ. *Ков.* 317, 4.
Невѣрныхъ сокрушилъ ты гордый рогъ. *Побѣд.* 233, 6.
И тѣшусь по ночамъ рогами (т. е. роговой музыкой). *Фел.* 138, 9.
Родъ.— Въ родъ (вм. изъ рода въ родъ). *Конч. благ.* 705, 7.
Роптать.— По рощамъ эхо какъ хохочетъ,
По мрачнымъ горнымъ дебрямъ ропчетъ. *Люб. худ.* 369, 6.
Но я на небо не ропчу. *Мой ист.* 610, 3.
Вдали тамъ гулы ропчутъ, громы. II, 283, 6.
Роскошествуетъ во всемъ природа. *Калл.* 507, 10.
Россійскій.— Посмѣйтесь, красоты россійски. II, 236, 9.
Пляшутъ дѣвушки россійски. II, 246, 1.
Россійской силѣ нѣтъ преградъ. II, 651, 4.
Россіянинъ.— Съ горстью Россіянъ все побѣждать. II, 347, 2.

Digitized by Google

Россіянка. — Сынъ Россіянки среди бою
Со славой долженъ умереть. *Вз. Изм.* 360, 37.
Вамъ, Россіянки, даруемъ. *Пот. празд.* 399, 3.
Росскій.—Мужайтесь, росски Ахиллесы. *Ос. Оч.* 227, 10.
Россъ властолюбивый. II, 107, 1.
Рота.— Златой родни, кліэнтовъ роту. *Рожд. Грем.* 732, 3.
Ротъ.— И восклицалъ открытымъ ртомъ. *Из. Фел.* 296, 56.
Роща.— . . . . средь воющихъ здѣсь рощъ. II, 138, 1.
Рубашка.— На клячѣ бѣлая рубашка
Не разъ его въ усы щелкалъ. II, 652, 7.
Рука.— Сидѣвша объ руку царя. *Аѳ. вит.* 761, 1.
Мечъ рукой, копье другою
Я поднявъ, хотѣлъ разить. *Бой.* 784, с. 23 и 24.
Рукодѣльный.— Пошлешь избытки рукодѣльны. *Шв. миръ.* 311, 5.
Румяна осень. *Ос. Оч.* 224, 2; — 229, 15.
(Заря) Румяный взоръ свой осклабляетъ. *Бл. Фел.* 154, 1.
Бѣла пшеница и румяна. II, 265, 1.
Заря . . . . Румяною рукой взвела на колесницу. 318, с. 34.
Румянились эфиръ, моря . . . . *Пот. пр.* 394.
Русскій.— Предъ русскимъ ты бѣжишь народомъ. *Сч.* 246, 5.
О! исполать, ребяты,
Вамъ, русскіе солдаты. *Заздр. Ор.* 713, 1.
Что первый я дерзнулъ въ забавномъ русскомъ слогѣ. *Пам.* 787, 4.
Я русскихъ пѣсень голосами
Увеселяю слухъ лишь свой. II, 485, 4.
. . . . и можетъ развѣ русскій царь. II, 490, 5.
Обычьевъ русскихъ . . . . изографъ. II, 439, 1.
Ты разскажи имъ русску быль. II, 653, 9.
На русскій мой простой обѣдъ. *Приг.* 667, 3.
. . . . русскихъ честныхъ женъ. II, 168, 10.
Но онъ ударилъ въ русску грудь. II, 662, 8.
О, русска грудь неколебима. Тамъ же, 9.
Промчи . . . . . Скорѣй духъ русскій . . . . II, 294, 25.
Но плавно, важно, благородно
Какъ русска дѣва пропляши. II, 549, 6.
Русской Весты дѣвъ младыхъ. II, 88, с. 232.
Врожденно Русскимъ есть геройство. II, 588, 10.
Русь.— А что опрятно все и представляетъ Русь. II, 638, 26.

Digitized by Google

Взлетала саранча на Русь. II, 651, 5.
Былъ сей, былъ тотъ: ихъ нѣтъ; а Русь? Тамъ же.
Рыбы.— По рдяну водъ стеклу мелькаютъ
Вверхъ рыбы серебромъ. II, 57, 3.
Рыбы мечутся изъ водъ. II, 65, с. 14.
Тамъ рыбы вверхъ изъ водъ какъ бы взлетаютъ. II, 699, с. 156.
Рыгая дымъ и пламень ртомъ. II, 285, 9.
Рыжевласый. — Финнъ блѣдный, рыжевласый. *Из. Фел.* 275, 11.
Рында.— Какъ сосна, рында обнаженна. *Вз. Изм.* 355, 26.
Рыскъ.— По рыску волчью.... II, 649, 1.
Рѣшитель думъ въ войнѣ и мирѣ. *Вод.* 474, 43.
Рѣшить.— Ты можешь самъ себя рѣшить:
Почтенну ль быть тебѣ съ Сократомъ,
Или презрѣнну съ Геростратомъ? *Ков.* 322, 14.
Рыхлосыпчатомъ (на) пескѣ. II, 587, 7.
Рьяный.— ....вмигъ пришла охота рьяна. II, 265, с. 3.
Рѣзвый.— ....Я слышу бѣгъ
Твоихъ по арфѣ рѣзвыхъ перстовъ. *Калл.* 505, 2.
....богъ рѣзвый. *Сч.* 1, 244, 2.
Рѣшимъ безъ скорости, спокоенъ. *Ум.* 498, 11.
Сайдакъ (лукъ со стрѣлами).— Тотъ (унесъ) сайдакъ, тотъ страшный
мечъ. II, 181, с. 8.
Салма.—См. Нѣмчикъ.
Самодержавства скиптръ желѣзный
Своей щедротой позлащу. *Изобр. Фел.* 285, 33.
Самоизбранный.— На смертный бой, самоизбранный. II, 290, 19.
Самоуправный.— Ты чтишь за власть самоуправну. II, 407, 4.
Сафиросвѣтлыми очами. *Вид. М.* 163, 83.
Сближаться.—Къ богамъ земнымъ сближаться
Ничуть я не могу. II, 102, 1.
Сбрить.—См. Правежъ.
Сборы.— Безъ всякихъ сборовъ и суетъ. II, 308, 5.
Свалиться.— Скользимъ мы бездны на краю,
Въ которую стремглавъ свалимся. *См. Мещ.* 90, 3.
Свалилась лира съ слабыхъ рукъ. *Вод.* 478, 50.
Свара.— Въ любви, что сваръ нейдетъ въ дорогу. *Ков.* 331, 31.
Былъ грѣхъ: отъ сваръ своихъ кряхтѣли. II, 651, 5.
Свидѣтель.— Екатерина! мы свидѣтель. *Шв. миръ.* 312, 8.
Свинцова грифеля чертами. *Изобр. Фел.* 286, 35.

Digitized by Google

Свирѣпство.— Не суть ли знаки ихъ свирѣпства. *Пам. гер.* 432, 4.
Свобода.— . . . . мыслить, говорить свободы
Законной мы не лишены. *Ков.* 326, 24.
Своевольство.— Рвутъ збрую въ злобномъ своевольствѣ. *Кол.* 528, 5.
Свѣтить.— Тамъ свѣтятъ перлы по лугамъ. *Бл. Фел.* 154, 2.
Свѣтлый.— Гдѣ вязы свѣтлы, сосны темны. *Другу.* 674, 1.
Свѣтозарный — . . . . гласъ свѣтозарный. *Изобр. Фел.* 282, 26.
Свѣтоносный.— Во сонмѣ свѣтоносныхъ силъ. *Вел. Бож.* 237, 3.
Свѣтъ.—Воздвигнулъ Іоаннъ гдѣ крестъ для свѣта мурзъ. *Эп. Ш.* 57, 131.
Свѣща.— ...башни Блистаютъ, какъ свѣщи. *Пріобр. Крыма.* 182, 1.
Святить.— Цареубійцъ святятъ въ героевъ. II, 217, 6.
Сгибъ.— Людей сердечны сгибы знать. II, 173, с. 6.
Сглодать.— Враговъ моихъ червь кости сгложетъ. *См. Рум.* 221, 13.
Сгложутъ ли черви въ могилѣ Со мною тебя. II, 678, 1.
Сдѣлаться.— Ты . . . . мнѣ сдѣлался не вѣренъ. *Пени.* 9, 1.
Се глыба грязи позлащенной. *Вельм.* 625, 3. Ср. Вотъ.
Себя, себѣ. — Который, бывъ покоренъ волѣ
Избраннаго собой царя. *Ков.* 328, 28.
И все сіе, о Царь вселенной,
Себѣ Ты создалъ для утѣхъ. *Вел. Бож.* 241, 24.
Душа ея въ себѣ прощала. *Из. Фел.* 294, 52.
Свѣй.— Сея царицы всепочтенной. *Рѣш.* 173, 6.
Онъ (Богъ) сихъ возводитъ на вершины,
А понижаетъ долу тѣхъ. *Рад. о прав.* 596, 8.
Сіе и Россъ одинъ свершитъ. *Вз. Изм.* 358, 32.
И царствуй вѣчно въ домѣ семъ. *Люб. худ.* 364, 1.
Кто сей, къ которому идетъ . . . . любезна дѣва. *Калл.* 506, 6.
То тѣмъ, то сѣмъ повеселиться. *Рожд. Грем.* 736, 15.
Семеро.— Обнимешь Ты семерыхъ своихъ сыновъ. *Ос. Оч.* 228, 11.
Серпокогтистый (звѣрь). II, 614, 6.
Серпяный твой диванъ. *Истук.* 620, 24.
Сестра.— На мать, на братьевъ, сестръ. II, 699, с. 138.
Сидѣть, сѣсть. — Сѣдящъ, увѣнчанъ осокою. *Ключъ.* 77, 1.
. . . . сѣдящу въ утваряхъ царей. *Из. Фел.* 281, 22.
Средь нихъ (рощей) какъ мужа нѣка тѣнь сѣдая
Сидитъ, очами озирая. *Вз. Изм.* 355, 26.
Сѣдящая на ней царица. Тамъ же. 355, 27.
И сѣдши на колѣни. *Приз. Плѣн.* 586, с. 3.
На скирдахъ молодыхъ сидючи. *Осень.* II, 554, 1.

Digitized by Google

Сизоянтарный.— Какъ глыба тамъ сизоянтарна. II, 32, 6.
Сильный.—Вѣдь всемогуще ты и сильно
Творить добро изъ самыхъ золъ. *Сч.* 254, 18.
Синетемный.— Къ холмамъ и рощамъ синетемнымъ. II, 641, 39.
Синій.— Чей ....кровъ воздухъ синь. *Вод.* 474, 42.
Синоватый.— Умолкъ ревъ вѣтра синоватый. II, 356, 1.
Сиренга.— Между сиренгъ и розовыхъ кустовъ. II, 692, с. 3.
Сіять.— И блѣдная луна Тобой
Своею чередой сіяетъ. *В. Бож.* 239, 17.
Скалиться.— Не скалится на жирный столъ. *Ум.* 491, 2.
Ска́тистый.— ....лугъ широкій, Мягкій, скатистый. II, 186, 3.
Сквозь окна домъ мой освѣщала. *Вид. М.* 158, с. 5.
У коихъ.... Жилъ по тѣлу синихъ
Сквозь виденъ огнь и красота. II, 653, 10.
Скимнъ (молодой левъ) выходитъ яръ и тощъ. *Вел. Бож.* 240, 18.
На лапахъ жилистыхъ сидитъ зубастый скимнъ. II, 320, с. 78.
Склабить.— И склабя восхищенный взоръ. *Вз. Варш.* 643, 3.
Склонять.— Всѣ къ нѣжности склоняли слухъ. *Всем.* 6, 3.
Склоча волосы. II, 527, 1.
Склубиться.— Зри: въ воздухѣ склубясь волнистомъ. II, 291. 20.
Скорбь (болѣзнь).— Томимый скорбью водяной. II, 455, 8.
(печаль).— Согнутъ скорбями въ дугу. II, 528, 2.
Скоропишущій.— Златая бы струя бѣжала
За скоропишущимъ перомъ. *Из. Фел.* 286, 36.
Скорый.— Ея бы взоры....
Проникнуть мысли были скоры. *Из. Фел.* 283, 29.
Скотня (скотный дворъ).—Гдѣ съ скотень, пчельниковъ... II, 636, 13.
Скрежещетъ (безъ дополн.) и кричитъ, ярясь (Марсъ). *Пр. Кр.* 184, 4.
Иль адъ скрежещетъ зѣвомъ къ нимъ. *Вз. Изм.* 343, 4.
Уже зубами Смерть скрежещетъ. *См. Мещ.* 89, 1.
Злость поверженна скрежещетъ. *Отс. въ Бѣл.* 98, 4.
Скрежещетъ блѣдный голодъ въ тылъ. II, 283, 6.
Скрыться (быть скрытымъ).— И скроешься землей. *Вт. Сос.* 441, 5.
Скука.— Умѣть еще сносить безъ скукъ. *Усп. Нев.* 72, 5.
Въ другія земли изъ отчизны
Скакать отъ скукъ или бѣды. II, 108, 4.
Рой скукъ за кораблемъ жужжитъ. II, 160, 8.
Скутавъ шубой. II, 403, 4.
Скрижаль заповѣдей святыхъ (Наказъ). *Из. Фел.* 275, 9.

Digitized by Google

Славиться.— Славься симъ, Екатерина. *Пот. празд.* 396, 1—7.

Славянинъ. Доколь Славяновъ родъ вселенна будетъ чтить. *Пам.* 787, 2.
Тобой (мужествомъ) преславный родъ Славянъ
Владыкой сдѣлался полсвѣта. II, 476, 10.
Со временемъ о мнѣ узнаютъ
Славяне, Гунны, Скиѳы, Чудь. II, 501, 8.
О Влахъ и Сербъ, близнецъ Славянъ. II, 586, 6.
Славяно-русско-сербско царство. II, 588, 11.

Сладкопѣвный.— Сладкопѣвны соловьи. *Отсут. Ек.* 100, 10.

Слиться.— Какъ двѣ сольются въ насъ души. *Объявл. любви*, 2, 3.

Словесность (даръ слова).— Тебѣ дана. . . . Словесность — разсказать другому. *Ковар.* 326, 22.

Слово.— Не обольщайся царедворцевъ
Лукавой сладостью словесъ. II, 341, 25.

Слухъ.— Вѣщаетъ слухъ земному кругу. *Вз. Изм.* 345, 7.

Случай (успѣхъ при дворѣ).— Не чинъ, не случай и не знатность. *Пригл.* 667, 3.
Любить по прибыли, по случаю дружиться. *Мод. Ост.* 45, 1.

Случись Анакреону Марію посѣщать. *Анакр. у печки.* 682, 1.

Слушать.— Приди моей сей пѣсни слушать. *Мерк.* 560, 4.

Слѣдить.— Обязанъ истину въ толпѣ крестьянъ слѣдить. II, 259, 2.

Слѣдъ.— Твои коль славны древни слѣды. *Вз. Изм.* 354, 25.
И счастье съ славой слѣдомъ шли. *Вод.* 477, 48.
За ними слѣдомъ Я по лугамъ, лѣсамъ ходилъ. II, 262, 5.
Уже вступилъ онъ въ славны слѣды. II, 275, 5.

Смертность.—Чтобъ духъ мой въ смертность облачился. *Богъ.* 203, 10.

Смертный.— Ничто ему, ничто не страшно
И никакой не смертенъ вредъ. *Ков.* 326, 23.—Ср. Мнить.

Смерть.— Не ты виной была смертей. *Шв. миръ.* 312, 8.

Смиренство.— Нѐронъ, притворясь,
Смиренствомъ трона досягнулъ. *Нов.* 320, 10.
Смиренствомъ коней убѣдясь. *Кол.* 526, 3.

Смириться.— А какъ съ ними (красавицами) не смирился. II, 120, с. 39.

Смирна.— Въ угодну жертву. . . не смирну. . . прими. *Осв. Инв. д.* 63, 4.

Смотрѣлъ въ толкучемъ рынкѣ свѣту. *Рожд. Грем.* 733, 6.
Что смотрѣлъ я сентябремъ. *Бой.* 783, с. 12.

Смутить.— Да дщерью Божьей наречется,
Кто дастъ смущеннымъ царствамъ миръ. *Флотъ.* 691, 3.

Digitized by Google

Смѣниться.— Моей я низкой частью
Съ престоломъ свѣта не смѣнюсь. *Мой истук.* 610, 3.
Смѣшать.— . . . . съ ними страшныхъ бурь смѣшенныя свистанья. II, 538, с. 59.
Смѣяться.— Плоды среди корзинъ смѣются. *Приг.* 666, 1.
Тобой цвѣтущій долъ смѣется. *Сол.* 694, 3.
Снѣгоподобною рукой. *Льв.* 516, 9.
Снѣжной грудью онъ блестѣлъ. *Спящ. Эр.* 680, 8.
Со, съ. — Сошла со облаковъ жена. *Вид. М.* 161, с. 60.
Она со твердостью смежила . . . . взоръ. *См. Рум.* 217, 4.
Съ Москвы орелъ паритъ. *Зазд. ор.* 712, 1.
Со колчаномъ вьется мальчикъ. *Анакр. въ собр.* 421, с. 13.
Не заплясалъ бы съ восхищенья. *Ум.* 496, 8.
Чтобъ похожа на Минерву
Съ голубыхъ была очей. *Анж. Кауф.* 663, с. 12.
Погибъ съ печали разумъ мой. *См. Бибик.* 17, 1.
Засыпáли Нимфы съ скуки. *Рожд. порф. отр.* 83, 17.
Собирать.— Дивиться вкругъ себя людей
Всегда толпами собираетъ. *Вод.* 472, 37.
Соблистать.— Соблещите . . . . Молньи моему мечу. II, 249, 3.
Ср. Лом. од. XV, 8.
Соболины.— Какъ ихъ брови соболины. II, 246, 17.
Соборъ.— О родъ героевъ и соборъ. *Петру В.* 35, 16.
Утѣхъ соборъ. *Люб. худ.* 363, 1.
Музъ соборъ. Тамъ же, 368, 6.
Вослѣдъ тебѣ, забавъ соборъ. Тамъ же, 372, 11.
Среди народнаго собора. *Пот. празд.* 394.
Зри на блещущи соборы. Тамъ же, 397, 7.
Въ соборѣ цѣлыя природы. *Рожд. Грем.* 735, 9.
Собратья, собир. ж. р.—Свою собратью жгутъ въ кострахъ. *Ков.* 320, 9.
Собщать ли солнцу блескъ звѣздамъ. II, 296, 29.
Собесѣдовалъ со мною. II, 389, с. 4.
Событіе.— И се ужъ возвѣщаютъ громы
Событіе блаженныхъ дней. *Шв. миръ,* 311, 6.
Событье слушаетъ временъ. II, 273, 2.
Совосклицанье.— И нимфъ и птицъ совосклицанье. II, 357, 4.
Совосплещутъ музы мнѣ. II, 368, 6.
Современница.— Воззри на памятникъ сей вѣчный
Ты современницы твоей. *См. Рум.* 217, 6.

Digitized by Google

Совѣщать (гл. перех.).— И цѣну совѣщаютъ,
Меня какъ свергнуть, чѣмъ. II, 676, 3.
Согласить,-ся.— Мой тихій голосъ соглася. *Вид. Мур.* 160, с. 24.
Онъ воетъ, согласясь съ тобой. *Вод.* 461, 5.
Совмѣстный.— Россамъ мужество совмѣстно. II, 281, 3.
Современный.— Но если здѣсь я чести
Совре́менныхъ не возвѣщу. *Мой истук.* 612, 9.
Содержаться.— Царей и царствъ правленье
Въ твоихъ содержится рукахъ. *Всем.* 6, 4.
Содрогать.— Вся природа содрогала. *Рожд. порф. отр.* 82, с. 9.
Содѣять.— Дѣла, содѣянныя нами. *Пам. гер.* 432, 2.
Содѣтель.—Любезна власть, когда ей блага кто содѣтель. *Эп. Ш.* 53, 42.
И благодарность лишь — стиховъ моихъ содѣтель. *Эп. Ш.* 56, 123.
Міровъ содѣтель. *Изобр. Фел.* 284, 33.
Добродѣтель — Такихъ великихъ дѣлъ содѣтель. *Вз. Изм.* 353, 23.
Ведутъ не въ храмъ, — на мѣсто лобно
Онѣ (несправедливыя дороги) содѣтелей неправдъ. *Ков.* 321, 14.
Созвучникъ.— Въ пѣсняхъ созвучникъ мнѣ будь. II, 680, 5.
Создать.— Создавый все единымъ словомъ. *Богъ,* 197, 3.
Создавый солнцы. *Упов. на св. силу,* 211, 3.
Создалъ Румянцовъ по степямъ,
Подви́гъ ходящи съ громомъ грады. *П. празд.* 406, с. 1, 2.
Созрѣлый.— . . . . среди созрѣлыхъ лѣтъ. *Эп. Шув.* 52, с. 35.
Соименитому герою подобно . . . . II, 241, 3.
Соименитый и подобный Владыкѣ византійскихъ странъ. II, 290, 17.
Сойти,-ся.— Сшедъ съ престола. *Из. Фел.* 275, 9.
Сошедшися къ ея престолу. Тамъ же, 275, 10.
Благія снидутъ вся тому . . . *Сч. сем.* 108. 5.
Соколій взглядъ. II, 246, 18.
Сокровный.— По доблести царямъ сокровный. II, 296, 30.
Славяно-Россовъ родъ сокровный. II, 583, 1.
Солнцекій . . . . осетръ. II, 467. 3.
Соловьиный.— Гласъ слышенъ соловьинъ. *Прог.* 427, 3.
Сомкнуть.— И съ словомъ симъ сомкнулъ вздыханье. *См. Биб.* 22, 6.
Сонмъ.— Сей водный сонмъ. *Вел. Бож.* 241, 23.
Ни въ сонмъ губителей не сядетъ. *Ист. сч.* 268, 1.
На сонмы вкругъ тебя людей. *Шв. миръ.* 309, 1.
Великолѣпный свой ты (Суна) ходъ
Вливаешь въ свѣтлый сонмъ Онеги. *Вод.* 487, 74.

Digitized by Google

Въ сонмъ вельможъ меня поставилъ. *Буря.* 563, 4.
...да судитъ Земныхъ боговъ во сонмѣ ихъ. *Вл. и суд.* 110, 1.

Соплескать.— Вамъ соплещутъ други. II. 298, 32.

Сопротивникъ.— Что съ Россійскимъ храбрымъ родомъ
Сопротивника днесь нѣтъ. *П. празд.* 398, 2.

Сорокъ.— На сорокъ-двухъ столпахъ. *Изобр. Ф.* 274, 8.

Сословье.— Царей сословье. II, 576, 6.

Состарѣться.— Былъ я младъ — и состарѣлся. II, 508, 13.

Сотъ.— Крадены соты́. II, 551, с, 6.

Сочесть.— Сочесть пески, лучи планетъ. *Богъ,* 196, 2.

Сочножелтые плоды. II, 84, 129.

Спасть.— Который бы въ бояхъ сражался
Лишь спасть народъ, царя отъ бѣдъ. *Ков.* 328, 27.
Ты спасъ отъ расхищенья царство. Тамъ же, 329, 29.

Спать.— Спалъ прекрасное дитя. *Сп. Эротъ,* 679, 1.

Спахнуть.— Увы! и даже прахъ спахнетъ моихъ костей
Сатурнъ крылами съ тлѣнна міра. II, 644, 56.

Сплошь.— Счастье и нѣга разума крылья
Сплошь давятъ ярмомъ. II, 545, 5. См. Змѣя.

Спокойство.— Но въ здравьи и спокойствѣ духа. *Приг.* 669, 7.
Спокойства проситъ отъ небесъ
Застиженный въ Каспійскомъ морѣ. II, 104, 1.

Спорникъ.— Нѣтъ имъ спорника во брани. *П. празд.* 398, 2.
..спорника, мечтаетъ, Коль не споткнулся бы, догналъ. *Гор.* 548, 2.

Спорый.— Въ праведныхъ рукахъ все споро. II, 507. 9.

Способный.—Зачѣмъ же мнѣ способну Минуту потерять. II, 448, с. 13.

Споспѣшать (вм. споспѣшествовать).— См. Льгота.

Споспѣшникъ.— . . . . общихъ благъ споспѣшникъ. *Пам. гер.* 434, 7.

Спредн.— Встрѣчается спреди и рядомъ. II, 282, 6.

Спудъ.— Лучъ возсіявшій изъ-подъ спуда. II, 275, 5.
См. также Татарскій.

Спустить.— Плывущихъ спу́стя рукава. II, 485, 5.
На голубые взоры нѣжно Спустила прядь златыхъ волосъ. II, 516, 1.

Спутствовать.— Стихіи спутствуютъ. II, 220, 11.

Сравнить,-ся.— Въ благополучіи кого сравню себѣ. *Невѣстѣ,* 60, 6.
Что съ тѣмъ сравнится восхищеньемъ... *Об. любви,* 2, 3.

Сражаться (въ зн. быть сражаему). — Красою мужество сражалось.
Поб. Крас. 757, 8.
И самые безсмертны боги Забавъ сражаются отъ стрѣлъ. II, 332, 3.

Digitized by Google

Сразить.— Пріятностью, красой сраженный. *Памидъ*, 3, 2.
Сребробокихъ.... ей милыхъ, сизыхъ голубковъ. II, 98, с. 75.
Сребролунный.— Сребролунно государство. *Изобр. Фел.* 291, 47.
Сребророзовый.— На сребророзовыхъ коняхъ. *Вод.* 481, 54.
Сребророзовыя птицы. II, 81, 59. Сребророзова лицомъ. II, 184, 1.
Среброчешуйный.— Весь день бывъ жертвой и игрой
Среброчешуйну океану. *Мерк.* 559, 3.
Среда (ц.-сл., середина). — Вселенной на среду ступаетъ. *Вз. Изм.* 354, 25.
Потрясъ среду земли громами. *Вод.* 475, 45.
Среди, средь.— Въ тѣ дни какъ Мудрость среди троновъ. *Сч.* 249, 9.
Среди звуковъ, среди громовъ. *Пот. празд.* 398, 1.
Не шелъ ты средь путей извѣстныхъ. *Вод.* 476, с. 47.
См. также Безвѣдно, Бой.
Средина.— Доступимъ міра мы средины. 619, 22.
Средьземны́й.— До волнъ Средьземныхъ. II, 288, 46.
Сронить.— Умѣй ихъ (паруса) не сронить и въ бурѣ. *Ум.* 499, 11.
Срочный.— На свѣтѣ жить намъ время срочно. *Перв. Сос.* 106, 7.
Ссѣсть.— Какъ ссѣдшая морская пѣна. *Провид.* 566, 4.
Стадо. — Стада толпятся птичьи. *Ос. Оч.* 224, 2.
Погналъ стадами воздухъ синій. *Ос. Оч.* 223, 1.
Зрѣлъ пернатыхъ онъ стада. II, 80, с. 54.
Быстрѣй.... погодъ, Стадами облаки женущихъ. II, 109, 5.
Стадятся тучи журавлей. *Благ. Фел.* 154, 3.
Становиться.— Багрянымъ брегъ твой станови́тся. *Ключъ*, 79, 6.
Волкъ.... станови́тся. *Вод.* 461, 5.
Стараться ....чтобы сильнымъ угождать. II, 47, 5.
Старинушка.— Возьми, старинушка, смели. II, 264, с. 4.
Стать. — Что сталъ ты лживъ и лицемѣренъ. *Пени*, 9, 1.
Ты сталъ толико вѣроломенъ. *Пени.* 10, 4.
И цѣлый свѣтъ сталъ бригадиръ. *Сч.* 246, 4.
Весь міръ сталъ полосатый шутъ. Тамъ же, 248, 8.
И я у всѣхъ сталъ виноватъ. Тамъ же, 254, 17.
И ставъ тебѣ неблагодарнымъ. Тамъ же, 256, 21.
И сталъ его къ себѣ немилости примѣромъ. *Левъ и волкъ*, 178, с. 4.
Священъ сталъ долгъ рубить и жечь. *Вз. Изм.* 349, с. 13.
А по-твóему коль станетъ. II, 46, 2.
Я пою, Пиндъ стала Званка. 368, 6.

Digitized by Google

Стая.— Орелъ изъ стаи той высокой. *Конч. Орл.* 740, 1.
Стезя.— Кто среднею стезей идетъ. *Ум.* 490, 1.
Стенанье.— Машинъ во скрипѣ, во стенаньи. *Вт. Сос.* 443, 8.
Стенанье филиновъ и совъ. *Вод.* 470, 28.
Во стенаніи жестокомъ Я прощаюся съ тобой. *Разл.* 28, 1.
Стенать.— Лія потоки слезъ, въ рыданіи стенётъ. II, 613, 1.
Степенно (постепенно).— Свой тише, тише гласъ
Какъ бы степенно ниспускаетъ. II, 695, с. 57.
Степень.— Восшедъ на степень къ трону первый. *Рѣш.* 176, 18.
Я крайня степень вещества. *Богъ*, 201, 2.
Ночь лишь седьмую степень прешла. *Конч. Ольги П.* 654, 1.
Нѣтъ царской степени, нѣтъ Бога. II, 295, 28.
Стеребили кожу львину. II, 181, с. 10.
Стерть.— Зіяетъ время славу стерть. *См. Мещ.* 90, 2.
Но мнятъ еще стерть вражій рогъ. *Вз. Изм.* 346, 9.
Агарянъ стерть. Тамъ же, 356, 29.
Россійскимъ флотомъ вмигъ флотъ Агаряновъ стертый. *Поб. Еж. надъ Турк.* 14.
Самсонъ сотретъ льву зубы. *См. Рум.* 221, 13.
Я злобу твердостью сотру. Тамъ же.
Сотретъ невѣжеству, внутри измѣнамъ выю. *Прор. Сим.* 444.
И стѣны хоть сотренны. II, 676, 2.
Стихія.— Стихіи межъ собой воюютъ. *Вз. Изм.* 360, 37.
Гробницы злость стихій снѣдаетъ. *См. Мещ.* 90, 2.
Безсмертіе — стихія наша. II, 10, 21.
Сквозь бурные стихіевъ споры. *Выздор. Мещ.* 121, 1.
Сквозь мракъ временъ, стихіевъ споры. *Из. Фел.* 273, 3.
Стихотворецъ.— Не воспрещу я стихотворцамъ
Писать и чепуху и лесть. *Из. Ф.* 277, 15.
Стихотворство.—О! еслибъ стихотворство знало
Брать краску солнечныхъ лучей. II, 7, 13.
Стклянный.— Каспійско море сткляно. II, 80, 49.
. . . . текущій стклянный Пселъ. II, 110, 8
Сто.— Били тысячи вы стомъ. *Пот. празд.* 398, 2.
Сто лѣтъ прошли — и непримѣтны. *Конч. благотв.* 702, 1.
Сто арфъ звучатъ струнами, Предъ ними сто дубовъ горятъ. II, 272, 1.
Стократъ,-но.— Міры умножа милліономъ
Стократъ другихъ міровъ. *Богъ*, 199, 6.
Блаженъ тотъ мужъ, блаженъ стократно. *Люб. худ.* 369, 7.

Digitized by Google

Стонъ. — Кто слезъ виновникомъ и стона
Въ сей жизни не былъ никому. *Сч. Сем.* 108, 5.
Зоветъ меня, зоветъ твой стонъ. *См. Мещ.* 88, 1.
Тамъ стонъ валторнъ. *Люб. худ.* 368, 6.
Визгъ пилъ и стонъ мѣховъ подъемныхъ. *Вод.* 460, 3.
Стогъ.— Огромныхъ змѣй стога́ кишатъ. II, 33, 8.
Стогнъ.— Тамъ бы на песчаныхъ стогнахъ. II, 80, 53.
Столбъ.— Столбомъ власы сѣдые вьются. II, 33, 7.
Столпъ.— Столпы на небесахъ горятъ. *Вод.* 484, 62.
Тамъ мошки толкутся столпомъ. *Ласт.* 572, с. 28.
...столпы дебелы Сломивъ, падетъ подъ ними самъ (Напол.). II, 147, 3.
Столь.— Къ чему жъ съ столь рвеньемъ ты безмѣрнымъ... *Вт. Сос.* 442, 6.
Нѣтъ въ мірѣ царства такъ пространна,
Гдѣ бъ можно столь добра творить. II, 155, 10.
Столько-какъ.— Но столько же великъ и дома,....
Какъ былъ когда метатель грома. *Рѣш.* 176, 15.
Стонать.— Лишь стонутъ въ тишинѣ часы. *Выздор. Мещ.* 121, 2.
Стоять.— Мечту стоящу я спросилъ. *Вид. М.* 165, 122.
Страна.— Легко тому страны и царства покорить. *Конч. бл.* 711, 6.
Страсть.— Прямой герой страстьми недвижимъ. *Пам. гер.* 433, 6.
Стремглавъ.— Въ которую (бездну) стремглавъ свалимся. *См. М.* 90, 3.
Кони.... Падутъ стремглавъ смердящимъ трупомъ. *Кол.* 529, 6.
Стремить. Тамъ китъ, тамъ челнъ стремятъ свой бѣгъ. *В. Бож.* 241, 24.
Стремленіе.— Кипитъ стремленіе страстей. *Вод.* 464, 11.
Стремя.— Течетъ въ свое природа стремя. *Ум.* 492, 5.
Прим. *Стремя* зн. иногда: напоръ воды, стремленіе (Ак. сл.).
Строгій.— Приходитъ время строго. II, 442, с. 15.
Въ странахъ сибирскихъ, хладомъ строгихъ. *Рѣш.* 171, 2.
Къ себѣ стражае, чѣмъ къ другому. Тамъ же, 183, 14.
Строить,-ся.— И ты сиренъ поющихъ грому
Въ вредъ добродѣтели не строй. *Вид. М.* 165, с. 110.
Ему единому вы стройте Органы сердца своего. *Упов.* 210, 1.
Строй, Муза, арфу золотую. II, 56, 1.
И строится моя Имъ доля. II, 637, 21.
Струить,-ся. — Струили токи слезъ изъ глазъ. *Из. Фел.* 275, 10.
Струили бъ слезы. Тамъ же, 275, 11.
Тамъ стези, какъ моря струятся,
Сѣдымъ волнуясь ковылемъ. *Благ. Фел.* 154, 3.

Digitized by Google

Одежда бѣлая струилась
На ней серебряной волной. *Вид. Мурз.* 157, с. 63.

Струя. — . . . . чувства, какъ бы пылинки лучезарны,
Огнистой отъ стекла струей,
Отпрянувъ, въ воздухѣ сверкали. *Из. Фел.* 290, 45.

Стрясть (потрясти). — . . . . чтобъ стрясть толь твердый градъ. *Поб. Ек. надъ Турк.* 14, с. 19.

Стряхнуться. — Они съ лица земли стряхнутся. *Ист. Сч.* 269, 5.

Студъ. — Оставя вслѣдъ имъ скорбь и студъ. II, 327, 8.

Ступить. — Гдѣ ступитъ, радуги играютъ. *Павл.* 699, 3.

Стяжаніе. См. Минуть.

Стязаніе. — Всю въ стязаньи бы вселенну я зрѣлъ. *Из. Фел.* 281, с. 21.

Стязать. — Доколѣ стяжутъ власть тираны. *Ковар.* 316, 1.
Не стяжетъ онъ себѣ ни злата, ни сребра. *Эп. Шув.* 54, с. 75.

Судить. — Судивши по своей влюбленной (душѣ). *Пени*, 3, 3.
. . да судитъ Земныхъ боговъ во сонмѣ ихъ. *Вл. и суд.* 109, 1.

Судъ. — Пристрастный судъ разбоя злѣе. *Изобр. Фел.* 282, 25.
См. также Неправый.

Судьба. — Не могутъ духи просвѣщенны
Изслѣдовать судебъ твоихъ. *Бог.* 196, 2.

Судья. — Въ судьи́ другъ друга выбирать. *Из. Ф.* 271, 4.
Судьи́ враги, гдѣ спитъ законъ. Тамъ же, 282, 25.

Суетиться. — О вы что въ мысляхъ суетитесь
Столь славный Россу путь претить. *Вз. Изм.* 356, 29.
Пусть придворный суетится За фортуною своей. *Евт.* 302, 3.

Суета. — Игры, бесѣды, суеты (мн. ч.). *Благ. Фел.* 156, 6.

Сумрачный. — Подъ дубомъ тотъ сумра́чный сводъ. II, 463, 5.

Супостатъ. — На общихъ супостатъ твоихъ. *Вз. Изм.* 358, 31.
Когда не свергъ въ бояхъ, въ судахъ,
Въ совѣтахъ царскихъ, супостатовъ. *Вельм.* 627, 6.
Какъ внѣшнихъ супостатъ, какъ внутреннихъ сражать. *Пребыв. Сувор. въ Тавр. дв.* 711, с. 4.
Ужъ тучи супостатъ засѣли. II, 286, 11.

Супружній. — Она со твердостью смежила
Супружній взоръ, друзей, дѣтей. *См. Рум.* 217, 4.

Сущность. — Но сущность учрежденій сихъ (т. е. пока существуютъ учрежденія). II, 454, 6.

Схватить. — Буря вдругъ Копье изъ рукъ моихъ схватила. *Вод.* 466, 16.

Схрапнуть. — Схрапну минутъ пятокъ. II, 639, 29.

Digitized by Google

Счастье.— Подите, счастья, прочь возможны. *См. Мещ.* 94, 10.
Счеты (снарядъ для счисленія).—Тогда по счетамъ знали,
Что десять и что ноль. *Ав. вит.* 772, 12.
Считать.— Малѣйшу искру отъ царя
Свѣтъ за большой пожаръ считаетъ. II, 340, 24.
Съ. См. Со.
Сыпать.— И бомбы сыплетъ будто хмель. *Сч.* 251, 12.
Сыпалъ инеи пушисты. *Рожд. порф. отр.* 82. с. 3.
Свыше сыплюща (вм.— ся) роса. II, 705, с. 2.
Сынъ.—Сыны сыновъ своихъ увидитъ. *Счастл. сем.* 108, 6.
Богини сѣверной сыны. *Ос. Оч.* 227, 10.
....обнимешь Ты семерыхъ своихъ сыновъ. Тамъ же, 228, 11.
Сѣдина.—....гробовъ, Сѣдинъ дряхлѣющей вселенной. *Вод.* 464, 12.
Сѣмя.— . . . . духи . . . . Суть вѣчны чада сихъ *сѣменъ*. II, 9, 19.
Отъ брошенныхъ его рукою *Сѣмянъ*. II, 469, 7.
Сѣдыя бури. *Из. Фел.* 227, 8. — Сѣдая пѣна. *Вод.* 459, 3.
Сѣять,-ся.— На Копенгагенъ иней сѣешь. *Сч.* 247, 6.
Горстью пахарь дождь на нивы
Сѣетъ вкругъ себя златой. II, 66, с. 22.
Кишишь и сѣешься дождемъ Сафирнымъ.... *Вод.* 487, 72.
Таковъ, Фелица, я развратенъ. *Фел.* 139, 11.
Таковой.—Какъ веселъ таковой обѣдъ. II, 170, 15.
Таковъ-то.—Такъ ты таковъ-то лютъ. *Пени*, 11, 5.
Такъ.—Не хочешь прозой, такъ стихами. *Рѣш.* 174, 8.
Но беззаконники не такъ. *Ист. Сч.* 269, 5.
И то пристойно, такъ, безстрастно. *Нинъ*, 8, 3.
Такъ-сякъ и лично объясняться. II, 409, 6.
Тамо.—И сильный тамо упадаетъ. *Горѣл.* 548, 2.
Тара-бара.—Слушать Тара-бара про хлѣбъ и соль. *Рожд. Гр.* 732, 4.
Татарскій.—Въ татарскомъ упражнялся пѣньи. *Из. Ф.* 296, 56.
Татарски пѣсни изъ-подъ спуду
Какъ лучъ нотомству сообщу. *Вид. М.* 168, с. 179.
Тать.—Приходитъ смерть къ нему, какъ тать. *См. Мещ.* 91, 4.
Тварь.—....Ахеянъ, въ тварей превращенныхъ. *Пріобр. Кр.* 185, 7.
Твердитъ то славу, то любовь. *Ос. Оч.* 229, 14.
Твердокаменный.—О твердокаменная грудь. *Вз. Изм.* 342, 2.
Твердь.—Кѣмъ твердь Очаковска взята. *Побѣдит.* 235, 18.
Ты звѣздѣу твердь изъ водъ сложилъ. *Вел. Бож.* 237, 3.
Твой.—Твоя Екатерина мать. *Ос. Оч.* 227, 9.

Digitized by Google

...Обнимешь Ты семерыхъ твоихъ дѣтей. *См Рум.* 228, 11.
Твою супругу удивишь. Тамъ же, 228, 12.
Ты вѣчно будешь утѣшаться
Твореніемъ Твоихъ чудесъ. *Вел. Бож.* 242, 29.

Творецъ.—Царя творецъ и рабъ послушный (Пожарскій). *Ков.* 329, 28.
Творецъ чрезъ двадцать лѣтъ добра. *Пригл.* 666, 2.

Творить.—Хранящій мужъ честные нравы,
Творяй свой долгъ, свои дѣла. *Вид. М.* 114.
Твои они творятъ законы. *Богъ*, 198, 5.
Почто писать уставы,
Коль ихъ въ диванахъ не творятъ. *Изобр. Фел.* 282, 24.
Раба творишь владыкой міру. *Сч.* 245, 3.
Меня здоровье, совѣсть права....
Творятъ счастливѣе царей. *Нов. годъ*, 118, 4.
Его (царя) велѣнія творя. *Ков.* 328, 28. См. Сильный.

Тенета.—Здѣсь ловитъ волка въ тенета̀. II, 168, 7.

Тенетить.—Закономъ правду тенетить. *Филос.* 264, с. 1.

Теперя.—Составь же ты и намъ теперя торжество. *Люб. худ.* 372, 12.

Теплотворный.—Веена дыханьемъ теплотворнымъ. *Из. Ф.* 287, 39.

Течь.—Какъ въ лаврахъ я, въ оливахъ текъ. *Вод.* 466, 15.
Течетъ златая колесница. *Кол.* 524, 1.
Здѣсь текъ.. Въ купальню скрытый шумъ ручьевъ. II, 96, с. 44.

Тихогромъ (piano-forte).—Здѣсь тихогрома плавны тоны. II, 642, 48.

Тихострунный.—Гласъ тихострунный твой. *Къ Лиръ*, 600, 2.
Поющихъ тихострунный хоръ. *Вз. Вар.* 643, 3.
Согласьемъ тихострунным̀ъ. II, 190, 2.

Тіискій пѣвецъ (Анакреонъ). II, 236, 9.
Зрѣлъ ли ты, пѣвецъ тіискій. II, 245, 1.
Такъ! пойду хотя въ забаву
За пѣвцомъ тіискимъ вслѣдъ. II, 368, 4.
Оивейски молньи и неруны Росой тіиской упоять. 463, 5.

Тожъ.—А тожъ и твоему супругу. II, 257, 1.

Токмо.—И добродѣтель токмо чтитъ. *Ум.* 491, 2.

Токъ.—Токи слезны пролила. *Рожд. порф. отр.* 85, 78.
Полезныхъ дней проводишь токъ. *Фел.* 135, 4.
Да словъ твоихъ сладчайша тока... *Фел.* 148, 26.
Токомъ слезнымъ орошенъ. *Вид. М.* 166, с. 135.
И лилъ въ восторгѣ токи слезъ. Тамъ же, 167, с. 164.
....И токъ шумливый, бурный, токъ Днѣпровскій

Digitized by Google

Въ себѣ изображаетъ живо
Прекрасное лицо его. *Пріобр. Кр.* 182, I.
....Токъ крови. *Ков.* 329, 28.
Отираетъ токи слезны. *Люб. худ.* 367, 5.

Толикій,-о.—Причина подвиговъ толикихъ. *Всемиръ.* 6, 3.
Иль толикими стрѣлами
Въ сердце чье попасть не могъ. *Крез. Эр.* 779, 3.
Ты сталъ толико вѣроломенъ. *Пени.* 10, 4.

Толкъ.—Извольте вы мой толкъ прослушать. *Приял.* 669, 7.

Толь весело.... идетъ любезна дѣва. *Калл.* 506, 6.
Въ толь краткой жизни. II, 108, 4.

Тонуть.—Грустишь и тонешь такъ въ слезахъ. *Всем.* 6, 4.

Тончица (тонкое покрывало).—Но взоръ прозрачная тончица
Ея, какъ легкій облакъ, тмитъ. II, 704, с. 267.

Тополо́вый.—Подъ свѣсомъ шумныхъ тополовыхъ Кустовъ. II, 128, 1.

Топотать.—Пляшутъ, топочутъ стопой. II, 480, 3.
Топоча по доскамъ гробовымъ. II, 548, 4.

Торжествовать.—Плодъ побѣды торжествуйте. *П. празд.* 398, 1.

Торовато.— Тряхнуть карманомъ торовато. II, 183, с. 7.

Тороки.—....конницы за тороками. II, 109, 5.

Торопишься въ дѣлахъ не скоро. II, 411, 7.

Тотъ, та, то.—Стыдишься слыть ты тѣмъ великой,
Чтобъ страшной, нелюбимой быть. *Фел.* 146, 21.
Вѣрь, что щедрая природа
Съ тѣмъ тобой насъ наградила,
Чтобы.... *Пот. празд.* 399, 4. (Ср. 404).
И то для человѣка счастье,
Когда одинъ пріятенъ часъ. *Пикники.* 43, 8.
И всякъ ту истину узналъ. *Из. Фел.* 292, 49.

Тоурить (симб. казан.).—Увидя Марсъ, тоурить взоры. *Пр. Кр.* 183, 4.
См. тамъ варіантъ.

Трантелево.—Вселенну въ трантелево гнутъ. *Сч.* 248, 7.

Трапеза.— Моей трапезой угощу. *Правед. судья*, 266, 5.

Треволненно море. *Усп. Нев.* 71, 3.

Трезубодержца водхолмна. II, 566, 15.

Трепетанье.—И крылъ ихъ трепетанье. *Прог.* 425, 1.

Трепетаться.—...птицы... Трепещутся средь волнъ. II, 81, 62.

Тридевять.— И о житьѣ своемъ
За тридевять земель заморскомъ разсказала. II, 700, с. 170.

Digitized by Google

И громъ за тридевять земель
Несетъ на лунно государство. *Сч.* 251, 12.

Тристаты.— Пошелъ, и гдѣ тристаты злобы? *Вз. Варш.* 636, 1.

Троегранный. Простеръ свой троегранный штыкъ. *Вз. Изм.* 348, 13.

Тронуть.— Ни крылышкомъ Амуръ не тронетъ. *Ам. и Пс.* 539, 5.

Тропина.— По желтымъ среди розъ тропинамъ. II, 97, с. 55.

Тропъ (вм. тропикъ). — Звѣзда, прешедша міра тропы. II, 274, 4.

Трость (перо, calamus.).— И трость, водимая умомъ обширнымъ,
Безсмертной пальмой обвилась. *Пр. Кр.* 184, 4.

Труба.— Звучали въ трубы съ облаковъ. *Из. Ф.* 288, 39.

Трудъ.— . . . Не откупнымъ трудомъ,— свободнымъ. II, 166, 1.

Трусъ.— Шутамъ, трусамъ неблагодарнымъ. *Фел.* 146, 22.

Туды и сюды. *Ласт.* 572, с. 18.
Метаться намъ туды, сюды. II, 108, 4.

Тузить.— . . . . вельможи
Тузятъ иного иногда. *Сч.* 250, 10.

Тундра.— Ушелъ олень на тундры мшисты. *Ос. Оч.* 226, 6.
На блата, тундры опустясь. II, 591, 4.
(Ср. Зимой средь дебрь и тундръ. *Пам. Хв. и Дав.* III, 33.
. . . повелъ Въ хладны тундры . . *Жил. бог. Фр.* III, 109).
Тундра, по Карамзину, — «обширныя низкія, безлѣсныя равнины, заросшія мхомъ». (Примѣч. къ письму фонъ-Визина о планѣ Росс. словаря. *Вѣстн. Евр.* 1803, № 19).

Тускъ.— Зря на тускъ, на блескъ червонца. II, 649, 1.

Тутъ.— Алыхъ устъ ея коснуться, Вся моя побѣда тутъ. II, 343, 3.

Туча.— Горѣли ночью тучи звѣздъ. II, 101, с. 108.

Тынъ.— . . . . по тыну ружей. II, 489, 1.

Тысяча,-ща.— И вдругъ рѣшительнымъ умомъ
На тысячи бросаетъ громъ. *Вод.* 469, 23.
Тысячи воинствъ, стѣнъ и затворовъ. II, 347, 2.
Насъ полкъ, но съ тысячьми и тьмами
Мы низложили городъ въ персть. *Вз. Изм.* 349, 14.
Талантовъ тысячью и прелестьми плѣняясь. II, 259, с. 9.
Пребудутъ въ тысящѣ вѣкахъ. *Нов. годъ*, 119, 7.
Въ несчетныхъ тысящахъ прохладъ. *Из. Фел.* 286, 36.
И тысящи вкругъ нихъ планетъ. Тамъ же, 279, 16.
Сзываетъ тысящи людей. *Шв. міръ.* 311, 6.
Кто былъ на тысящѣ сраженьяхъ. II, 37, 13.

Тьма.— На тьмы подвластныхъ ей людей. *Осв. инв. д.* 64, 8.

Digitized by Google

Тьмозвѣздный.— Въ дебри тьмозвѣздной. *Конч. Ольги П.* 660, 13.
Гдѣ купольный, тьмозвѣздный сводъ. II, 308, 6.
Тѣнь.— Очарованье злобы
Во преисподней всѣхъ встревожило тѣней. II, 538, с. 54.
Тюрбанъ.— Въ голубомъ твоемъ тюрбанѣ. II, 252, 2.
Убить.— Я вижу убіенныхъ тѣни. *Шв. миръ.* 311, 7.
Ублажать.— Свое же ублажая царство. *Сч.* 251, 12.
Убой.— Безумно на убой ходить. *Филос.* 262, 3.
Убѣгать.— Ничто отъ роковыхъ когтей... не убѣгаетъ. *См. М.* 90, 2.
Любимцевъ царскихъ убѣгали. *Рыш.* 174, 9.
Убѣжать (собств. убѣчь). — Убѣгла отъ сестеръ. II, 698, с. 124.
Уважать.— Не уважать отцомъ, ни матерью, ни тономъ. *Модное Остроум.* 45, 16.
Увязиться.— Эротъ, смекнувъ, что у одной
Голубки хвостикъ увязился. II, 354, с. 22.
Угладить.— Какъ земскому суду (чернь) угладила бока. II, 259, 6.
Угобзить.— И тукомъ угобзя бразды. II, 469, 7.
Угóльный.— Камень царствъ угольный. II, 297, 30.
Угощевать.— Гдѣ ты угощевалъ Фелицу. II, 308, 6.
Уда.— На удѣ блещетъ серебро. II, 320, с. 100.
Удалить.— Гдѣ взора смертныхъ удаленной
Благоволитъ Фелица быть. *Из. Ф.* 284, 30.
Удобный.— Единый часъ, одно мгновенье
Удобны царства поразить. *Вод.* 483, 57.
....что́ уши бренны
Не удобны въ слухъ внимать. II, 79, с. 24.
Онъ сердцемъ нѣжныхъ лиръ
Удобенъ двигать струны. II, 643, 52.
Уединяться.— Отъ всѣхъ уединяясь. *Прог.* 424, 1.
Ужаснуться.— Европа ужаснулась кову. *Ков.* 320, 9.
Узкоглазый Гуннъ. *Из. Ф.* 275, 11.
Узы.— Я праздности оставлю узы. *Благ. Фел.* 156.
Укоснить.— Твои теперь пожаты крины,
Которы сжать я укоснилъ. *Вз. Вар.* 644, 4.
Улыбаться.— ....два царства Улыбаючись глядятъ. *Поб. крас.* 760.
....младыми красотами Улыбается она. II, 254, 1.
Умащать красу лица. *Вел. Бож.* 239, 13.
Умереть.— И въ Россахъ да не у́мрешь ты. *Конч. благ.* 705, 6.
Умреть иль побѣдить здѣсь должно. II, 281, 3.

Digitized by Google

Унывать.— Весна уныла на цвѣтахъ. *См. Биб.* 22, 7.
Упадъ.— Проливныхъ дождей упадомъ. II, 160, 7.
Управлять.— Премудрость царства управляетъ. *Вз. Изм.* 360, 36.
Упросить.— Народы, утомясь раздоромъ,
Упросятъ ихъ (царей) собой владѣть. *Калл.* 510, 21.
Ура.— .... не наемное ура. II, 664, 15.
Урангъ (орангъ-утангъ).—Витійствуютъ уранги въ школахъ. *Сч.* 249, 8.
Уранга, сфинкса на веревкѣ
Примчи за плечьми второча. II, 653, 8.
Урна.— Нева изъ урны чуть мелькала. *Вид. М.* 159, с. 15.
Уронъ.—И бѣлаго царя уронъ.... Отмстилъ побѣдами. *Вод.* 469, 24.
Потомство поздно безъ урона Угри́тъ.... II, 298, 32.
Ускоряй (вм. спѣши) вкусить.... *Объявл. любви.* 2, 2.
Услужный.— Ко князю онъ услуженъ. II, 656, 1.
Усовершаться.— (Добродѣтели) Усовершаются тобой. II, 383, 3.
Устрашиться.— Отъ стрѣлъ.... Отнюдь не устрашится онъ. *Побѣд.* 232, 4.
Устроивать блаженство ихъ (людей). *Калл.* 508, 14.
Устрой такъ къ пляскѣ ножки милы. *Новос.* 686, 3.
Усѣсть (гл. дѣйств.).— И все мое усядутъ ложе. *Сч.* 253, 16.
Утварь.— Сѣдящу въ утваряхъ царей. *Из. Ф.* 281, 22.
Утесъ.—Съ утеса горъ. *Вод.* 462, 8.—Утесы и скалы дремали. 467, 18.
Утлый.— На утломъ пнѣ, который свисъ. *Вод.* 462, 8.
Утомить.— Котораго труды, война
И старость духъ не утомила. *Вельм.* 635, 23.
Утрѣневать.— Мой утренюетъ духъ Правителю вселенной. II, 634, 4.
Утро.— Отъ у́тра до утра́. *Фел.* 133, 3.
Утѣшать.— И утѣшала стонъ вдовицъ. *Из. Ф.* 293, 52.
Ухо.— Достигъ мой гласъ его ушесъ. *Вид. Мурзы.* 164, вар.
Ретивый конь.... ушми прядетъ. *Вод.* 461, 7.
Онъ только хлопаетъ ушами. *Вельм.* 626, 5.
Училище.— Сей свѣтъ училище терпѣть. *Вз. Изм.* 360, 37.
Учиться.— Мирно царствовать уча́тся. *Отсут. въ Бпл.* 99, 7.
Учиться никогда не поздно. II, 36, 12.
Ущедряться.— Кто богатѣлъ,— ты ущедрялся. *Конч. благ.* 706, 10.
Фаросъ.— Фаросъ младыхъ вельможъ и мой. *Выздор. Мец.* 122, 4.
Фертикомъ руки вы въ боки. *Люб. худ.* 372, 12.
Фивъ (вм. Фебъ) лучезарный. II, 571, 4.
Фижмы.— А Темзу въ фижмы наряжаешь. *Сч.* 246, 5.

Digitized by Google

Фортепьяно.— Оставя арфы звукъ, гитары, фортепьяна. II, 259, 3.
Хвростъ.— . . . . подъ хвростомъ сидятъ. II, 545, 4.
Хвать въ колчанъ — анъ стрѣлъ ужъ нѣту. II, 238, 4.
Хинъ.— Полякъ, Туркъ, Персъ, Пруссъ, Хинъ. *Вз. Изм.* 353, 24.
Хитрость.— Обмановъ тонкихъ, хитростей. II, 446, с. 2.
Хитрый.— Подъ хитрой ѣздока уздой. *Кол.* 526, 2.
Межъ Харитъ съ ней (Екатериной) жилъ Тотъ хитрый Геній изваянный,
Который счастье ей дарилъ. II, 100, с. 100.
Хлѣбодаръ.— Ты сердцемъ стольникъ, хлѣбодаръ. *Рожд. Гр.* 736, 14.
Хлѣбъ.— Родительскіе хлѣбъ и соль. II, 107, 3.
Хлябь.— Ретивый конь... Отважно въ хлябь твою стремится. *Вод.* 461, 7.
Обширны хляби и бездонны. *Вел. Бож.* 241, 23.
Хмелина.— Запустимъ нѣсколько въ румяный лобъ хмелинъ. II, 639, 27.
Холмить.— Гладкій понтъ часто холмимъ. II, 482, 10.
Хоръ музъ тебѣ любезныхъ Вѣнчаютъ лаврами тебя. *Выезд. Мец.* 124, 7.
Хоть.— И вѣнецъ ему лавровый Хоть не хочетъ, да отдастъ. *Евт.* 302, 2.
Хотя вы въ Стиксъ не погружались,
Но вы безсмертны по дѣламъ. *Ос. Оч.* 227, 10.
Хотѣть.— Вы съ кѣмъ и на кого хотите. *Вз. Изм.* 357, 29.
Кто хочетъ только, что лишь нужно. II, 159, 6.
Хохолъ.— И вьется локономъ хохолъ. *Сч.* 255, 18.
Храмовидный.— Престала бъ наряжать въ шумиху
Свой въ градѣ храмовидный домъ. *Льв.* 518, 12.
Храмоподобный.— Нѣтъ въ домѣ семъ храмоподобномъ. II, 307, 3.
Хребетъ.— Куда хребетъ свой обращаешь. *Сч.* 244, 3.
И какъ оно (Счастье) къ тебѣ хребетъ
Свой съ грознымъ смѣхомъ повернуло. II, 35, 11.
Хрупкій подъ ногами листъ. *Вод.* 461, 6.
Хрупчатый.— Кровь по хрупчату Вьется песку. II, 572, 6.
Хрустальный ручеекъ. II, 189, 1.
Ср. Съ кристальныхъ водъ. II, 188, с. 1.
Художества изящны (les beaux-arts). *Конч. благ.* 705, 7.
Рукъ художествомъ. II, 85, 152.
Царевъ.— . . . . другъ царевъ. *Вод.* 464, 12.
Цвѣтной.— Вашъ свѣтелъ мечъ, цвѣтна порфира. *Вод.* 486, 69.
Цвѣточный.— Средь цвѣточныхъ оковъ. *Сп. Эр.* 681, 7.
Цвѣточной цѣпью привязала. *Поб. Крас.* 757, 7.
См. Плѣница и Цѣпь.
Цвѣты.— . . . . сыпали бъ цвѣты сердецъ. *Изобр. Фел.* 294, 53.

Digitized by Google

Цезарь.— Въ сенатѣ Цезарь средь похвалъ. *Вод.* 464, 13.
Цыпки.— Шелъ на цыпкахъ, чуть дышалъ. II, 513, 18.
Цѣнить.— А время на вѣсы все точно,
Что хвально, вѣситъ, что порочно
И безпристрастно насъ цѣнитъ. *Ков.* 321, 12.
Цѣпь.— Цѣпь изъ цвѣтовъ. II, 248, 1.
Издревле скованныхъ цѣпьми. *Изобр. Фел.* 274, 7.
Часикъ.— Пріятно часикъ отдохнуть. *Гостю.* 671, 1.
Часть.— ...равняла Съ монархомъ подданнаго часть. *Из. Ф.* 294, 53.
Благословляю часть мою. *Ум.* 494, 7.
Часы.— Какъ бѣдный часовой тотъ жалокъ,
Который вѣчно на часахъ. *Пригл.* 668, 5
Чаять.— И быть себя онъ вѣчнымъ чаетъ. *См. Мещ.* 91, 4.
Ты быть себя счастливымъ чаешь. *Вид. М.* 164, 89.
Тебя душа моя быть чаетъ. *Богз.* 200, 7.
Чей.— О ты, трясетъ чей землю взглядъ. *Вел. Бож.* 242, 30.
Тотъ отрокъ мой порфирородный,
Я чье рожденье воспѣвалъ. *Кал.* 509, 17.
Хоть чья душа честна, любезна,
Хоть безкорыстенъ кто, уменъ. *Ум.* 498, 11.
Чело.— И въ ноги мнѣ челомъ не бить. *Из. Фел.* 277, 13.
И били ей челомъ цари. II, 94, 12.
Чело горъ. *Бл. Ф.* 154, 1.—Трясяся чёлами. *П. пр.* 417, с. 4.
Стираетъ потъ съ его чела. *Льв.* 516, 9.
Герои.... Сѣдымъ челомъ приподнимались. *Вз. Вар.* 644, 5.
Человѣкъ.— Будь на тронѣ человѣкъ. *Рожд. порф. отр.* 84, с. 64.
Она бъ рекла: «я человѣкъ.» *Изобр. Фел.* 289, 42.
Былъ въ вельможѣ человѣкъ. II, 35, 11.
О, коль счастливы человѣки. *Фел.* 143, 18.
Человѣковъ и царей (ср. сл. Люди). *Фел.* 145, 20.
...сколько человѣки Тобою претерпѣли бѣдъ. *Ков.* 317, 2.
Великихъ, сильныхъ человѣковъ. *Рыц.* 173, 7.
Который человѣковъ другъ? *Пріобр. Кр.* 183, 3.
Средь всѣхъ народовъ, вѣковъ
Друзья герои человѣковъ. *Пам. гер.* 433, 5.
Человѣчество (вм. человѣколюбіе, гуманность).— Человѣчество тобою.... *Отсутств. Ек.* 97, 4.
Человѣчій.— Не зрится ль на пескѣ гдѣ человѣчій слѣдъ. II, 688, 1.
Чернобагровый.— Взошла чернобагрова буря. *Вз. Изм.* 347, 11.

Digitized by Google

Чернозлены въ искрахъ перья. *Павлинъ.* 698, 1.
Чернокудрявый лѣсъ. *П. празд.* 417, с. 5.
Черноогненный. Изъ черноогненна виссона.... нарядъ. *Вид. М.* 162, 67.
Взоръ черноогненный. *Люб. худ.* 366, 4.
Черно-тинтово вино (Vino tinto). *Разн. вина.* 127, 2.
Чернь.— Прочь, буйна чернь, непросвѣщенна. II, 156, 1.
Я долженъ разыскать, какъ чернь была вся пьяна. II, 259, 6.
Черпать.— Въ часы работы черпать воздухъ. *Провид.* 537, 7.
Пойдемъ сегодня благовонный Мы черпать воздухъ. *Другу,* 673, 1.
Богиня воздухъ черплетъ чистый. II, 695, 41.
Чертящe (вм. чертя).— Средь сада храмъ жезломъ чертяще. II, 635, 6.
Честный.— Что люди самые честные. *Рѣш.* 174, 9.
Хранящій мужъ честные нравы. *Вид. Мур.* 165, с. 113.
См. также Камень.
Честь (читать и почитать).—Довольно золотыхъ кумировъ,
Безъ чувствъ мои что пѣсни чли. *Вид. М.* 166, с. 149.
Золъ внутреннихъ печать на взорахъ всякій чтетъ. II, 688, 4.
Ее (красоту) чтутъ мудрые кумиромъ. *Всемилъ,* 6, 2.
За золото солому чтетъ. *Мерж.* 559, 2.
Тогда не прихоть чли,—законъ. *Ав. вит.* 771, 11.
(Считать) Съ улыбкою часы тѣ чтетъ. II, 31, 4.
Честь (сущ.). — Желаніемъ честей размученъ. *См. М.* 94, 9.
Не ты ли съ высоты честей
Незапно палъ среди степей. *Вод.* 474, 42.
Чета.—Связаны цвѣтовъ цѣпями Нѣжно-милая чета. *Поб. Крас.* 759.
Четыре.— . . . . четыремя скалами. *Вод.* 457, 1.
Чешуятся рѣки златомъ. II, 65, 5.
Чинъ.— Противъ естественнаго чина. *Вельм.* 626, 5.
Ты есь! Природы чинъ вѣщаетъ. *Богу,* 200, 8.
Возвышусь въ чинъ. *Сч.* 256, 21.
Въ васъ равенство мечта, въ немъ чинъ. II, 295, 26.
Взглядъ одинъ ея мнѣ нѣжный Всѣхъ милѣй чиновъ. II, 343, 2.
См. также Какой.
Числить (считать). — Пророкомъ ты того не числишь. *Фел.* 141, 15.
Чистить.— Комедьи пишетъ, чиститъ нравы. *Сч.* 250, 9.
Чихарда.— На Таврѣ ѣдешь чихардой. *Сч.* 246, 5.
Чоботъ.— Чоботъ о чоботъ стучите. *Люб. худ.* 372, 12.
Чортъ.— Но я тѣмъ коль безполезенъ,
Что горячъ и въ правдѣ чортъ. II, 178, с. 2.

Digitized by Google

Чреватѣть.—Земля Плодотворительнымъ чреватѣетъ лучемъ. II, 686, 2.

Чрезъ.— Доколь.... Яремъ накладывать....
Тебѣ чрезъ наглость и чрезъ лесть. *Ков.* 316, 1.
Творецъ чрезъ двадцать лѣтъ добра. *Приг.* 666, 2.
Онъ гребетъ чрезъ волнъ и тму. *Потопл.* 751, 2.
Чрезъ происки твои хвастливы
Велики.... являются (они). *Ков.* 320, 11.
Сидѣвша объ руку царя
Чрезъ поприще на колесницѣ. *Ав. витязю.* 761, 1.

Чтить-ся.— Лишь ею (любовью къ истинѣ) вождь героемъ чтится. *Ков.* 325, 20.
Но чтитъ ли взоръ ихъ мудреца. Тамъ же, 328, 26.
Бѣгъ міра превратна станемъ сносить,
Чтящи свой рокъ. II, 556, 6.

Что, мѣстоим.— Тѣ отрады,
Что миромъ мы получимъ симъ. *Шв. миръ*, 309, 2.
Европа ужаснулась кову, Что.... открылъ.... тиранъ. *Ков.* 320, 9.
Что въ златѣ и сребрѣ кумиры. *См. Мещ.* 92, 7.
Довольно золотыхъ кумировъ,
Безъ чувствъ мои что пѣсни чли. *Вид. М.* 166, с. 149, 150.
Мудрый мужъ, что въ карты вѣкъ игралъ. *Эпит. мудр.* 180, 1.
Мужу тому, что снисходитъ. *Люб. худ.* 373, 12.
О вы, что мысли остротой,
Разврата славитесь мечтой. *Усп. Нев.* 75, 18.
Умершіе, что съ нами жили. II, 115, 1.
(Вм. что-нибудь). Не испорченъ ли чѣмъ сталъ. II, 75, 28.
Не скажешь лй о томъ что́, Палемонъ, намъ ты. II, 698, с. 113.

Что, союзъ.— Онъ вѣрно любитъ добродѣтель,
Что пишетъ ей свои стихи. *См. Биб.* 20, 4.
А что сія ума забава —
Калифовъ добрыхъ честь и слава.... *Фел.* 141, 15.
Творцу, что влилъ стремленье. *Прог.* 427, 3.

Что будто.— Еще же говорятъ не ложно,
Что будто завсегда возможно... *Фел.* 142, 16.

Чтобъ. — И всею волею стараться,
Чтобъ только поступать по немъ. *Ист. сч.* 269, 2.
Стыдишься слыть ты тѣмъ великой,
Чтобъ страшной, нелюбимой быть. *Фел.* 146, 21.
Не мни, чтобъ шапки иль бешметя

Digitized by Google

За нихъ я отъ тебя желалъ. *Фел.* 148, 25.
И Риму, ноги чтобъ не пухли. *Сч.* 247, 6.
И чтобъ твой Фебъ свѣтилъ вѣкъ свѣту,
Не бейся объ закладъ. *Вт. Сос.* 441, 4.
Должно быть душѣ желѣзной, Чтобъ взглянувъ не полюбить. II, 252, 2.

Чувство, чувствіе.— Но въ чувствіи безмѣрномъ. *Благ. Фел.* 155, 4.
Я прежнимъ чувствіемъ тобою услаждаюсь. *Эп. Шув.* 52, с. 25.
Я видѣлъ.... И духа чувствы возвышенны. *Из. Фел.* 272, 2.
Являя чувствіе и жизнь. *Провид.* 566, 4.
Шумъ.... Всѣми чувствы овладѣлъ. II, 376, с. 22.

Чудо.—(Моря́ полны) Чудъ безчисленныхъ числомъ. *Вел. Бож.* 241, 23.
Пришедши къ чудамъ (вм. чудесамъ) симъ природы. II, 286, 10.
И блещутъ чуды чрева бѣлизной. II, 319, с. 66.

Чудотворецъ.— Халдеямъ, новымъ чудотворцамъ. *Из. Ф.* 278, 15.

Чудотворить.— Какъ ты лишь всѣмъ чудотворишь. *Сч.* 245, 4.

Чуждый.— . . . Чужды красотъ доброгласья,
Доблестью чужды плѣняться. *Къ Лирѣ*, 602, 3 и 4.
Раскаянья и вздоховъ чуждъ. II, 31, 4.

Чужой.— Народы изъ чужихъ краевъ. *Из. Ф.* 288, 39.

Чѣмъ (союзъ).— Тебѣ пріятнѣй чѣмъ вселенна. *Шв. миръ*, 312, 8.
Чѣмъ столько поступать неправо,
Сперва изслѣдуйте вы здраво. *Вз. Изм.* 356, 29.
У прага храма веселѣе, Чѣмъ у вельможъ на пирѣ злыхъ. II, 55, 3.
За вѣру, за царя мы, говорятъ, помремъ,
Чѣмъ у Французовъ быть въ подданствѣ. II, 640, 36.

Шатнуть.— . . . . курчавой головой
Покачавъ, шатнулъ всѣмъ небомъ. II, 119, 19.

Шашни.— Смотри и всякъ, хотя бъ чрезъ шашни
Фортуны сталъ кто впереди. *Умѣр.* 497, 10.
Любовныя пріятны шашни. *Гостю*, 672, 2.

Ширинка.— Волшебною ширинкой машешь. *Сч.* 244, 2.
Ширинки съ шлемовъ распростерлись. *Флотъ.* 690, 1.
Махни ширинкой, — лѣсъ падетъ. II, 650, 4.

Ширяться.— Надъ ними въ высотѣ ширяется орелъ. II, 320, с. 90.

Школярный.— Перомъ моимъ славно-школярнымъ. *Сч.* 256, 21.

Шлемъ.— Герои подъ шлема́ми. *Заздр. Ор.* 714, 3.

Шторимъ.— Что громъ и шторм и океанъ. II, 443, с. 2.

Шумиха.— . . . . Рядитъ въ шумиху дурака. *Вельм.* 626, 5.
На мѣсто чиста злата Шумихи любятъ блескъ. *Ав. вит.* 765, 3.

Digitized by Google

Шумный.— О, славой шумныя главы! *Вод.* 486, 69.
Шумѣть.— Со ребръ его шумятъ внизъ рѣки. II, 283, 7.
Шурмовать.— Колпицы И шурмуютъ и играютъ. II, 81, 61.
(Мальчики крылатые) Вкругъ летали, шурмовали. II, 181, 3.
Духи вверхъ и внизъ шурмуютъ. II, 682, 4.
Щедрить.— Но щедрить и хранить Россію. *Осв. инв. д.* 63, 4.
Щедрота. Вдохни ей также страсти: Щедроту, славу... *Из. Ф.* 295, 54.
Щедрый (кому).— Всѣмъ душа его щедра. *Люб. худ.* 367, 5.
Щекотать.— Какъ эхо мнѣ вдали щекочетъ нѣжно слухъ. II, 190, 2.
Щёлкать.— Не щелкаютъ въ усы вельможъ. *Фел.* 144, 19.
Щетиночёрный.— Почтожъ вепря́ щетиночерна.... (*Наполеона*)
Арканомъ не схватилъ поднесь? II, 650, 3.
Щи.—....крестьянинъ.... Ѣстъ добры щи и пиво пьетъ. *Ос. Оч.* 225, 3.
Горшокъ горячихъ, добрыхъ щей. II, 169, 12.
Щипать.— Щипли жъ веселіе сердечно
Съ тѣхъ розъ, на кои мы глядимъ. II, 163, 3.
Щититься.— И отъ сатиръ щититься злыхъ. *Вид. М.* 166, с. 148.
Щититься должности броней. II, 173, с. 12.
Ѣхать.— Путникъ ѣдетъ въ челнокѣ. *Потопл.* 751, 1.
Эгидъ.— Минервинъ эгидъ. *Люб. худ.* 371, 10.
Элемѣнтъ. — Которыхъ сгладить элементы
Не могутъ дланью силъ своихъ *Конч. благ.* 704, 3.
Что сдѣлать грозные возмогутъ элементы. *Поб. Ек.* 14, с. 12.
Эродій (аистъ). *Вел. Бож.* 239, 15. Ср. II, 583.
Это.— Это ты, Петрово племя, Это вы, княжны младыя. *Гр.* 523, 6 и 7.
Слыхалъ, слыхалъ я тайну эту, Что иногда груститъ и царь. *Пр.* 668, 5,
Эхо.— На крыльяхъ эха раздробленна. *Сол.* 694, 3.
Ты славою, твоимъ я эхомъ буду жить. *Принош.* 716, с. 1.
См. также Щекотать.
Эѳиръ.— Крылаты кони по эѳиру. *Благ. Ф.* 154, 2.
На темноголубомъ эѳирѣ. *Вид. М.* 157, с. 4.
....Или горящіе эѳиры. *Бог*, 199.
Какъ ангелъ въ синевѣ эѳира. *Из. Ф.* 293, 51.
Юдоль. — Иль тѣхъ, что въ хижинѣ, въ юдоли
Смиренно на соломѣ спятъ. II, 30, 2.
Юность (вм. юношество).— То юность вся твердила. *П. празд.* 401, 3.
Юноша.— Минерва съ Марсомъ зрѣли
На юношъ полкъ младыхъ. Тамъ же, 402, 6.
О, сколько юношей тобою Познанія пріяли свѣтъ. II, 143, 12.

Digitized by Google

Явить,-ся, являть. — Къ храму счастія и славы
Намъ являючи пути. *Отсут. Еж.* 99, 6.
Яви́шься ты царемъ сердецъ. *Пѣснь брач.* 554, 1.
Не всѣ ли виды намъ природы
Лишь бывшихъ мечтъ явятся сонмъ? II, 6, 11.
А возмужавъ, явись герой (т. е. героемъ). II, 155, 10.

Ядущій. — И все огнемъ ядущихъ волнъ. *Побѣд.* 232, 4.
Ядущихъ и ядому тварь. *Рожд. Грем.* 734, 9.

Языкъ. — Молоть язы́комъ всякій вздоръ. II, 409, 6.
Божественный языкъ (поэзія) на похвалу людямъ,
Безъ наставленья имъ, есть вредный ениіамъ. *Эп. Шув.* 55, с. 104.

Языкъ (народъ). — Язы́ки, знайте. *Вз. Изм.* 350, 17.
Языковъ тьмы. II, 268, 6.
Поработаютъ ему Подчинившися язы́ки. II, 314, 8.

Ямки. — На ланитахъ огневыя Ямки врѣзала любовь. II, 246, 15.

Янство. — Теряли янствомъ и главы. II, 651, 5.

Янтарный. — Летя стезей небесъ янтарной. *Конч. благ.* 705, 8.
Тамъ небо всюду лучезарно
Янтарнымъ пламенемъ блеститъ. *Благ. Ф.* 154, 3.
Подъ янтарнымъ небосклономъ. II, 83, 107.

Яремъ. — Яремъ накладывать вселенной. *Ков.* 316, 1.
Яремъ съ себя низвергнуть смѣлъ. 352, 23.

Яриться. — И молніи небесъ ярящи. *Вод.* 483, 56.

Яркій. — Ярчѣе молній пролилось Сіянье. *Вид. Мурзы.* 161, с. 56.
Напѣвъ твой яркій, голосистый. *Сол.* 694, 4.

Ярый. — Реветъ громъ ярый. *Вз. Изм.* 342, 1.
(пѣнь) свисъ Съ утеса горъ на яры воды. *Вод.* 462, 8.

Ясный. — Въ часъ ясныя погоды. *Прогулка.* 423, 1.

Яство. — Гдѣ столъ былъ яствъ, тамъ гробъ стоитъ. *См. Мещ.* 92, 6.
И яства сахарны царей. *Приг.* 669, 7.

Яхонтный. — . . . . мещетъ яхонтные взоры. II, 188, с. 3.

Ячея. — . . . . хвостикъ увязился Во ячею. II, 354, 23.

Digitized by Google

IV. БИБЛІОГРАФІЯ ЛИТЕРАТУРЫ,

ОТНОСЯЩЕЙСЯ КЪ ДЕРЖАВИНУ.

Digitized by Google

Digitized by Google

1. УКАЗАТЕЛЬ ОТДѢЛЬНО ИЗДАННЫХЪ СОЧИНЕНІЙ ДЕРЖАВИНА [1].

1773. На бракосочетаніе великаго князя Павла Петровича съ Натальею Алексѣевною. См. III, 260.

1776. Успокоенное невѣріе. I, 70.

1777. Изліяніе благодарнаго сердца императрицѣ Екатеринѣ Второй (письмо въ прозѣ). VII, 32.

1778. Эпистола И. И. Шувалову на прибытіе его изъ чужихъ краевъ. I, 50.

1781. На выздоровленіе Мецената. I, 120.

1782. Фелица. I, 131.

1784. Ода Богъ. I, 189. Позднѣе (около 1792) была напечатана и въ Москвѣ отдѣльнымъ изданіемъ.

1786 (Тамбовъ). Прологъ на открытіе въ Тамбовѣ театра и народнаго училища. IV, 9. — Рѣчь на открытіе въ Тамбовѣ училища, говоренная однодворцемъ Захарьинымъ. VII, 129.

1788 (Тамбовъ). Торжество восшествія на престолъ Екатерины Вт. IV, 3 (см. въ настоящемъ Томѣ стр. 284).

1790. На шведскій миръ. I, 308.

1791. Любителю художествъ (гр. А. С. Строганову). I, 364. — На взятіе Измаила. I, 336. — Хоры, пѣтые на празднествѣ у князя Потемкина-Таврическаго. I, 380. — (Москва). Памятникъ герою (кн. Репнину). I, 431.

1792. Описаніе празднества въ домѣ князя Потемкина по случаю взятія Измаила. I, 381. — Изображеніе Фелицы. I, 271. — Видѣніе Мурзы. I, 158. — Къ Каллiопѣ. I, 505. — На рожденіе въ Сѣверѣ порфироднаго отрока (вмѣстѣ съ предыдущею

[1] Для избѣжанія повтореній, здѣсь означается только позднѣйшее, иногда и сокращенное, заглавіе сочиненія съ указаніемъ Тома академическаго изданія и страницы, гдѣ читатель въ большей части случаевъ можетъ найти болѣе подробное свѣдѣніе объ отдѣльномъ изданіи. Мѣсто напечатанія отмѣчается возлѣ года только при тѣхъ сочиненіяхъ, которыя первоначально изданы были не въ Петербургѣ. Стихотворенія, печатавшіяся вмѣстѣ съ переводами ихъ на другіе языки, будутъ показаны ниже въ библіографіи переводовъ.

Digitized by Google

одою). I, 505.—Памятникъ герою изданъ два раза вновь (См. 1791 г.).

1793. На панихиду Людовика XVI-го. I, 533.—Амуръ и Психея. I, 539.

1794. На взятіе Варшавы. I, 640.

1796. На крещеніе великаго князя Николая Павловича[1].

1797. Безсмертіе души. II, 2.—Праздникъ воспитанницъ дѣвичьяго монастыря. II, 77.—(Саксонія?) Развалины. II, 93.

1798. Урна. II, 139[2].—На рожденіе великаго князя Михаила Павловича. II, 151.—На Мальтійскій орденъ. II, 212.—(Николаевъ). Рѣчь, на открытіе въ Тамбовѣ народнаго училища, говоренная Захарьинымъ. VII, 129 (Ср. 1786).

1799. На кончину императрицы Екатерины II и на восшествіе на престолъ императора Павла. II, 267.—На побѣды въ Италіи. II, 270.

1800. На переходъ Альпійскихъ горъ. II, 279.

1801. Гимнъ Кротости. II, 382.

1802. Утро. II, 317.—Гимнъ Богу (вмѣстѣ съ предыдущимъ). II, 317.

1803. Къ царевичу Хлору. II, 405.—Гимнъ Солнцу (вмѣстѣ съ предыдущимъ). II, 413.

1804. Колесница. I, 525.—Фонарь (вмѣстѣ съ предыдущимъ). II, 465.

1805. Гласъ Санктпетербургскаго Общества. II, 574.

1806. Облако. Громъ. Радуга (три стихотв. вмѣстѣ). II, 590—597.—На рожденіе великой княгини Елисаветы Александровны. II, 605.—На отправленіе въ армію фельдмаршала графа Каменскаго. II, 609.

1807. Персей и Андромеда. II, 612.—На выступленіе гвардіи въ походъ (вмѣстѣ съ предыдущимъ). II, 626.—Молитва по отсутствіи въ армію его величества. II, 628.—Атаману и войску Донскому. II, 648.—Надежда на Бога. II, 668.—Сѣтованіе (вмѣстѣ съ предыдущимъ). II, 670.

1809. Иродъ и Маріамна, трагедія въ 5-ти дѣйствіяхъ. IV, 213.

1811. Срѣтеніе Орфеемъ Солнца. III, 81.

1812. На пареніе орла. III, 134.—Гимнъ лиро-эпическій на прогнаніе Французовъ[3].

[1] При текстѣ (I, 748) объ этомъ отдѣльномъ изданіи не упомянуто, такъ какъ оно мнѣ неизвѣстно. Основываюсь на показаніи Геннади въ его Словарѣ писателей. I, 293.

[2] Отдѣльное изданіе извѣстно только изъ письма Державина отъ 17 іюня 1798.

[3] Отдѣльное изданіе въ нашемъ примѣчаніи при текстѣ (III, 137) не означено, но оно имѣется.

Digitized by Google

1814. Христосъ. III, 194. — На покореніе Парижа. III, 211. — На срѣтеніе побѣдителя. III, 216.
1815. Хоры, пѣтые въ торжественномъ собраніи Бесѣды любителей русскаго слова. III, 230.
1851. Христосъ. (новое изд.). III, 194.
1852. Темный, трагедія въ пяти дѣйствіяхъ. IV, 390.
1855. На кончину благотворителя (И. И. Бецкаго). Цензорская помѣта: 9 іюня 1855. П. Елагинъ. I, 703.
1861 (Москва). Записки Державина. VI, 410.

---

2. УКАЗАТЕЛЬ ИЗДАНІЙ, СОДЕРЖАЩИХЪ СОБРАНІЯ СОЧИНЕНІЙ ДЕРЖАВИНА [1].

1776. Оды переведенныя и сочиненныя при горѣ Читалагаѣ. I, XVI.
1798 (Москва). Сочиненія Державина, часть 1-я. I, XIX.
1804. Анакреонтическія пѣсни. I, XX.
1808. Сочиненія Державина, 4 части. I, XXII.
1816. Сочиненія Державина, часть 5-я. I, XXIV.
1817 (Москва). Лира Державина или избранныя его стихотворенія. I, XXVIII.
1831. Сочиненія Державина, 4 части (изд. Смирдина). I, XXV.
1833 и 1834. Повтореніе предыдущаго изданія. I, XXVI.
1843. Сочиненія Державина, 4 части (изд. Глазунова съ біографіей, составленной Савельевымъ-Ростиславичемъ). I, XXVI.
1845. Сочиненія Державина, одинъ большой томъ (изд. Штукина, съ біографіей, написанной Н. Полевымъ). I, XXVI.
1847. Сочиненія Державина въ 2-хъ томахъ (изд. Смирдина въ составѣ «Полнаго собранія сочиненій русскихъ авторовъ»). I, XXVII.
1851. Повтореніе предыдущаго изданія. I, XXVIII.
1857. Анакреонтическія стихотворенія Державина. I, XXVIII.

Роскошное академическое изданіе.

1864. Сочиненія Державина съ объяснительными примѣчаніями Я. Грота. Томъ I. Стихотворенія. Часть 1-я (1770—1796), съ рисунками, найденными въ рукописяхъ поэта. Портреты: Державина въ шубѣ и первой жены его. Снимки почерковъ его и Капниста (стр. 109 и 570).

[1] Ср. въ предисловіи къ Тому I нашего изданія (стр. XVI—XXVIII) обзоръ прежнихъ изданій сочиненій Державина.

Digitized by Google

1865. Томъ II. Стихотворенія. Часть 2-я (1797—1807).
1866. Томъ III. Стихотворенія. Часть 3-я (1808—1816, также раннія и неизданныя). Портретъ второй жены Державина.
1867. Томъ IV. Драматическія сочиненія и Указатель къ первымъ четыремъ Томамъ.
1869. Томъ V. Переписка Державина (1773—1793). Портретъ поэта въ старинномъ мундирѣ и четыре таблицы снимковъ какъ его самого, такъ и нѣкоторыхъ изъ лицъ, съ которыми онъ велъ переписку. Указатель къ Тому V.
1871. Томъ VI. Продолженіе переписки (1794—1816) и «Записки» Державина. Портретъ его въ сенатскомъ мундирѣ. Указатель къ Тому VI.
1872. Томъ VII. Сочиненія въ прозѣ. Указатель къ Тому VII.
1880. Томъ VIII. Жизнь Державина. Портретъ его въ колпакѣ, снимокъ съ юношескаго почерка его и разныя другія иллюстраціи.

Общедоступное академическое изданіе
(тожественное съ роскошнымъ по содержанію).

1868. Томъ I, съ портретомъ Державина.
1869. Томъ II.—1870. Томъ III.—1874. Томъ IV.—1876. Томъ V. —1876. Томъ VI.—1878. Томъ VII.

---

3. Указатель періодическихъ и другихъ изданій, въ которыхъ печатались отдѣльныя сочиненія Державина[1].

Академическія Извѣстія. 1779: ч. I, февраль. Пѣснь Екатеринѣ Великой. — ч. II, іюнь. Успокоенное невѣріе.

Амфіонъ. 1815, іюль. Ода на взятіе Варшавы.

Аониды. Кн. I, 1796. Спящій Эротъ. — Хариты. — На покореніе Дербента.—На кончину графа Ѳ. Г. Орлова.
Кн. II, 1797. Ода на новый 1797 годъ. — Мечта. —

[1] Означенныя въ этомъ указателѣ стихотворенія могутъ быть отыскиваемы въ академическомъ изданіи по азбучному списку, помѣщенному въ концѣ III-го Тома; письма же и сочиненія въ прозѣ — по оглавленіямъ и указателямъ, приложеннымъ къ Томамъ V, VI и VII. Учебники, пѣсенники и другія тому подобныя изданія здѣсь не приводятся.

Digitized by Google

Пчелка.— На кончину благотворителя.— Эпитафія Екатеринѣ II. — Сафо.—Къ Сафѣ.— Дашѣ въ Свѣтлое Христово Воскресенье, апр. 5 1797.—Призываніе и явленіе Плѣниры.

Кн. III, 1798—1799. Ода на рожденіе великаго князя Михаила Павловича.— Къ арфѣ N. N.— Ода на поднесеніе его и. величеству великаго магистерства ордена Іоанна Іерусалимскаго.— На случай отбытія графа Суворова въ Австрію, 1799 февраля · дня (Орелъ). Ср. *Новости*.

Архивъ историческихъ и практическихъ свѣдѣній о Россіи.

1859, кн. II. Предложеніе олонецкому намѣстническому правленію отъ губернатора.

1862, кн. IV. Записка о Евреяхъ.

Библіографическія Записки.

1858, № 11. Разлука. Ср. *Москов. Журналъ*: «Прощаніе».— Дашѣ приношеніе.— Споръ Державиныхъ: Приказъ моему привратнику и часть отвѣта И. С. Державина.— Письмо къ Н. Ф. Грамматину 17 ноября 1813.— № 16. Просьба объ увольненіи изъ Казанской гимназіи.

1861. № 7. Письмо къ П. И. Мелиссино 1792. Ср. *Отеч. Записки*.— № 17. Два письма къ Зубову 22 и 23 мая 1796. —№ 20. Письмо къ кн. Алексѣю Б. Куракину 3 марта 1798 г.

Библіотека для чтенія.

1834, т. I. январь. Оковы.— Синичка.— Незабудка.

1844, т. LXIII, мартъ. Приписанныя Державину стихотворенія А. С. Хвостова: «Хочу къ безсмертью пріютиться» и «Посланіе къ фонъ-Визину». Ср. *Сѣверная Пчела* 1846, №№ 34 и 45.

Благонамѣренный. 1818, ч. I, № 2. Надпись на Багратіона (стихи, присланные изъ Вѣны Дм. М. Княжевичемъ). См. также *Сѣв. Пчела* 1848, № 100.

Вчера и сегодня, альманахъ на 1842 годъ. Приписанная Державину эпиграмма на Радищева. Перепеч. въ «Библіогр. зап.» Лонгинова. *Современникъ* 1856, № 8.

Вѣстникъ Европы.

1802, ч. IV, № 16. Утро.

1803, ч. VII, № 3. Первая Пиндарова пѣснь Хирону.

1805, ч. XIX, № 4. Память друга.— ч. XXIII, № 18. Лѣто. — ч. XXIV, № 22. Цыганская пляска.— № 23. Осень.

Digitized by Google

1806, ч. XXV, № 3. Цирцея. — ч. XXVI, № 7. Дѣва за клавесиномъ.

1807, ч. XXXIV, № 16. Евгенію, Жизнь званская.

1812, LXIV, № 16. Слава. — Къ жителямъ Остзейскихъ провинцій (переводъ съ нѣмецкаго, Коцебу).

Драматическій Вѣстникъ. 1808, ч. I, № 1. Надпись на освѣщеніе эрмитажнаго театра. — Дифирамбъ на балетъ «Зефиръ и Флора». — ч. III, № 74. Въ защиту Станевича (Надпись).

Древняя и Новая Россія. 1878 г., № 7. Письмо къ Безбородкѣ отъ 25 сент. 1786 по дѣлу Сатина. См. въ настоящ. Томѣ стр. 131.

Другъ просвѣщенія.

1804, ч. IV, іюль. Фонарь. — Колесница. — сент. На возвращеніе изъ Персіи чрезъ Кавказскія горы графа В. А. Зубова. — Волховъ Кубрѣ.

1805, ч. II, апр. Скопихину. — іюнь, Къ Снигирю. — ч. III, сент. Трумпетинъ къ Булавкину. — окт. Загадка (Роса) и Акростихъ Безъименному. — На смертъ Суворова. — Проповѣднику безъ словъ. — ч. IV, дек. Кантата и 5 надписей къ портретамъ.

Духовно-нравственныя пѣснопѣнія Ломоносова, Державина и Карамзина. М. 1856.

Журналъ древней и новой словесности. 1818, ч. II. Отрывокъ изъ 5-го явленія 1-го дѣйствія трагедіи Атабалибо.

Заволжскій Муравей. 1834, ч. I. № 5. Рѣчь благодарственная, произнесенная въ Казани въ 1774 году по случаю рескрипта Екатерины Второй. Ср. *С.-Петерб. Вѣдом.* 1774 г. — ч. II. № 11. Письмо къ священнику села Егорьева 30 авг. 1784 г. Перспеч. въ *Сѣв. Пчелѣ* 1848, № 100.

Записки о службѣ и жизни А. И. Бибикова, изд. сыномъ его, С.-Пб. 1817. Записка о Бибиковѣ.

Зеркало Свѣта.

1786, № 52 (дек. 25). Ода. Извлечена изъ псалма 146 («Уповающему на свою силу»). — Рѣчь, при открытіи въ Тамбовѣ училища говоренная однодворцемъ Захарьинымъ. См. *С.-Петербургскія Вѣдомости* 1786.

1787, № 53 (янв. 1). Ода. Извлечена изъ псалма 81 («Властителямъ и судіямъ»).

Казанскій Вѣстникъ. 1828, ч. XXII. Письмо къ Городчанинову, 26 авг. 1815 года.

Любитель Словесности. 1806, № 1. Походъ Озирида.

Digitized by Google

Маякъ. 1842, т. I, кн. 2. Четыре мелкія стихотворенія: Храповицкому. — Сестрѣ. — На сговоръ. — Портретъ собачки. — т. V, кн. 9. Надпись Станевичу.

1843, т. VIII, кн. 3. Стихи подъ рисункомъ, изображающимъ Званку и подареннымъ Евгенію.

Москвитянинъ.

1841, ч. I, № 1. Объясненіе на записку Ржевскаго.—ч. II, № 3. Письмо къ Нестерову 6 мая 1812 г.

1842, ч. I, № 1. Письмо къ преосв. Евгенію отъ 20 іюня 1816 г. и отвѣтъ Евгенія. — ч. II, № 4. Крестьянинъ и дубъ, басня. См. *Сынъ Отеч.* 1816 г.

1848, ч. V, № 10. Письма къ И. И. Дмитріеву и одно къ первой женѣ (1794—1809), съ примѣчаніями М. А. Дмитріева.

1849, ч. II, № 5. Стихи Марьѣ Петровнѣ Супоневой [1].

Московскій Журналъ.

1791, ч. I, ЯНВАРЬ. Видѣніе Мурзы. — ФЕВРАЛЬ. Новый годъ, пѣснь дому любящему науки и художества. — МАРТЪ. Ода на смертъ гр. Румянцовой.—ч. II, АПРѢЛЬ. Ода къ Евтерпѣ.— ІЮНЬ. Надпись къ портрету князя Кантемира. — Хоры пѣтые въ праздникъ бывшій у кн. Потемкина. — ч. III, АВГУСТЪ. Стихи изъ описанія празднества князя Потемкина. — Прогулка въ Царскомъ Селѣ.—ч. IV, ОКТЯБРЬ. Величество Божіе. — Памятникъ герою. — НОЯБРЬ. На рожденіе Петра Великаго. — ДЕКАБРЬ. Надпись къ портрету Екатерины II.

1792, ч. V, ФЕВРАЛЬ. Прощаніе. Ср. *Библіографич. Записки* 1858 г. — МАРТЪ. Пѣсня роскошнаго и трезваго философа («Философы пьяный и трезвый»). — ч. VI, АПРѢЛЬ. Отрывокъ изъ описанія празднества кн. Потемкина. — МАЙ. Надпись къ портрету Ек. Ник. Орловой. — ІЮЛЬ. На рожденіе в. кн. Ольги Павловны.—АВГУСТЪ. Къ Н. А. Л. (Львову). — Къ пріятностямъ (Граціямъ). — ч. VII, СЕНТ. На посѣщеніе въ Тамбовѣ типографіи епископомъ Ѳеофиломъ.—Къ портрету А. В. Б. (гр. Браницкой).— ч. VIII, ОКТ. и НОЯБРЬ. Къ Калліопѣ. — ДЕК. Ласточка.

Муза на 1796 годъ. ч. I. № 2. Хариты. — Суворову, на пребываніе его въ Таврическомъ дворцѣ. — Надгробіе Шелехову.— № 3. Анакреонъ. — ч. III, № 8. Романсъ на потопленіе NN. — № 9. Доказательство Творческаго бытія, изъ пс. 18.

[1] См. въ настоящемъ Томѣ стр. 277.

Digitized by Google

Новости на 1799 годъ. май. На случай отбытія графа Суворова Рымникскаго въ Австрію 1799 февраля дня («Орелъ«). Ср. *Доноды* (кн. III). — іюнь. На побѣды въ Италіи.

Новыя Ежемѣсячныя сочиненія.

1786, ч. VI, дек. Рѣчь, говоренная при открытіи тамбовскаго народнаго училища однодворцемъ Захарьинымъ.

1789, ч. XL. Автору комедіи *Недоумѣніе*. — ч. XLI. Изображеніе Фелицы.

1790, ч. LIV. Ода на шведскій миръ.

1791, ч. LVI. Видѣніе Мурзы. — ч. LVIII. Ода на взятіе Измаила.

1792, ч. LXVII. Хоры для праздника Потемкина (Перепеч. изъ *Моск. Журнала* 1791, ч. II).

1796, ч. CXVIII. На покореніе Дербента.

Одесскій Альманахъ на 1831 годъ. Часть оды «Человѣкъ», приписанной Державину (о ней *Моск. Телеграфъ* 1831, ч. XL, № 13, стр. 103—105. См. ту же оду въ *С.-П.-бург. Меркуріи* 1793, ч. II, апрѣль. Въ нашемъ изданіи Т. III, стр. 576—578, 757, и въ настоящемъ Томѣ стр. 277 и 324).

Отечественныя Записки. 1845, окт. Смѣсь. Письмо Державина къ Мелиссино 1792 г. См. *Библіогр. Записки* и въ нашемъ изд. Т. V, стр. 787.

Памятникъ Отечественныхъ Музъ на 1827 годъ. На комедію Екатерины Второй «Недоумѣніе». — Поздравительное письмо къ Суворову 1794 г. (по случаю взятія Варшавы) и отвѣтъ Суворова (см. *Русскій Вѣстникъ* 1809). — Анекдотъ по поводу оды «Властителямъ и судьямъ». — Стихотв. Полдень. — Надписи къ портретамъ. — На побѣды Екатерины II 1772 г. — Надписи. — На птичку. — — Черта къ біографіи («Кто велъ его на Геликонъ?»). — На красавицу. — Хоръ сельскихъ дѣвушекъ (Изъ оперы: «Дурочка умнѣе умныхъ»; см. Т. IV).

Покоящійся Трудолюбецъ. 1785 г., ч. IV. Счастливое семейство (псал. 147, вѣрнѣе 127).

Пріятное и полезное препровожденіе времени, 1795 года. ч. V. На кончину Ольги Павловны. — ч. VI: Соловей. — ч. VII. Къ Музѣ, подражаніе Горацію («Памятникъ»). — Флотъ. — ч. VIII. Павлинъ.

Россійскій Ѳеатръ. 1789 г., ч. XXX. Прологъ на открытіе въ Тамбовѣ народнаго училища.

Digitized by Google

Русская Бесѣда.

1841 г., т. I. Приписанная Державину ода «Слѣпой случай» (см. наше изд. III, 576).

1859 г., т. I—V. «Записки Державина» съ примѣч. П. И. Бартенева. Изданы и отдѣльно, М. 1860.

Русская Правда, литературный альманахъ на 1860 годъ (Кіевъ). Письмо Державина къ А. С. Хвостову 21 февр. 1805 г.

Русскій Архивъ.

1863, № 2. Строфа изъ оды на воцареніе Александра I.

1865, № 3. Десять писемъ къ В. С. Попову 1785—1815 г.

1870, № 4 и 5 (стр. 859). Эпиграмма на Румянцовыхъ въ письмѣ Евгенія къ Македонцу.

Русскій Вѣстникъ.

1808, ч. I. Надежда на Бога. — Сѣтованіе. — ч. II. Надпись къ потрету Хераскова (см. также *Памятникъ отеч. Музъ* на 1827 г.).—Въ альбомъ красавицѣ.—ч. IV. Обитель Добрады.

1809, ч. VI. Объявленіе Державина объ опечаткахъ и поправкахъ въ изданіи собранія его сочиненій.

1813, ч. XXI, № 3. Вѣра, вѣрность и терпѣніе (отрывокъ, въ которомъ проза перемѣшана со стихами: о паденіи Наполеона).

1866, т. LXI, № 1. Неизданные стихи къ родителямъ братьевъ Глинка (см. въ нашемъ изд. IV, 779).

Санктпетербургскій Вѣстникъ.

1778, ч. I, ІЮНЬ. Пѣснь Петру Великому («Россія въ славу облеченна»).—ч. II, ІЮЛЬ. Пѣснь Петру Великому («Хотя смерть косу поднимаетъ»).

1779, ч. III, ФЕВРАЛЬ. Собраніе разныхъ надписей: На изображеніе Петра В.—На статую его.—На гробъ его.—На шествіе въ Казань ея величества въ 1767 г.—На маскарадъ, бывшій въ Казани.—На Петергофъ.—На поднесеніе ея величеству титла Великой.—На разломку московскаго Кремля въ 1779 г.—На побѣды надъ Турками въ новый 1779 г.—На изображенія: Ѳеофана, Кантемира, Поповскаго, Лосенкова, Чемесова, Ломоносова.—Пѣсенка отсутствующаго мужа («Препятствіе къ свиданію съ супругою»).—ч. IV, АВГУСТЪ. Эпистола къ И. И. Шувалову на прибытіе его изъ чужихъ краевъ.—СЕНТЯБРЬ. На смерть князя Мещерскаго.—Идиллія на маскарадъ въ Александровскомъ (подражаніе Геснеру, въ прозѣ).—ОКТЯБРЬ. Ода Ключъ.—Загадка («точка»).—ДЕКАБРЬ. На рожденіе въ сѣверѣ порфироноснаго отрока.—Постъ (въ прозѣ).

Digitized by Google

1780, ч. v, май. На отсутствіе ея величества въ Бѣлоруссію. — августъ. Къ сосѣду моему (первому, Голикову).— сентябрь. Застольная пѣснь («Кружка»). — ноябрь. Переложеніе 81 псалма («Властителямъ и судіямъ»).

1781, ч. vii. январь. На новый годъ.

Санктпетербургскія Вѣдомости.

1774, февр. 25, № 16 (Прибавленія). Рѣчь благодарственная, произнесенная въ Казани. См. также *Заволжскій Муравей*. Перепечатана въ приложеніяхъ къ *Исторіи Пугачевскаго бунта* Пушкина, гл. iv, прим. 51.

1786, нояб. 3, № 88 (Прилож.). Рѣчь, при открытіи тамбовскаго училища сказанная Захарьинымъ. См. *Зеркало Св.*

Сборникъ Археологическаго Института 1878, т. i. Мнѣніе о правахъ и должности Сената (см. *Чтенія въ Общ. Ист. и др.* 1858 г.) и проектъ организаціи Сената. См. въ наст. Т. стр. 190.

Сборникъ Императорскаго Русскаго Историческаго Общества. 1867, т. i. Донесеніе о бюджетѣ 1794 года.

Собесѣдникъ любителей Россійскаго слова.

1783, ч. i (мая 20). Къ премудрой Киргизкайсацкой царевнѣ Фелицѣ.—На выздоровленіе покровителя наукъ (Шувалова). — На новый 1781 годъ (см. въ *С.-Петербургскомъ Вѣстникѣ* ч. vii).—Къ сосѣду моему (тамъ же, ч. vi).—На смерть князя Мещерскаго (тамъ же, ч. iv).— На рожденіе въ сѣверѣ порфир. отрока (тамъ же, ч. iv). — ч. ii (іюня 24). На отсутствіе ея величества въ Бѣлоруссію (тамъ же, ч. v). — Успокоенное невѣріе (изъ *Акад. Извѣстій*, ч. ii).—Благодарность къ Фелицѣ.— ч. iii (іюля 28). Ключъ (изъ *С.-Петербургскаго Вѣстника*, ч. iv). — Модное остроуміе, при письмѣ къ издателямъ (Подпись Х. Х.).— ч. iv (авг. 21). Возраженія на сумнительныя предложенія къ издателямъ отъ одного невѣжды.—ч. vi (октябрь 10). Великому боярину и воеводѣ Рѣшемыслу (Потемкину). — ч. vii (нояб. 21). Басня: Заслуги свои часто измѣряемъ мы несправедливо («Левъ и волкъ»), съ припискою.

1784, ч. xi (февр. 20). На присоединеніе Таврическихъ и Кавказскихъ областей («На пріобрѣтеніе Крыма»). — ч. xiii (апр. 23). Ода Богъ. — ч. xv (іюня 21). Эпитафія мудрецу.

Сочиненія и переводы Россійской академіи.

1807, ч. ii. Громъ. — Гласъ С.-Петербургскаго общества. — Облако. — Радуга.

Digitized by Google

1811, ч. v. Шествіе россійской Амфитриты. — Истина. — Добродѣтель.—На отъѣздъ государя императора 7 декабря 1812 г.

1813, ч. iv. На отъѣздъ императора.— На пареніе орла.— Званское эхо.—Тоска души (изъ Козегартена).— Явленіе (подраж. Козегартену). — Слава. — Идолопоклонство. — Надежда (Ѳ. П. Львову).

Старина и Новизна. 1773, ч. ii. Ироида Вивлиды къ Кавну. (См. въ нашемъ изд. Т. VII, стр. 67).

Сынъ Отечества.

1812, ч. i, № 6. Надписи: На мечъ Псковскаго великаго князя Гавріила и Къ портрету графа Витгенштейна. — Эпитафія завоевателю.

1813, ч. v, № 18. На побѣду при Люценѣ.— ч. x, № 46. На побѣду при Лейпцигѣ. — № 51. На отбытіе императрицы въ Германію.

1814, ч. xi, № 3. Тлѣніе и нетлѣніе. — ч. xii, № 7. На отбытіе великихъ князей въ армію. — № 10. Сочинительницѣ стиховъ Къ Фантазіи и На смерть подруги (Бѣлышевой).—ч. xiv, № 22. На покореніе Парижа.

1816, ч. xxvii, № 1. Хоры, пѣтые въ торж. собраніи въ Бесѣдѣ любителей Росс. слова 30 декабря 1815 г. — ч. xxxi, № 30. Послѣдніе стихи («Рѣка временъ въ своемъ стремленьи»).— ч. xxxiv, № 49. Крестьянинъ и дубъ (См. также *Москвит.* 1842, ч. ii, № 4).

1821, ч. lxvii, № 6. Сонетъ на торжество въ память взятія Парижа 19 марта 1816 г.

1838, ноябрь, т. vi, отд. 6. Благодарственное письмо къ Екатеринѣ II по случаю пожалованія Державину имѣнія въ Бѣлоруссіи (1777 г.).

1843, мартъ, № 3. Дежурство (стихи, приписываемые Державину).

Сѣверная Пчела.

1843, № 131. Письмо къ И. И. Шувалову 1797 г. объ изданіи въ Москвѣ сочиненій Державина.

1848, № 100. Стихи: О, какъ великъ Наполеонъ.— Письмо къ священнику села Егорьевска (см. также *Заволж. Муравей*). — Сочинительницѣ стиховъ Къ Фантазіи.

Сѣверный Вѣстникъ, 1805 г. ч. xvii. Монументъ милосердію.

Ученыя Записки Втораго Отдѣленія Академіи Наукъ. 1861, кн. vii,

Digitized by Google

вып. 1. Рапорты Державина по распоряженіямъ во время Пугачевщины, въ статьѣ Я. Грота: «Дѣятельность и переписка Державина во время пугачевскаго бунта».

Цвѣтникъ. 1809, ч. II, № 4. Геба. — Русскимъ Граціямъ.

Чтеніе въ Бесѣдѣ любителей русскаго слова.

1811, кн. II. Разсужденіе о лирической поэзіи и въ немъ пьесы: Ода Истина. — Ораторія Цѣленіе Саула. — Срѣтеніе Орфеемъ солнца. — кн. III. Разсказъ Терамена (съ французскаго). — Разсужденіе о лирической поэзіи.

1812, кн. VI. На освѣщеніе храма Казанской Богородицы. — Аристиппова баня.

1813, чт. X. Гимнъ лиро-эпическій на прогнаніе Французовъ. — чт. XIII. Ода на смерть фельдмаршала кн. Смоленскаго. — чт. XIV. Разсужденіе о лирической поэзіи. — Тлѣніе и нетлѣніе (См. *Сынъ Отеч.* 1814, ч. XI, № 3).

Чтенія въ Обществѣ исторіи и древностей. 1858, кн. II. Письмо къ графу П. И. Панину 1774 г. (Отчетъ о дѣйствіяхъ во время Пугачевщины). — кн. III. Мнѣніе о правахъ, преимуществахъ и существенной должности Сената.

---

4. УКАЗАТЕЛЬ ИЗДАНІЙ, ВЪ КОТОРЫХЪ БЫЛИ ПЕЧАТАЕМЫ критическія статьи или замѣтки и біографическія свѣдѣнія о Державинѣ, а также относящіяся къ нему стихотворенія[1].

Автобіографическія Записки Д. Б. Мертваго. М. 1867. См. *Русскій Архивъ* 1867 г.

Альманахъ въ память двухсотлѣтняго юбилея Александровскаго университета, изданный Я. Гротомъ. Гельсингфорсъ. 1842. Статья П. А. Плетнева: «Финляндія въ русской поэзіи» (отзывъ о Державинѣ и отрывки изъ его стиховъ, стр. 170—175). — То же въ шведскомъ изданіи этой книги: Calender till minne af Kejs. Alexan-

[1] За исключеніемъ однакожъ словарей, учебниковъ, дѣтскихъ книгъ и т. п. изданій, изъ которыхъ лишь немногія нашли мѣсто въ этомъ указателѣ. Во всѣхъ ссылкахъ на періодическія изданія мы означали томъ и нумеръ или мѣсяцъ; страницы означались только тогда, когда безъ того отысканіе указаннаго мѣста было бы затруднительно. Въ этотъ указатель включены и нѣкоторыя статьи, лишь косвенно относящіяся къ Державину. Не попавшія сюда стихотворенія занесены въ 6-й указатель.

Digitized by Google

ders-Universitetets andra secularfest. Helsingfors. 1842. Стр. 187—193.

Амфіонъ. 1815, іюль. Мерзлякова разборъ оды «На взятіе Варшавы».

Архивъ Государственнаго Совѣта. т. III, ч. I и II. Матеріалы для оцѣнки дѣятельности Державина при императорѣ Александрѣ I. См. тамъ указатель.

Архивъ князя Воронцова. Отзывы разныхъ лицъ о Державинѣ въ перепискѣ ихъ: книги V, VIII, XI, XII и д. См. приложенные къ нимъ именные указатели.

Бесѣда. 1872, кн. I. «Путевой очеркъ» гр. Саліаса; анекдотъ о памятникѣ Державина въ Казани.

Библіографическія Записки.

1858, № 5. Изъ Дневника Храповицкаго мѣста, относящіяся къ Державину. См. ниже *Дневникъ Храповицкаго* и *Отеч. Записки* 1824.—№ 6. Статья А. Лазаревскаго: «Анакреонтическія пѣсни Державина».

1859, № 11. Замѣтка Н. П. «Автографъ Державина» (рукопись его Анакреонтическихъ пѣсней въ библіотекѣ Казанскаго университета). — Батюшкова отзывъ въ письмѣ къ Грамматину, 1813.—№ 14. Письмо А. Е. Измайлова къ Грамматину, 1813 (о появленіи «Лиро-эпическаго гимна»). — № 16. Я. Грота статья: «Читалагайскія оды».

1861, № 15. П. Н. Семенова «Ода капитанъ Мартыновъ» (пародія оды Богъ).

Библіотека для Чтенія.

1839, т. XXXIV. Стихи Ибрагимова: «Память великому Д-ну».

1843, т. LVII. Біографическая и критическая статья по поводу Глазуновскаго изданія сочиненій Державина (авторъ пользовался неизданными «Записками» Державина).

1844, т. LXIII. Стихотворенія А. С. Хвостова и кн. Горчакова, приписанныя Державину.

1846, т. LXXIV. Критическая статья А. В. Никитенко.

1850, т. CIV. Статья В. С. «Званка (изъ путевыхъ впечатлѣній)».

1860, т. CLXI (№ 9). Статья А. Ф. Писемскаго о Запискахъ Державина.

Биржевыя Вѣдомости. 1873, № 272. Замѣтка, подписанная: П—въ (Петровъ), по поводу статьи Л. Н. Майкова: «В. А. Чупятовъ», помѣщенной въ *Русскомъ Архивѣ* того же года.

Digitized by Google

Благонамѣренный.

1819, ч. v, № 4. Стихи Арк. Гавр. Родзянки «Державинъ», по случаю смерти поэта.

1823, ч. xxii, № 10. Статья князя Н. А. Цертелева «о нравственно-философическихъ одахъ Державина».

1826, ч. xxxiv. Константина С. «Нѣчто о водопадѣ, воспѣтомъ Державинымъ» (замѣтка, что это былъ Кивачъ, а не Иматра).

Братчина. С.-Пбургъ, 1859. В. И. Панаева «Воспоминанія о Д-нѣ».

Взглядъ на мою жизнь, И. И. Дмитріева. М. 1866. Свѣдѣнія о Державинѣ, стр. 52—68, 79, 145, 147 и 238.

Виленскій Вѣстникъ. 1866, № 59. Статья В. Рача: «Державинъ» (изъ эпохи его управленія министерствомъ юстиціи). Вошла съ измѣненіями въ неизданную III-ю часть книги: *Свѣдѣнія о польскомъ мятежѣ 1863 г. въ Сѣверо-западной Россіи.*

Воскресный Досугъ. 1864, апрѣль, №№ 60—64. Популярный біографическій очеркъ «Державинъ».

Воспоминанія Вигеля. М. 1864 ч. iii, стр. 150—160 и д.; также ч. vi, стр. 27.

Время. 1861, октябрь. Статья Д. Маслова: «Державинъ гражданинъ», по поводу изданія его «Записокъ».

Всемірная Илмострація. 1871, № 131. Описаніе воздвигнутаго въ Казани памятника Державину, съ рисункомъ.

Вѣдомости С.-Петербургской полиціи.

1847, №№ 38 и 247. «Жизнь Державина въ Званкѣ».

Вѣстникъ Европы.

1802, ч. v, № 17. Стихи Д. О. Баранова къ Державину, на переводъ Пиндара.

1809, ч. xlviii, № 19. Стихи А. А. Палицына «Г. Р. Державину». Ср. *Молодикъ* 1844 г.

1810, ч. xlix, № 2. Гравированный видъ Званки.

1811, ч. lviii, № 15. «Письмо о третьемъ чтеніи въ Бесѣдѣ любителей русскаго слова».

1812, ч. lxii, № 7. Я. И. Бередникова. «Разборъ оды Богъ».

1813, ч. lxx, № 14. Отзывъ о Державинѣ въ книгѣ: «The picture of Petersburg» (перев. нѣм. соч. Шторха).

1814, ч. lxxiv, № 8. Стихи Нестерова «Пѣвцу Фелицы».—№ 11. Обращеніе къ Д-ну въ стихахъ Русскаго «На взятіе Парижа».

1816, ч. lxxxviii, № 14. Стихи князя Шаликова: «Эпитафія Державину».—№ 15. Некрологъ, статья кн. П. А. Вязем-

Digitized by Google

скаго «Державинъ». Ср. *Сынъ Отеч.* 1816. — ч. xc, № 21. Стихи Нестерова: «При гробѣ Державина». — № 22. Стихи Филимонова: «Надгробная пѣснь Державину». — № 23 и 24. «Изъ Казани» (Извѣстіе о чрезвычайномъ собраніи тамошняго Общества любителей отечественной словесности, по случаю кончины Д-на).

1817, ч. xciv, № 23 и 24. Стихи Грамматина «На смерть Д-на».

1822, ч. cxxii, № 7. Объявленіе о подпискѣ на «Ключъ къ сочиненіямъ Державина», составленный Остолоповымъ.

1866, кн. i. Замѣтки о Державинѣ въ статьяхъ: М. И. Богдановича «Первая эпоха преобразованій» (стр. 166;—180, 191, 195, 199, извлеченія изъ протоколовъ неофиціальнаго комитета) и Д. Л. Мордовцева «Пугачевщина» (стр. 349 и д.).

1869, кн. xi. Статья о V-мъ Томѣ акад. изданія соч. Д-на.

1871, кн. vi. Разборъ VI-го Тома академическаго изданія.

1872, кн. viii. Замѣтка о выходѣ VII-го Тома академическаго изданія. — кн. ix. Разборъ VIII-го Тома.

1881, кн. i. Письмо Пушкина къ Дельвигу о Державинѣ (въ статьѣ В. Гаевскаго о перепискѣ Пушкина). — кн. iii. Статья Я. Грота: «Переписка Пушкина съ Плетневымъ».

Галлерея русскихъ дѣятелей. годъ 3-й. томъ ii. Статья М. Хмырова о III-мъ Томѣ академическаго изданія сочиненій Державина.

Голосъ. 1864, февр. 5, № 36. Замѣтка о I-мъ Томѣ академическаго изданія сочиненій Державина.

1869, окт. 11, № 281. Замѣтка о V-мъ Томѣ ак. изд.

1871, апр. 9, № 97. Замѣтка о VI-мъ Томѣ ак. изд.

1876, авг. 5, № 215. Разсказъ стараго слуги Д-на (изъ *Петерб. Листка*).

1879, янв. 20, № 20. О греческомъ переводѣ оды Богъ.

1880, окт. 19, № 289. Замѣтка о VIII Томѣ акад. изданія.

Графъ Н. С. Мордвиновъ, соч. В. С. Иконникова. Спб. 1873. О Державинѣ см. приложенный къ книгѣ указатель.

Дамскій Журналъ.

1830, ч. xxix, № 13. О писательницахъ М. Г. Орловой и княг. В. В. Голицыной, жившихъ въ Тамбовѣ, когда Державинъ занималъ тамъ должность губернатора.

1833, ч. xli, № 12. «Д-нъ, поэтъ вѣка Екатерины II». (Подпис. «Мечтатель»).

Дворянство въ Россіи, Романовича-Славатинскаго. Спб. 1870. О Державинѣ стр. 201 и 380—382.

Digitized by Google

Девятнадцатый Вѣкъ. т. II. Спб. 1872. Письма гр. Ростопчина къ Циціанову, стр. 11, 12, 16. — «Старая записная книжка» кн. Вяземскаго, стр. 221 и 224.

Державинъ, Г. Р., правитель Тамбовскаго намѣстничества, 8 д. л., 120 стр. Тамбовъ 1871. (Трудъ гр. Евг. Саліаса, составл. по документамъ тамбовскихъ архивовъ и по изданію соч. Державина).

Дневникъ Храповицкаго, изд. Н. Барсуковымъ. Спб. 1874. Разсѣянныя въ немъ замѣтки о Державинѣ легко отыскать по приложенному къ книгѣ указателю. См. также *Отеч. Зап.* 1824 и *Библ. Зап.* 1858 г.

Домашняя Бесѣда. 1862, № 16. Стихи И. Дейнека: «Памяти Державина».

Древняя и Новая Россія.

1875, № 8. Письмо графа Ростопчина къ Державину, 1803 г. (ходатайство за Болотова).

1877, № 2. Статья Я. Грота «Эпизодъ изъ Пугачевщины» (глава изъ біографіи Державина, изображающая его дѣятельность въ саратовскомъ краю).

1878, № 4. Статья С. М. Шпилевскаго: «Дѣло секундъ-майора Р. Н. Державина» (отца поэта). — № 12. Статья И. И. Дубасова: «Народное просвѣщеніе въ Тамбовской губерніи» (о дѣятельности Державина). Ср. *Историческая записка.*

1879, № 10. «Державинская Званка» (Изъ *Церковно-общественнаго Вѣстника* 1879 г.).

Другъ Просвѣщенія.

1804, ч. I, янв. Стихи П. И. Кутузова: «Державину». — ч. III, іюль. Стихи гр. Хвостова: «Къ Барду».

1805, ч. IV, окт. Ода гр. Хвостова «Г. Р. Д.».

1806, ч. I, мартъ. Статья Евгенія Болховитинова (въ составѣ Словаря писателей) о жизни и сочиненіяхъ Державина.

Дѣло.

1874, № 1. Отзывъ о значеніи Державина, въ статьѣ г. Шелгунова: «Попытки русскаго сознанія».

1877, № 6. Статья г. Шашкова: «Литературный идолъ» (по поводу выхода 6-го тома 2-го академическаго изданія соч. Державина).

1879. Его же отзывъ о Держ. въ статьѣ: «Фонъ-Визинъ и его время», № 8, стр. 247.

1880, № 12. Его же «Русскій Катонъ» (по поводу появленія біографіи Державина въ VIII-мъ Томѣ академическаго изданія).

Еженедѣльныя Прибавленія къ Русскому Инвалиду. 1864, № 6. Статья Е. М. Феоктистова объ академическомъ изданіи соч. Державина.

Digitized by Google

Живописная Энциклопедія. 1847, т. I, вып. 2. Статейка Кокорева: «Державинъ» (съ видомъ его памятника въ Казани).

Жизнь Сперанскаго, соч. б. М. А. Корфа. Спб. 1861. ч. I, стр. 101—104. Отзывъ о Запискахъ Державина.

Журналъ Военно-учебныхъ заведеній.

1853, т. CII, №№ 405 и 406. Статья Введенскаго: «Державинъ». См. *Сѣверное Обозрѣніе* 1849 г.

1857, т. CXXV. Статья С. Т. Аксакова: «Знакомство съ Державинымъ». См. *Семейная хроника.*

Журналъ Департамента Народнаго Просвѣщенія.

1821, ч. I, №№ 1—4, ч. II, № 6, ч. III, №№ 9, 10 и 12. «Ключъ къ сочиненіямъ Державина», составл. Остолоповымъ.

Журналъ для дѣтей. 1854, № 41. Статья о Державинѣ.

Журналъ Министерства Народнаго Просвѣщенія.

1834, ч. I. Рѣчь П. А. Плетнева «О народности въ литературѣ» (отзывъ о Державинѣ).

1841 (Прибавл. № 6). О мнимомъ открытіи въ Петрозаводскѣ какого-то неизвѣстнаго стихотворенія Державина.

1843 (Прибавл. № 8). Труды воспитанниковъ учебныхъ заведеній. Статья С. Макшеева «О Державинѣ».

1844, ч. XLIV, № 11. «Анекдотъ о Державинѣ» (изъ статьи Н. Горчакова «Панорама Москвы»). См. *Москвитянинъ* 1844 г.

1847, ч. LV, № 9. Открытіе памятника Державину въ Казани.

1848, ч. LVII, № 1. «Державинъ», рѣчь профессора Фойхта при открытіи памятника Державину. См. также *Учен. Зап. Казан. Унив.* Напечат. и особыми оттисками.

1850, ч. LXVIII, № 10. Ордеръ гр. П. И. Панина Державину (Ср. *Саратовскія Губернскія Вѣдомости* 1844).

1851, ч. LXXII, № 11. А. И. Артемьева «Библіотека Казанскаго университета» (о вещахъ Державина, подаренныхъ университету К. М. Бороздинымъ, и о рукописи «Анакреонтическихъ пѣсней»).

1853, ч. LXXVIII, № 4. Пребываніе Д-на въ Петрозаводскѣ.

1859, ч. CII, № 7. Планъ академическаго изданія соч. Державина. См. *Извѣстія II-го Отдѣленія Ак. Наукъ* 1859.

1862, ч. CXVI, № 11. Статья Пискарева: «Объ отношеніяхъ общества къ первому открытому въ Козловѣ учебному заведенію».

1863, ч. CXX, № 10. Отзывъ В. Водовозова въ разборѣ «Исторіи русской словесности» А. Д. Галахова.

1869, ч. CXLIV. Статья М. И. Сухомлинова объ акад. изданіи

Digitized by Google

соч. Державина по поводу выхода 1-го тома общедоступнаго изд. и IV-го Тома роскошнаго.

1874, ч. CLXXIII, № 5. Изслѣдованіе А. И. Артемьева: «Казанскія гимназіи въ XVIII столѣтіи». (Есть и отдѣльные оттиски, Спб. 1874, 184 стр.).

1881, ч. CCXIII, № 2. Л. Н. Майкова разборъ труда Я. Грота: «Жизнь Державина», въ VIII-мъ Томѣ акад. изданія.

Журналъ Министерства Юстиціи.

1862, т. XIII, № 7. Третейскій судъ по мысли Державина.

1863, т. XVIII, № 12, и 1864, т. XIX, № 1, 2 и 3 (Прилож.). П. И. Иванова: «Опытъ біографій генералъ-прокуроровъ и министровъ юстиціи». (Изданъ и отдѣльною книгою, съ предисловіемъ и съ портретами. Спб. 1863. 148 стр.).

Журналъ Россійской Словесности. 1805, ч. II, май. Брусилова Эпиграмма на Тромпетина (т. е. на Державина).

Заволжскій Муравей.

1832. № 10. О сооруженіи въ Казани памятника Державину.—№ 14. О Казанской гимназіи.—№ 16. Пребываніе Екатерины II въ Казани.

1834, № 5. Рескриптъ Екатерины II Бибикову, благодарственная рѣчь Державина и проч.— «Дума» Рындовскаго (въ стихахъ) по случаю сооруженія Державину памятника.

Записки Гидрографическаго Департамента. 1852, ч. X. Статья А. Соколова: «Хвостовъ и Давыдовъ» (матеріалъ для комментарія къ стихотворенію: «Въ память Давыдова и Хвостова». Соч. Т. III, 30). Ср. *Русскій Вѣстникъ*. 1809 г.

Записки Глинки (С. Н.). См. *Русскій Вѣстникъ*.

Записки Императорской Академіи Наукъ.

1862, т. I, кн. I. Статья Я. Грота: «Бумаги Кара и Бибикова».—т. II, кн. I. Его же: «О дополнительныхъ матеріалахъ для біографіи Державина» (собранныхъ въ путешествіи въ Тамбовъ и на Волгу).— т. III, кн. I. Я. Грота: «Библіографическая записка объ одѣ Богъ» (переведена на нѣм. яз. въ «Archiv für wissensch. Kunde von Russland». XXIV, Heft 1; замѣчаніе на эту статью тамъ же II. 3). — т. III, кн. I. Переписка Екатерины II съ графомъ Панинымъ.

1863, т. IV, кн. I. Статья Я. Грота: «Поѣздка въ Петрозаводскъ и на Кивачъ».

1875, т. XXV, кн. II. Его же «Матеріалы для исторіи

Digitized by Google

Пугачевскаго бунта. Бумаги, относящіяся къ поимкѣ Пугачева». См. *Сборникъ Отд. р. яз. и сл. 1876 г.*

Начиная съ I-го тома *Записокъ*, свѣдѣнія о ходѣ акад. изданія сочиненій Державина и о получаемыхъ для этого изданія матеріалахъ.

Записки Лопухина (И. В.). Лонд. 1860. Стр. 165: о введенныхъ Державинымъ консультаціяхъ и сенатскихъ запискахъ.

Записки Мертваго. См. *Автобіографическія Записки.*

Записки о жизни и службѣ А. И. Бибикова. Спб. 1817.—Изд. 2-е (Ю. В. Толстого). Спб. 1865.

Записки современника съ 1805 по 1819 годъ. Ч. I. Дневникъ студента (С. П. Жихарева). Спб. 1859. Нѣсколько свѣдѣній о Державинѣ: стр. 3, 151, 175—177, 197, 280, 302, 336—339.

Записки Шишкова (А. С.). Berlin 1870, т. I, стр. 93, 115—118, 324, и II, 5. Свѣдѣнія о происхожденіи Бесѣды люб. рус. слова.

Извѣстія Втораго Отдѣленія Императорской Академіи Наукъ. 1859, т. VIII, вып. 2. Я. Грота: «Планъ академическаго изданія сочиненій Державина». Перепеч. въ *С.-Петерб. Вѣд.* и *Моск. Вѣд.* 1859 г.—вып. 4. Я. Грота: «Рукописи Державина и Н. А. Львова». То же см. *Спб. Вѣд.* и *Моск. Вѣд.* 1859 г. 1861, т. IX, вып. 3. Я. Грота: «Записка о ходѣ въ 1860 г. приготовительныхъ работъ по изданію Державина» и проч.

Извѣстія Россійской Академіи. 1817, кн. III. Извѣстіе о смерти Д-на.

Иллюстрація. 1848. № 32. Изображенія вещей Державина, подаренныхъ Казанскому университету К. М. Бороздинымъ (рисованы студентомъ Вагнеромъ).

Искра. 1864, № 16. «Письмо стараго человѣка изъ деревни къ редактору» (пасквиль на акад. изданіе соч. Державина).

Историческая записка о народномъ образованіи въ Тамбовской губерніи. И. И. Дубасова. Тамбовъ, 1879.—Его же **Историческая записка о Тамбовскомъ краѣ.** Тамбовъ, 1879. (Особые оттиски изъ *Тамбов. Епарх. Вѣдомостей.* 1879 г. №№ 15 и 23).

Историческая записка о 1-й Казанской гимназіи. В. Владимірова. К. 1867.

Историческій Вѣстникъ. 1881, № 2. Статья О. Ф. Миллера о біографіи Державина въ VIII-мъ Томѣ академическаго изданія соч. его.

Исторія Пугачевскаго бунта, А. Пушкина. глава IV: участіе Державина въ распоряженіяхъ. См. въ указателѣ 5-мъ: *Пушкинъ.*

Исторія Россійской Академіи, М. И. Сухомлинова. вып. I, 1875. Стр. 246—250: о подражаніи Державина Братановскому.

Digitized by Google

Исторія русской словесности, А. Д. Галахова. (Изд. второе). томъ I, отдѣлъ 2-й. Спб. 1880. О Державинѣ, стр. 171—195, 519.

Исторія русской словесности, С. П. Шевырева. т. I. М. 1859. Введеніе, стр. CXIX. Замѣтка о предпринятомъ Акад. наукъ изданіи соч. Д-на.

Исторія царствованія императора Александра I. Соч. М. Богдановича, Т. I, приложенія. Протоколы неофиціальнаго комитета. Ср. *Вѣстникъ Европы.* 1866 г.

Казанскій Вѣстникъ (*Прибавленія* къ нему).

1828, № 33. Изъ отчета Общества любителей отечественной словесности, о торжественномъ собраніи 24 сентября 1816 г. въ воспоминаніе о Державинѣ.—№№ 39—42 и 44. О состояніи учебныхъ въ Казани заведеній (см. стр. 406—441).

Казанскія гимназіи въ XVIII столѣтіи. А. Артемьева. Спб. 1874. См. *Журналъ Министерства Народнаго Просв.* 1874 г.

Казанскія Губернскія Вѣдомости.

1847, № 9. Извѣстіе объ открытіи памятника Державину.—№№ 34—37. Подробное описаніе того же.—№№ 38—47. Очеркъ жизни Державина (Изъ *Ключа* Остолопова и *Объясненій* Львова, изъ статей Н. Полеваго и Савельева-Ростиславича).

1868, № 69. Объ открытіи подписки на сборъ пожертвованій для перенесенія памятника Державина въ Казани съ университетскаго двора на площадь.

Калейдоскопъ. 1860, № 26. «Державинъ, біографическій очеркъ» (съ портретомъ).—№ 39. В. В. Капниста: «Четверостишіе-некрологъ» на кончину Державина.

Калужскія Губернскія Вѣдомости. 1862. Часть неофиц. № 5. Статья А. М. Жемчужникова: «Литературный вечеръ въ Калугѣ» (Чтеніе отрывка изъ Записокъ Державина, о калужской ревизіи). Ср. *Сѣверная Пчела.* 1862 г.

Канцлеръ князь Безбородко, Н. И. Григоровича. См. *Р. Архивъ* 1875 и *Сборн. Р. Ист. Общ.* 1881 г.

Карамзинъ по его сочиненіямъ, письмамъ и проч. Соч. М. П. Погодина. М. 1866 (объ отношеніяхъ Державина къ Карамзину).

Ключъ къ Сочиненіямъ Державина, составл. Н. Остолоповымъ. Спб. 1822. См. *Журналъ Департ. Народн. Просвѣщ.* и *Сынъ От.* 1821 г.

Книга кагала, соч. Я. Брафмана. Вильно, 1870. Постановленія Кагала противъ Державина.

Книжный Вѣстникъ.

1860, № 3—6. Замѣтка о Запискахъ Державина.

Digitized by Google

1864, № 3. Замѣтка о I-мъ Томѣ академическаго изданія сочиненій Державина.— № 24. Замѣтка о II-мъ Томѣ академическаго изданія.

1865, № 3. Разборъ II-го Тома того же изданія (составл. М. Хмыровымъ).

Литературная Газета 1831, № 6 (стр. 49). Отзывъ о Державинѣ.— № 16 (стр. 171). Объ одѣ Богъ и ораторіи на нее (музыка И. Л. Фукса). — № 25 (стр. 206). О Смирдинскомъ изданіи сочиненій Державина и о рѣдкости прежняго (которое тогда продавалось уже по 100 руб. за экз.).—№ 35 (стр. 287). О приписанной Державину одѣ «Человѣкъ».

1842, № 50. Критическая статья по поводу Глазуновскаго изданія соч. Державина.

1847, № 33. Замѣтка о новомъ изд. соч. Державина.

Литературныя Прибавленія къ Русскому Инвалиду. 1837, октября 30, № 44. Замѣтка Шевырева объ исправленіи стиховъ Державина друзьями его.

Лѣтописи русской литературы и древности, Н. С. Тихонравова. 1859, т. II, кн. IV, отд. 3, стр. 109): замѣтка о Веревкинѣ.

Лѣтопись русскаго театра, соч. П. Арапова. Спб. 1861. О постановкѣ на сцену трагедіи Державина: «Иродъ и Маріамна» (стр. 189).

Матеріалы для словаря русскихъ писателей, С. Полторацкаго. М. 1859. (Властителемъ и судьямъ. Изображеніе Фелицы. Хариты).

Маякъ.

1842, т. I, кн. 2. Смѣсь. Разсказъ Б. М. Федорова о Державинѣ по поводу стиховъ его къ Храповицкому.—т. III, кн. 5. Поясненіе одного стиха оды «Богъ» и письмо Шишкова.

1843, т. VIII, кн. 15. Смѣсь: «Видъ Званки» (Замѣтка о рисункѣ въ библіотекѣ Кіевской духовной семинаріи).—т. IX, кн. 6. Проф. Городчанинова поясненіе нѣкоторыхъ мѣстъ оды Богъ.

1845, т. XXIII, кн. 45. «Новыя книги» (замѣтка о соч. Державина въ изданіи Штукина).

Мелочи изъ запаса моей памяти, М. А. Дмитріева. М. 1854.—2-е изд. М. 1869. Относящіяся къ Державину мѣста см. по указателю.

Мірской Вѣстникъ. 1866, № 3. И. Нестроева: «Г. Р. Державинъ» (біографическій очеркъ).

Молва, журналъ.

1834, № 45. Бѣлинскаго «Литературныя Мечтанія» (стр. 308—318): о Державинѣ.

Digitized by Google

Молва, газета. 1880, № 283. Замѣтка о выходѣ VIII-го Тома академическаго изданія сочиненій Державина.

Молодикъ, Украинскій литературный сборникъ на 1844 годъ. Стихи А. А. Палицына «Г. Р. Державину» (Подпис. 1 іюля 1809 г. въ с. Поповкѣ). Ср. *Вѣстникъ Европы*. 1809.

Москвитянинъ.

1842, ч. I, № 1. Отрывокъ изъ записокъ И. И. Дмитріева: «Знакомство мое съ Державинымъ». См. *Взглядъ на мою жизнь*.

1843, ч. VI, № 12. Статья Нестерова: «Первое и послѣднее свиданіе съ Державинымъ». Въ концѣ стихи.

1844, ч. V, № 9. Статья Н. Горчакова «Панорама съ кремлевской горы».

1846, ч. VI, № 11 и 12. Библіогр. замѣтка И. Кокорева о переводѣ оды Богъ на японскій языкъ.

1847, ч. V, № 9. Объ открытіи въ Казани памятника Д-ну.

1848, ч. II, № 3. Ф. Студитскаго разборъ рѣчи К. К. Фойхта при открытіи памятника Державину.

1849, ч. IV, № 13. Быстрова и Полторацкаго «Словарь русскихъ писателей» (библіогр. указаніе на одно стихотвореніе).

1851, ч. VI, № 21. Статья А. С. Стурдзы: «Бесѣда любителей русскаго слова и Арзамасъ». — Тамъ же, краткое извѣстіе изъ Новгорода, что въ Званкѣ будетъ учрежденъ женскій монастырь.

1852, ч. III, № 12. Извѣстіе Негрескула изъ Херсона, будто въ деревнѣ Гавриловкѣ (прежде Рождественкѣ) много бумагъ поэта. — ч. V, № 20. И. Ф. Тимковскаго «Мое опредѣленіе въ службу» (стр. 54—56: печатаніе въ Москвѣ сочиненій Державина и служба при немъ). Переп. въ *Р. Арх.* 1874 г., кн. I, стр. 1444 и д.

1853, ч. II, № 6. «Изъ дневника студента» (стр. 34, 35: Дмитріевъ сожалѣетъ, что Державинъ пишетъ драмы; пасквиль на Державина). См. *Записки современника*. — ч. VI, № 23 (стр. 151, 157). М. Дмитріева: «Мелочи изъ запаса моей памяти». См. выше это заглавіе.

1855, ч. II, № 6. Очеркъ біографіи Н. А. Львова, составленный Ѳ. П. Львовымъ. См. ниже *Сынъ Отечества*. 1822.

Московскій Вѣстникъ. 1859, № 44. Отзывъ М. Лонгинова о Державинѣ въ статьѣ о Бѣлинскомъ.

Московскій Городской Листокъ. 1847, № 16. Статья Д. М. Перевощикова: «Черты изъ исторіи Московскаго университета» (объ основаніи Казанской гимназіи).—№ 204. Объ открытіи памятника Д-ну.

Digitized by Google

Московскій Журналъ.

1791, ч. III, августъ. «Сельмскія пѣсни Оссіана», переводъ Карамзина, посвящ. «Г. Р. Державину».

1792, ч. VII, сент. О нѣмецкомъ переводѣ Коцебу оды «Изображеніе Фелицы». Ср. *Сѣверная Пчела.* 1859 г.

Московскій Телеграфъ.

1830, ч. I. Изъ стихотв. К—ва: «Преданія». Ср. *Невскій Альманахъ* на 1830 г.

1831, ч. XL, № 13. Объ одѣ «Человѣкъ», приписанной Державину и напечат. въ *Одесскомъ Альманахѣ* на 1831 г.

1832, ч. XLII, № 18. Извѣстіе французской газеты о смерти Державина.—ч. XLVI, № 15, 16 и 18; ч. XLVII, № 18. Статья Н. Полеваго: «Державинъ и его творенія». Перепечатана въ его книгѣ: «Очерки русской литературы». Спб. 1839, ч. I.

Московскія Вѣдомости.

1759, августа 10, № 4. Объ успѣхахъ Державина въ Казанской гимназіи. Перепечат. Шевыревымъ въ «Исторіи Московскаго университета», стр. 78, прим. 40.

1831, № 25. О первомъ Смирдинскомъ изданіи соч. Д-на.

1832, № 58. О сооруженіи памятника Державину.

1838, № 16. Вступительная лекція профессора Шевырева (обозрѣніе развитія русской словесности, съ отзывомъ о Д-нѣ).

1859, №№ 190, 192, 194, 195. Объ однодворцѣ Захарьинѣ и Запискахъ Державина (Замѣтки Кононова, Лонгинова, Луженовскаго и Собчакова).—№ 295. Статья Я. Грота: «Рукописи Державина и Львова». (Ср. *Извѣстія II отдѣленія Ак. Н.* и *С.-Петерб. Вѣдом.* 1859).

1860, № 69. Замѣтка М. А. Дмитріева объ одномъ мѣстѣ Записокъ Державина (касающемся И. И. Дмитріева).

1864, № 115. Просьба Отдѣленія русск. яз. и словесн. о доставленіи музыкальныхъ приложеній къ изданію соч. Державина.

1865, № 3. Замѣтка М. Лонгинова о II-мъ Томѣ академическаго изданія сочиненій Державина.

1872, № 192. Замѣтка о выходѣ VII-го Тома ак. изданія.

Муза. 1795, ч. I. Надпись къ портрету Державина.—ч II. Гр. Хвостова ода «Совѣсть», посвящ. Державину.

Наше Время. 1862, № 56. Статья Ф. М. Дмитріева: «Сперанскій» (Разборъ книги б. Корфа, и въ немъ отзывъ о мнѣніи Державина относ. преобразованія Сената). Перепечат. въ *Р. Архивѣ.* 1868 г.

Digitized by Google

Невскій Альманахъ на 1830. Стихотв. К—ва: «Преданіе» (упом. о Д-нѣ).

Неизданныя сочиненія Карамзина. Спб. 1862. Стр. 148, 150, 160 и 175.

Новое Время. 1880, № 1701. Статья В. Буренина о біографіи Державина въ VIII-мъ Томѣ академич. изданія.

Новости. 1799, май. Озерова ода Д-ну на полученіе ордена Анны I-й ст.

Новыя ежемѣсячныя сочиненія. 1790, ч. XLVII. Письмо Капниста къ кн. Дашковой о напечатаніи отвѣта «Пѣвцу Фелицы отъ Рафаэля».— ч. L. Стихи на «Изображеніе Фелицы».—Тамъ же «Сочинителю Изображенія Фелицы».

Обзоръ русской духовной литературы, Филарета, архіепископа черниговскаго и нѣжинскаго. Изданіе 2-е. Черниговъ, 1863, кн. II, стр. 196. Замѣтка о Державинѣ.

Общественное движеніе при Александрѣ I, А. Н. Пыпина. Спб. 1871. Ср. 52, 84 и др.

Объясненія на сочиненія Державина, изданныя Ѳ. П. Львовымъ. Спб. 1834.

Одесскій Альманахъ на 1831 г. Часть оды «Человѣкъ», приписанной Державину. Ср. *С.-Петерб. Меркурій* 1793 г., *Московскій Телеграфъ* и *Литерат. Газету* 1831.

Олонецкія Губернскія Вѣдомости. 1860, № 10 и 11. А. И. Иванова «Матеріалы для біографіи Державина». Ср. *Памятная книжка Олон. губ.* 1868—1869.

Опись указамъ, хранящимся въ архивѣ пр. сената, изд. П. И. Барановымъ. т. III, стр. 512. О производствѣ въ полковники отца Д-на.

Опытъ біографій генералъ-прокуроровъ и министровъ юстиціи, П. И. Иванова. Спб. 1863. Ср. *Журналъ Минист. Юстиціи.* 1863.

Осмнадцатый Вѣкъ, т. IV. М. 1869. Статья Де-Пуле: «Послѣдній король польскій въ Гроднѣ»: отзывъ объ одѣ На взятіе Варшавы.

Отечественныя Записки.

1823, ч. XIII, стр. 38. Письмо Суворова къ Державину 1794 г. См. также *Р. Вѣстникъ* 1809 и *Памятникъ Отеч. Музъ* 1827 г.—Стр. 80—98. Объ отношеніяхъ Державина къ однодворцу Захарьину.

1824, ч. XVII. Мѣста изъ Дневника Храповицкаго, относящіяся къ Державину. Ср. *Библіогр. Записки* 1858 г. и *Дневникъ Храповицкаго.*

1825, ч. XXII. О П. Ю. Львовѣ.

1840, т. I, стр. 475, о преданіи будто ода Богъ перев. покитайски. — т. IX, кн. IV. Критика, стр. 58—59: о Державинѣ

Digitized by Google

въ разборѣ «Исторіи древней словесности» М. Максимовича. Перепеч. въ *Сынѣ Отечества*. 1840.— Тамъ же, стр. 48. Замѣтка о Державинѣ, какъ народномъ поэтѣ въ статьѣ Я. М. Невѣрова: «Взглядъ на исторію русской литературы».

1841, т. XIV, кн. I. Изъ записокъ Ивашева о Суворовѣ (Державинъ въ гостяхъ у него).

1843, т. XXVI, № 2, и т. XXVII, № 3. Бѣлинскій о Д-нѣ.

1845, т. XLII, № 10. Бѣлинскаго разборъ сочиненій Державина въ Штукинскомъ изданіи.

1852, т. LXXIV, сент. Разборъ трагедіи «Темный».

1854, т. XCVI и XCVII, окт. и ноябрь (стр. 94 и 105). С. П. Жихарева «Воспоминанія стараго театрала».

1855, т. XCVIII, янв. Статья Н. С. Тихонравова о «Мелочахъ» М. Дмитріева (Свѣдѣнія о друзьяхъ Державина и о вліяніи на него Хемницера; о значеніи оды). — т. XCIX, апр., CI іюль и CII, сент. Жихарева: «Дневникъ Чиновника».

1858, т. CXVI, № 1. Статья А. Д. Галахова: «Карамзинъ какъ оптимистъ» (О гимнѣ Клеанта, у Державина: «Гимнъ Богу»).

1859, т. CXXII и CXXIII, № 2 и 3. Лит. Хрон. О публичныхъ лекціяхъ проф. Никитенко о Державинѣ.

1864, т. CLII, № 1. Литературная Лѣтопись. Замѣтка о I-мъ Томѣ академическаго изданія соч. Державина.—т. CLIII, апрѣль. Литер. лѣтоп., стр. 184: «Новиковъ и Державинъ».

1865, т. CLVIII, № 2. Литературная Лѣтопись. О II-мъ Томѣ академическаго изданія сочиненій Державина.

1866, т. CLXIX, № 21. О III-мъ Томѣ акад. изданія.

1867, т. CLXXIV, № 20. О IV-мъ Томѣ академич. изданія.

1868, т. CLXXIX, № 8. Статья Д. Л. Мордовцева: «Русскіе государственные дѣятели прошлаго вѣка и Пугачевъ».

Отчеты въ словесности воспитанниковъ гимназій Бѣлорусскаго учебнаго округа. Вильно, 1839. Стр. 236, 242, 246.

Отчеты по Отдѣленію русскаго языка и словесности. т. II. Спб. 1866 (стр. 307). Замѣчанія Плетнева о предпринятомъ Отдѣленіемъ изданіи соч. Державина и поѣздкѣ Я. Грота въ Москву.

Очерки русской литературы, Н. Полевого. Спб. 1831, ч. I. Статья: «Державинъ» (См. *Московскій Телеграфъ*. 1832 г.). Тамъ же, стр. 158, сравненіе Державина съ Пушкинымъ.

Очерки русской литературы, Кёнига. Спб. 1862 (О Держ. стр. 35—42).

Очеркъ исторіи русской поэзіи, соч. Милюкова. Спб. 1847.

Digitized by Google

Памятная книжка Олонецкой губерніи, 1868—1869 г. А. И. Иванова: «Матеріалы для біографіи Державина» (изъ архива намѣстническаго правленія въ Петрозаводскѣ). Ср. *Олон. Губ. Вѣд.* 1860.

Памятникъ Отечественныхъ Музъ на 1827 г. Отвѣтное письмо Суворова къ Державину 1794 г. См. *Русскій Вѣстникъ* 1809 г. и *Отеч. Записки* 1823.— Херасковой и княжны Урусовой «Надписи къ портрету К. Я. Державиной».

Памятникъ претекшихъ временъ, Болотова. М. 1875. Стр. 14, 91, 107, 283 и др. (замѣтки о Державинѣ).

Патріотъ, журналъ воспитанія. 1804, т. III, кн. 2. Разборъ анакреонтическихъ пѣсней Державина.

Петербургскій Листокъ. См. *Голосъ.* 1876 г.

Письма Карамзина къ Дмитріеву, изд. Я. Гротомъ и П. Пекарскимъ. Спб. 1866. См. тамъ указатель.

Политическія движенія русскаго народа. Д. Мордовцева. Спб. 1871, томъ I (стр. 295 и сл.).

Полное Собраніе Законовъ. т. XXVII, №№ 20.477, 20.478, 20.556. Доклады министра юстиціи. См. также составленный Г. К. Рѣпинскимъ *Указатель именъ въ П. С. З.*, и *Указатель* Н. Григоровича въ *Русск. Архивѣ* 1873 г., прилож. къ кн. I.

Полярная Звѣзда.

1823. А. Бестужева «Взглядъ на старую и новую словесность въ Россіи» (стр. 13).

1861. Письмо Пушкина къ А. Бестужеву (отзывы о Держ.).

Поѣздка въ южную Россію, Ав. Чужбинскаго. Спб. 1853, ч. I, стр. 240 (о деревнѣ Державина Гавриловкѣ).

Правдолюбецъ, альманахъ на 1801 годъ. Басня Н. Ф. Эмина «Сильная рука владыка» (о переводѣ Державина изъ Петрозаводска въ Тамбовъ). Ср. ниже *Развлеченіе.* 1860 г.

Пѣсни, собранныя П. Кирѣевскимъ, подъ редакц. П. Безсонова. вып. X. М. 1874. Стр. 233 и д., 266—280 и др. (толкованія на нѣкоторыя стихотворенія Державина).

Радищевъ и его книга. Спб. 1868 (изданіе П. А. Радищева).

Развлеченіе. 1860, ноябрь 26, № 47. Басня Эмина: «Сильная рука владыка». См. *Правдолюбецъ.*

Разсвѣтъ. 1859, т. IV, № 10. Статья Кремпина: «Державинъ».

Русская Бесѣда. 1860, № 1. Статья М. П. Петровскаго о первомъ директорѣ Казанской гимназіи Веревкинѣ.

Русская Библіографія. 1881 г. № 84. Статья о VIII-мъ Томѣ ак. изданія.

Digitized by Google

Русская Старина.

1870, т. II, окт. Статья Я. Грота »П. С. Потемкинъ во время Пугачевщины» (по отношеніямъ его къ Державину).

1871, т. III, іюнь. Библіографическая замѣтка (на оберткѣ) о VI-мъ Томѣ академическаго изданія сочиненій Державина.

1872, т. VI, іюль (стр. 89). Разсказъ Карабанова объ опалѣ Державина при императорѣ Павлѣ.

1873, т. VII, янв. Библіогр. замѣтка (на оберткѣ) о VII-мъ Томѣ академическаго изданія.

1876, т. XVI, авг. Біографич. статья о Пл. А. Зубовѣ. — «Главные пособники Пугачева», стр. 610—622: свѣдѣнія о Филаретѣ и Поповѣ, упоминаемыхъ Державинымъ въ его разсказѣ о Пугачевщинѣ.—т. XVII, сент. Продолженіе статьи о Зубовѣ.— Свѣдѣнія о преступникѣ Мамаевѣ.

1878, т. XXIII, сент. (стр. 118): разсказъ Стогова о засѣданіи Бесѣды люб. р. слова.

1879, т. XXVI, сент. Н. Н. Селифонтова: «Свѣд. о Бошнякѣ».

1880, т. XXIX, сент. (стр. 181). П. Н. Семенова пародія оды Богъ. (См. въ настоящемъ Томѣ стр. 111).—Тамъ же: Изъ Записокъ Е. Л. Львовой (стр. 200).

1881, т. XXXI, іюнь. Библіографическая замѣтка В. С. Иконникова (на оберткѣ) о VIII-мъ Томѣ академическаго изданія.

Русскій (газета Погодина). 1868 г., нояб. 28, № 114. Статья Кулжинскаго: «Полевой и Бѣлинскій».—дек. 12, № 125. Замѣтка Погодина по поводу выхода 1-го тома общедоступнаго акад. изданія.

Русскій Архивъ.

1863, №№ 5 и 6, стр. 460—466. Письма и рескрипты императора Александра I къ Державину.

1864, №№ 7 и 8, стр. 784. Разсказы Болотова объ опалѣ Д-на при имп. Павлѣ. То же см. *Памятникъ* Болотова.

1866, № 3, стр. 394—395. Отзывъ Екатерины II о написанномъ Державинымъ воззваніи къ Калмыкамъ.—Тамъ же, стр. 494: въ письмѣ Дашкова къ кн. Вяземскому упоминаніе о Д-нѣ.

1867, №№ 8 и 9. «Автобіографическія Записки Д. Б. Мертваго». Напечатаны и отдѣльно. М. 1867. XIV и 337 стр.

1868, № 10, стр. 1527—1656. Статья Ф. М. Дмитріева: «Сперанскій». См. *Наше Время*. 1862 г.

1869, № 12, стр. 2094—2095. Разсказъ Погодина объ исправленіи стиховъ Державина Дмитріевымъ и Каченовскимъ.

Digitized by Google

1870, №№ 4 и 5, стр. 779. Въ письмѣ Евгенія къ Македонцу замѣтка о присутствіи Державина на похоронахъ Суворова.

1871, № 2, стр. 0147. Въ письмѣ Мерзлякова къ Жуковскому отзывъ объ анакр. стихотвореніяхъ Державина.

1872, № 1, стр. 150. «Воспоминанія Лубяновскаго» (о столкновеніи Державина съ кн. Репнинымъ).

1873, кн. I, № 3, стр. 722. «Записки Греча»: объ одѣ на воцареніе Александра I. — кн. II, № 9, стр. 1672—1685. Статья Л. Н. Майкова: «В. А. Чупятовъ» (Матеріалъ для комментарія строфы въ одѣ «Вельможа»). См. *Бирж. Вѣд.* 1873 г.

1874, кн. I, стр. 1444. И. Ф. Тимковскаго: «Мое опредѣленіе въ службу». См. *Москвитянинъ*. 1852.

1875, кн. II, № 6, стр. 143—147. Статья Н. И. Григоровича: «Канцлеръ графъ Безбородко. глава XII. Отношеніе къ писателямъ». (Вошла потомъ въ полную біографію Безбородки. См. *Сборникъ Имп. Русск. Истор. Общ.* 1881 г., т. XXIX). — кн. II, стр. 107. «Изъ старой записной книжки» кн. Вяземскаго (объ обѣдахъ Державина).

1876, кн. III, № 11, стр. 273, и № 12, стр. 391, 401. Письма Н. Н. Бантышъ-Каменскаго къ кн. Куракину: замѣтки о Державинѣ.

1878, кн. I, № 1, стр. 31—34. Статья И. И. Дубасова: «Къ исторіи отжившаго чиновничества». (Эпизодъ изъ губернаторства Державина въ Тамбовской губерніи).

1880, т. III, стр. 301 и 314. Свѣдѣнія о Ф. П. и П. П. Львовыхъ,—Тамъ же стр. 379 и д. Ода П. Потемкина: «Гласъ невинности».

Русскій Вѣстникъ.

1808, ч. I, № 2. Стихи къ Державину по случаю кончины Суворова. — Тамъ же Стихи въ честь Державина.—ч. II, № 3. «Г. Р. Державину». — № 4. Стихи по прочтеніи его перевода Пиндаровыхъ одъ (подпис. К. З.).

1809, ч. V, № 2. Стихи «Державинъ» (подпис. NN). — ч. VI. Извѣстіе о полномъ собраніи сочиненій Державина. — ч. VII. Письмо Суворова къ Державину изъ Варшавы 1794 г. См. также *Отеч. Зап.* 1823 г. и *Памятникъ Отеч. Музъ.* 1827. — ч. VIII. Объ утонувшихъ Хвостовѣ и Давыдовѣ. Ср. *Записки Гидрографич. Департамента.* 1852 г.

1811, ч. XIII, № 3. Стихи И. Богдановича въ честь Д-на.

Digitized by Google

1812, ч. XIX, № 9. «Примѣчанія объ Ангарѣ и Байкалѣ» (Обращеніе къ Державину).

1814, ч. III, кн. XII. Стихи Н. Рогова Г. Р. Державину.

1820, ч. II, кн. IX. П. Львова «Переводы, приготовленные для Г. Р. Державина».

1842, т. V, отд. 4. Историческіе анекдоты. — т. VI, стр. 104. Некрологъ Дарьи Ал. Державиной.—т. VII, отд. I. Выставка произведеній Академіи художествъ въ 1842 г. (памятникъ Державину, замѣтка П. Каменскаго).

1858, т. XVIII, № 23. Статья Корсунова: «А. Н. Радищевъ» (упоминаніе о Державинѣ).

1859, т. XXII, кн. 13. О Запискахъ Державина (изъ критич. статьи о Чтеніяхъ въ Обществѣ Исторіи и Древностей).

1860, т. XXVI, № 7. Статья Я. Грота: «Жизнь Державина» (до вступленія его въ службу). — № 8. Дополненія къ этой статьѣ.

1864, т. L, № 3 (стр. 375). Объ акад. изданіи въ статьѣ Погодина: «Новыя ученыя предпріятія въ Петербургѣ».

1864, т. LII, № 8, и т. LIV, № 11. «Воспоминанія Вигеля», о Бесѣдѣ.

1865, т. LVII, № 6. «Воспоминанія Вигеля», о томъ же.

1866, т. LXI, № 1. «Казанское общество любителей россійской словесности» (свѣдѣніе о памятникѣ Державину). Тамъ же, стр. 234. Черта для біографіи Державина въ «Запискахъ С. Н. Глинки».—№ 2. Статья Я. Грота: «Характеристика Державина какъ поэта». См. *Торж. собраніе Ак. Н.* 1865, *Сборникъ Отд. р. яз. и сл.* 1867 г. и *Семейн. Вечера* 1866 г.

1868, т. LXXVIII, № 11. Статья Д. Г. Анучина: «Участіе Суворова въ усмиреніи Пугачевщины и поимка Пугачева».

1869, т. LXXX, № 3 — 6. Статьи Анучина: «Графъ Панинъ усмиритель Пугачевщины». — № 4. Статья Ф. И. Буслаева: «Новыя иллюстрир. изданія» (о рисункахъ въ акад. изд. соч. Д-на).

1872, т. C, № 8. Статья Анучина: «Дѣйствія Бибикова въ Пугачевщину».

1876, т. CXXV, № 9 и 10. Двѣ статьи графа Саліаса: «Поэтъ Державинъ, правитель Тамбовскаго намѣстничества».

1880, т. CL, № 11. Разборъ біографіи Державина, составляющей VIII Томъ акад. изданія сочиненій его (подпис. Р.).

1881, № 12. Замѣтка къ одѣ *Фелица* въ изданіи сочиненій Державина (подпис. Д.).

Digitized by Google

Русскій Иллюстрированный Альманахъ. Спб. 1858. Статья Лайбова (Добролюбова): «Державинъ», съ 9-ю политипажами.

Русскій Инвалидъ.

1822, сент. 25, № 225. О нѣмецкомъ переводѣ оды Богъ докторомъ Космели (въ путевыхъ запискахъ).

1860, марта 29, № 69. Статья Д. Г. Анучина: «Рѣчь благодарственная, произнесенная въ Казани въ 1774 году».

1865, № 24. О II-мъ Томѣ акад. изданія соч. Державина.

1867, № 312. О IV-мъ Томѣ академическаго изданія.

Русскій Пустынникъ. 1817 г., № 17. Анекдотъ о Державинѣ. См. въ настоящемъ Томѣ стр. 198.

Русское Слово.

1860, № 2. Отзывъ о предпринятомъ Академіею наукъ изданіи соч. Д-на.—№ 10. Статья В. Водовозова о Запискахъ Д-на.

1864, № 12. О I-мъ Томѣ академическаго изданія соч. Д-на.

1865, № 1. О II-мъ Томѣ акад. изданія.

Русское Чтеніе, С. Глинки. Спб. 1845, ч. II, гл. 4. Нѣсколько замѣтокъ о Д-нѣ. Извлеченіе въ *Библ. для чт.* 1846, февр. Литер. Лѣтопись.

Санктпетербургскія Вѣдомости.

1831, № 256. (Прибавленіе). Объявленіе о Смирдинскомъ изданіи сочиненій Державина.

1843, № 219—222. О нашествіи Пугачева на Саратовскій край (Изъ *Сарат. Губ. Вѣд.* 1843).

1848, № 101—103. Критическая статья Плаксина о Д-нѣ.

1855, № 236. Объ источникахъ оды Богъ (Статья А. фонъ-Видерта «Вѣсти изъ Германіи» въ фельетонѣ).

1859, мая 14, № 103. Планъ академическаго изданія сочиненій Державина, составл. Я. Гротомъ. Ср. *Извѣстія Втораго Отд. Ак. Н.* 1859 г. — №№ 116 и 165. О Запискахъ Державина.—№ 268. Статья Я. Грота: «Рукописи Державина и Н. А. Львова». См. *Извѣстія Втораго Отд. А. Н.* и *Москов. Вѣдом.* 1859 г.

1860, №№ 175. Замѣтка о Запискахъ Державина, и 206 (25 сент.), Замѣтка на отзывъ о нихъ *Современника*.

1861, № 109. Статья Я. Грота: «Бѣлинскій и его мнимые послѣдователи» (съ выписками его отзывовъ о Державинѣ).

1863, №№ 158, 219 и д. О засѣданіяхъ Отдѣленія р. яз. и сл. (матеріалы для изданія соч. Державина).—№№ 209 и 210. Статьи Я. Грота: «Державинъ и графъ Петръ Панинъ» (вошла съ

Digitized by Google

измѣненіями въ «Жизнь Державина»).—287. Извѣстіе о выходѣ Тома I акад. изданія соч. Державина и объявленіе о продажѣ его.

1864, № 20. Засѣданія Отд. р. яз. и сл. (Матеріалы для изданія сочиненій Державина).—№ 39. Статья А. Д. Галахова о I-мъ Томѣ академическаго изданія.—№ 110. Объявленіе Отдѣленія о присылкѣ музыкальныхъ приложеній къ изданію сочиненій Державина. Перепеч. въ *Моск. Вѣдом.* 1864.

1869, № 263. О V-мъ Томѣ академическаго изданія.

1871, № 100. Замѣтка о выходѣ VI-го Тома акад. изданія.

1872, № 156. Замѣтка о выходѣ VII-го Тома акад. изданія.

1880, № 304. Статья И. И. Соколова о VIII-мъ Томѣ акад. изданія «Жизнь Державина».

Саратовскій Справочный Листокъ. 1865, № 268. Замѣтка А. Леопольдова: «Первое слово Державина».

Саратовскія Губернскія Вѣдомости (Статьи А. Леопольдова):

1843, № 29—31. Нашествіе Пугачева на Саратовскій край.

1844, № 9. Біографич. свѣдѣнія о Бошнякѣ и ордерѣ графа П. И. Панина Державину.

1846, № 31. О нашествіи Пугачева.

Сборникъ Императорскаго Русскаго Историческаго Общества.

1871, т. VI. Бумаги графа П. И. Панина (относящіяся къ Пугачевщинѣ). Упоминанія о Державинѣ см. тамъ въ указателѣ.

1875, т. XVI. Бумаги князя Н. В. Репнина (переписка его съ Алексѣевымъ, стр. 363 и д. объ участіи Державина въ банковой комиссіи).

1877, т. XX. Статья Я. Грота: «Сотрудничество Екатерины II въ Собесѣдникѣ княгини Дашковой».

1881, т. XXVI и XXIX. «Канцлеръ князь Безбородко», соч. Н. И. Григоровича. глава XII. Ср. *Р. Архивъ*. 1875 г.

Сборникъ Отдѣленія русскаго языка и словесности.

1867—1880, т. I, II, V и д. Извлеченія изъ протоколовъ и отчетовъ Отдѣленія (о матеріалахъ для изданія соч Державина). 1867, т. I. Статья Я. Грота: «Характеристика Державина какъ поэта» (вошла въ «Жизнь Державина», VIII Томъ изданія). Напеч. также въ *Русскомъ Вѣстникѣ* 1866 г., въ *Торжественномъ собраніи Ак. Наукъ* 1865 г. и въ *Семейныхъ Вечерахъ*, старш. возр. 1866 г., № 6.

1868, т. V, вып. 1. Статья Я. Грота: «Переписка Евгенія съ Державинымъ».

Digitized by Google

1875, т. XI. См. *Исторія Рос. акад.*, М. Сухомлинова.

1876, т. XV, Я. Грота: «Матеріалы для исторіи Пугачевскаго бунта. Бумаги, относящіяся къ послѣднему періоду мятежа и къ поимкѣ Пугачева». См. также *Записки Ак. Н.* 1875.

1881, т. XXII. Отчетъ по Отд. р. яз. и сл. за 1880 годъ, составл. А. Ф. Бычковымъ. Отзывъ о трудѣ Я. К. Грота: «Жизнь Державина» (стр. 3—8).

Сборникъ статей въ память Смирдина. 1859, т. VI. Статьи Геннади: «Кое-что о нашихъ поэтахъ», стр. 105—106.

Семейная хроника и Воспоминанія С. Аксакова: «Знакомство съ Державинымъ». Переп. въ *Журн. военно-учебн. завед.* 1857, т. CXXV.

Семейные вечера. 1864. Младшаго возраста № 1. Статьи М. Ф. Ростовской: «Н. А. Львовъ».—Старшаго возраста № 3. Ея же статьи: «Воспоминаніе о Г. Р. Державинѣ и Д. А. Державиной». (Неточности, особенно въ хронологическихъ указаніяхъ).

Славянинъ. 1827, ч. II, № 24. Рѣчь директора Казанской гимназіи И. И. Лажечникова, въ 1825 г., о памятникѣ Державину.

Словарь достопамятныхъ людей русской земли, сост. Д. Бантышъ-Каменскимъ. М. 1836. ч. II.

Словарь русскихъ свѣтскихъ писателей, митрополита Евгенія. т. I. М. 1845.

Собесѣдникъ любителей Россійскаго слова.

1783, ч. II. «Письмо къ гг. издателямъ Собес. отъ Любослова».—ч. III. В. Жукова «Сонетъ къ сочинителю оды Фелицѣ.»—(стр. 153): Замѣтка.—ч. IV. «Сумнительныя предложенія гг. издателямъ отъ одного невѣжды».—ч. V. М. С. «Посланіе Китайца къ татарскому мурзѣ» (о подписи М. С. см. замѣтку Лонгинова, *Соврем.* 1857, № 5).—ч. VI. М. Х. (Храповицкаго) посланіе княгинѣ Е. Р. Дашковой (съ упоминаніемъ о мурзѣ и Фелицѣ).—VII. «Къ другу моему» (строфы 2-я и 4-я относятся къ мурзѣ).—VIII. О. К. (Козодавлева) «Посланіе къ татарскому мурзѣ».

1784, ч. X. Е. Кострова «Посланіе къ творцу оды Фелицѣ».—XIII. «Посланіе къ Ломоносову» (съ упом. о Державинѣ).—XVI. Козодавлева: «Историческія и прочія разсужденія о причинахъ возвышенія и паденія *Собесѣдника*».

Современная Лѣтопись.

1863, № 33. Статья Я. Грота: «Званка и могила Державина».

1864, № 1. Статья М. Лонгинова: «Важное пріобрѣтеніе русской литературы» (о I-мъ Томѣ академическаго изданія).

Digitized by Google

1866, № 9. Замѣтка М. Лонгинова о III-мъ Томѣ акад. изданія.

1869, № 42. Статья М. Лонгинова о V-мъ Томѣ.

1870, № 2. Замѣтка П. К. Щебальскаго по поводу выхода V-го Тома академическаго изданія. — № 15. Замѣтка П. Шереметевскаго о предкахъ Державина.

Современникъ.

1838, т. XII. Статья Печерина: «О греческой эпиграммѣ» (источники пьесъ: «Горючій ключъ» и «Спящій Эротъ»; отзывъ объ анакреонтическихъ одахъ Державина).

1843, т. XXI. Статья Плетнева: «Графъ А. С. Строгановъ» (упом. объ отношеніяхъ къ нему Державина).

1844, т. XXXIV. Статья С. Н. Глинки: «Первое свиданіе съ Державинымъ».

1845, т. XXXVII. Въ переводѣ Я. Грота изъ Записокъ кн. Дашковой свидѣтельство объ отношеніяхъ Державина къ кн. Вяземскому. — Статья Я. Грота: «Державинъ». — т. XXXVIII. Его же: «Участіе Державина въ С.-Петербургскомъ Вѣстникѣ». — т. XL. Его же: «Фелица и Собесѣдникъ любителей Россійскаго слова».

1850, т. XXIV, № 12. А. Дружинина: «Письма иногороднаго подписчика» о Званкѣ (стр. 217—220). См. въ указ. 5-мъ *Дружининъ*.

1854, т. XLIII, № 2. Дружинина «Письма иногор. подписчика»: О поэзіи Д-на (стр. 135—136). См. въ указ. 5: *Дружининъ*.

1856, т. LVIII, № 8. М. Лонгинова: «Библіографическія записки» (приписанная Державину эпиграмма на ссылку Радищева. См. *Вчера и Сегодня*).—Тамъ же, Пародія Батюшкова на Бесѣду любит. русск. слова.—№№ 8 и 9. Статья Лайбова (Добролюбова): «Собесѣдникъ любителей росс. слова».—т. LVI. «Очерки Гоголевскаго періода русской литературы», статья 4-я (стр. 30: о Державинѣ, какъ поэтѣ-гражданинѣ).

1860, т. LXXXII, №№ 7 и 8. «Прадѣдовскіе нравы», статья о Запискахъ Державина.

1863, т. XCVII, № 7. Статья А. Н. Пыпина объ «Исторіи русской словесности» Галахова. — № 8. Статья В. П. Гаевскаго: «Пушкинъ въ Лицеѣ и Лицейскія стихотворенія» (письмо Пушкина къ Дельвигу о Державинѣ). — т. XCVIII, № 10. Замѣтка по поводу поѣздки Я. Грота въ Петрозаводскъ.

1864, № 1. Въ «Библіографіи» статья А. Н. Пыпина о I-мъ Томѣ акад. изд. и во «Внутреннемъ обозрѣніи» другая о томъ же.

Digitized by Google

1865, т. xc, №№ 10, 11 и 12. Статьи Грыцько (Елисѣева) «Очерки исторіи русской литературы».

1866, т. xci, № 1. Продолженіе статей Грыцько.

Современныя Извѣстія 1880 г., № 13. Замѣтка о выходѣ VIII-го Тома академическаго изданія сочиненій Державина.

Соревнователь просвѣщенія и благотворенія (Труды Вольнаго общества любителей Россійской словесности).

1818, ч. i, № 2. Замѣтка Аничкова о кончинѣ Державина. — ч. iv, № 11. Статья Аничкова: «Сердечная дань памяти Державина».

1819, ч. vi, № 5. Анекдотъ о Сумароковѣ (и эпиграммѣ на него Державина).

1820, ч. ix, № 2. Отзывъ В. Н. Каразина о Державинѣ, при латинскомъ переводѣ оды Богъ.

1823, ч. xxi, № 3. Разборъ оды «Утро». — Стихи Ѳ. Львова: «На возобновленіе кабинета Державина въ 1823 г.» — ч. xxii, № 4. Стихи Ѳ. Львова. «На смерть Державина». — Тамъ же, кн. 2, стр. 293. Отзывъ Греча о Державинѣ въ рѣчи.

1824, ч. xxiv, кн. 3, стр. 14. Отзывъ О. Сомова въ статьѣ: «О романтической поэзіи». — ч. xxv, № 2. П. А. Плетнева разборъ оды «Мечта».

Сочиненія Батюшкова. См. ниже въ указателяхъ 5-мъ и 6-мъ: *Батюшковъ*.

Сочиненія Бѣлинскаго. См. ниже въ указателѣ 5-мъ: *Бѣлинскій*.

Сочиненія Гоголя. См. ниже въ указателѣ 5-мъ: *Гоголь*.

Сочиненія Дружинина. См. ниже въ указателѣ 5-мъ: *Дружининъ*.

Сочиненія Пушкина. Изд. Аннен. т. v. Разсказъ поэта о лицейскомъ экзаменѣ. — т. i. Письмо о Державинѣ. — т. vi. Участіе Державина въ дѣйствіяхъ противъ Пугачева. — т. vii. Статья о Радищевѣ. Подробнѣе см. въ указателѣ 5-мъ: *Пушкинъ*.

Сочиненія Шишкова (А. С.), т. ii. Спб. 1824. «Разсужденіе о старомъ и новомъ слогѣ». Стр. 27: замѣчаніе о языкѣ Державина.

Справочный словарь о русскихъ писателяхъ и ученыхъ. Составилъ Григ. Геннади. т. i. Берлинъ. 1876. Статья: «Державинъ».

Столѣтіе русской словесности. Соч. Мизко. Одесса. 1849. (О Державинѣ стр. 69—121).

Сынъ Отечества.

1813, ч. ix, № 44. Муравьева-Апостола: «4-ое письмо въ Нижній Новгородъ» (отзывъ о Державинѣ, стр. 226).

Digitized by Google

1814, ч. XV, № 32. «Предвѣщанія о славѣ императора Александра» (мѣста изъ стихотвореній Державина).

1815, ч. XXII, № 23 (стр. 139—142). Статья П. А. Никольскаго (подпис. Я.) объ одѣ (отзывъ о Державинѣ).

1816, ч. XXXI, №№ 28 (стр. 68—78) и 29 (стр. 89—103). Извѣстіе о смерти Державина и некрологъ его (статьи преосв. Евгенія изъ Словаря писателей).—№ 29. Стихи Олина и Измайлова на смерть Державина.—№ 30 (стр. 175). Замѣтка о послѣднихъ стихахъ и о кончинѣ Державина. — ч. XXXII, № 37. Статья кн. П. А. Вяземскаго «Державинъ». Ср. *Вѣстн. Европы.* 1816 г.—ч. XXXIII, № 39. Стихи Кашиста.—ч. XXXIV, № 48. Стихи Филимонова: «Надгробная пѣснь Державину».—№ 52. Писарева: «Надпись къ портрету Державина».

1817, ч. XXXIV, № 2. «Обозрѣніе русской литературы 1815 и 1816 гг.» (Отзывъ Греча по поводу изданія V части соч. Державина, стр. 62—67).—№ 3. «Обозрѣніе новыхъ пріобрѣтеній Императорской Публичной Библіотеки» (объ аспидной доскѣ съ послѣдними стихами Державина, стр. 107—108).—ч. XXXV, № 5. В. И. Панаева «Похвальное слово Державину».— ч. XXXVI, № 2. Замѣтка кн. Вяземскаго о нѣмецкомъ переводѣ П. Гётце «Гимна на прогнаніе Французовъ». — № 7. Стихи В. Филимонова: «Державинъ» — ч. XLI, № 40. Стихи Грамматина.

1819, ч. LIV, № 25. Стихи П. А. Плетнева: «Гробница Державина».—ч. LV, № 30. Стихи Козлянинова къ Державину.

1821, ч. LXX, № 24. Стихи Остолопова въ началѣ «Ключа къ соч. Державина».—№№ 24, 25, 26. Остолопова: «Ключъ къ сочиненіямъ Державина». См. *Журн. Департ. Нар. Пр.* 1821.

1822, ч. LXXVII, № 15. Статья Ф. П. Львова: «Біографія Н. А. Львова». См. *Москвитянинъ.* 1855 г. — ч. LXXIX, № 27. О баснѣ Державина.—ч. LXXXII, № 47. Дума Рылѣева: «Державинъ».

1823, ч. LXXXIX, № 42. Ф. П. Львова стихи: «Званскіе виды на Волховѣ». — № 49. Объявленіе о новомъ изданіи соч. Державина.

1840, т. I, кн. 1. Н. Полевого «Листки и очерки изъ записной книжки». — т. II, кн. 2. Его же замѣтка и анекдотъ о Державинѣ. — Стр. 890: «Приговоръ Державина». (Изъ *От. Зап.* 1840, кн. IV).

1843, кн. 8 и 9. Разборъ сочиненій Державина по поводу

Digitized by Google

Глазуновскаго изданія.—№ 3. Стихотв. «Дежурство», приписанное Державину.

1860, № 8. Статья о Запискахъ Державина.

Сѣверная Минерва. 1832, ч. II, № 11 и 12. Разборъ оды Богъ.

Сѣверная Почта.

1864, № 4. Статья «Изъ Москвы» о засѣданіи Общества любителей россійской словесности, въ которомъ опредѣлено выразить благодарность издателю сочиненій Державина.

1866, № 6. Извлеченіе изъ статьи Я. Грота: «Характеристика Державина какъ поэта». См. *Русскій Вѣстникъ* 1866 г. и *Сборникъ Отд. р. яз. и сл.* 1867 г.

1868, № 17. Высочайшій рескриптъ на имя министра народнаго просвѣщенія о празднованіи столѣтней годовщины 1-й Казанской гимназіи (упомянуто о Державинѣ).

Сѣверная Пчела.

1831, № 55. Извѣщеніе о концертѣ изъ ораторіи оды Богъ въ Филармоническомъ Обществѣ. Ср. выше въ настоящемъ Томѣ стр. 236.

1832, № 1. О первомъ Смирдинскомъ изданіи соч. Державина.

1834, № 207. Замѣтка объ изданныхъ Ф. П. Львовымъ Объясненіяхъ Державина (подпис. М. М—ій).

1836, № 215. О покупкѣ любителемъ автографа оды Богъ съ двумя строфами оды Ломоносова изъ Іова. Ср. *Моск. Вѣдом.* 1836 г.

1842, № 279. Замѣтка о Державинѣ по поводу Глазуновскаго изданія соч. его (вышедшаго въ первыхъ числахъ декабря).

1843, № 197. Статья по поводу Глазуновскаго изданія сочиненій Державина.

1844, №№ 133 и 134. Статья Н. Полеваго: «Фелица», отрывокъ изъ жизнеописанія Державина. — 277. Объ изданіи Штукинымъ соч. Державина.

1845, № 224. Статья Я. Я. Я. (Брандта) о Штукинскомъ изданіи сочиненій Державина.

1846, № 31. Замѣтки Полторацкаго изъ его «Словаря русскихъ писателей». — № 34, 44 и 45. Державину ли принадлежатъ стихи, напечатанные въ *Библіотекѣ для чтенія.* 1844, № 44. См. указатель 3.

1847, № 136. Замѣтка И. Быстрова о неизданныхъ сти-

Digitized by Google

хахъ Державина «Къ фантазіи» и «На смерть подруги». Ср. въ указателѣ 3-мъ. *Съв. Пч.* 1848 г.

1848, № 100. И. Быстрова: «Литературныя замѣтки».

1859, № 160 и 200. Статьи о Запискахъ Державина. — № 200. Библіогр. замѣтки С. Полторацкаго объ одѣ «Изображеніе Фелицы».

1860, № 51. Замѣтка Старожила (Бурнашева?): «Кто былъ Чупятовъ?» — № 92. Статья Ф. К. «В. Н. Каразинъ».—№ 206. Замѣтка на отзывъ *Современника* о Запискахъ Державина.

1862, № 48. О публичномъ чтеніи А. М. Жемчужникова въ Калугѣ: «Губернаторы прежняго времени» (по поводу разсказа Державина о калужской ревизіи). См. *Калужскія Губернскія Вѣдомости.* 1862 г.

Сѣверное Обозрѣніе. 1849, т. I, іюль. Статья Введенскаго «Державинъ». Перепеч. въ *Журналѣ Военно-учебныхъ заведеній.* 1853, т. CII, № 405 и 406.

Сѣверные Цвѣты. 1825 г. П. Плетнева: «Письмо къ графинѣ С. о русскихъ поэтахъ» (Отзывъ о Державинѣ и разборъ его оды «На смерть графа Ф. Г. Орлова»). См. Сочиненія Плетнева.

Сѣверный Архивъ, ч. VI. Снимокъ съ подписи Державина изъ письма его къ Маркловскому.

Сѣверный Вѣстникъ. 1805, ч. II, стр. 265. Отзывъ объ «Анакреотическихъ одахъ» Державина.

Тамбовскія Губернскія Вѣдомости. 1880, № 128. О дѣятельности Державина въ Тамбовской губерніи, замѣтка И. И. Дубасова.

Тамбовскія Епархіальныя Вѣдомости. 1879 г., №№ 15 и 23. См. И. И. Дубасова: «Историческая записка».

Торжественное собраніе Императорской Академіи Наукъ 29 декабря 1865 г. «Характеристика Державина какъ поэта». См. также *Русскій Вѣстникъ* 1866, *Сборникъ Отд. р. яз. и слов.* 1867 г. и *Семейн. Вечера.*

Труды Вольнаго общества любителей росс. словесности. См. *Соревнователь просвѣщенія и благотворенія.*

Труды Общества любителей россійской словесности (Московскаго).

1812, ч. I. «Разсужденіе о россійской словесности въ нынѣшнемъ ея состояніи». (О Державинѣ стр. 89—93).

1817, ч. VII. Стихи Б. Филимонова: «Надгробная пѣснь Д-ну».

1820, ч. XVIII. Критическая статья А. Ф. Мерзлякова: «Державинъ».

Digitized by Google

Украинскій Вѣстникъ.

1816, ч. III, № 8 и 9. Филомаѳитскаго «Сравненіе Державина съ Горацiемъ». — Стр. 325. «На смерть Державина».— ч. IV, № 12. О. Сомова «Сонетъ Державину».

Ученыя Записки Казанскаго Университета. 1847, кн. I. Отчетъ о сооруженіи памятника Державину.—кн. III. Рѣчь проф. Фойхта при открытіи памятника Державину.

Ученыя Записки Втораго Отдѣленія Имп. Академіи Наукъ. 1861, кн. VII. вып. 1. Статья Я. Грота: «Дѣятельность и переписка Державина во время Пугачевскаго бунта». Есть и отдѣльный оттискъ.

Финскій Вѣстникъ. 1846. т. VIII. Разборъ Штукинскаго изданія соч. Державина и приложенной къ нимъ біогр. статьи Полевого.

Христіанское Чтеніе. 1879, № 11—12. Статья Д. Менагіоса: «Богъ; ода Державина въ переводѣ на древній греческій языкъ».

Цвѣтникъ. 1809, ч. IV, стр. 334: Стихи В—ва «Г. Р. Державину».

Церковно-общественный Вѣстникъ. 1879, № 94. Статья архимандрита Іосифа: «Державинская Званка» (объ учрежденномъ тамъ женскомъ монастырѣ). Перепеч. въ *Древн. и Нов. Россіи.* 1879 г.

Черниговскія Епархіальныя Извѣстія. 1866, № 2. (Прибавленія, стр. 48). Архіепископа Филарета сужденіе о нѣкоторыхъ духовныхъ одахъ Державина по поводу отзывовъ во 2-й ч. *Обзора русской духовной литературы.*

Чтенія въ Обществѣ исторіи и древностей при Московскомъ университетѣ.

1858, кн. II. Отзывъ Екатерины II о Державинѣ въ письмѣ ея къ П. И. Панину. (См. *Сборникъ Имп. Русскаго Историческаго Общества*, т. VI). — Ея же отзывъ о его воззваніи къ Калмыкамъ. *Русск. Архивъ.* 1866, № 3, стр. 394.

1863, кн. IV. Статья П. И. Иванова: «Матеріалы о Г. Р. Державинѣ» (дѣло о сужденіи Державина въ московскихъ департаментахъ Сената).

Digitized by Google

Изъ сочиненій на иностранныхъ языкахъ, въ которыхъ болѣе или менѣе подробно говорится о Державинѣ, назовемъ здѣсь только слѣдующія, намъ извѣстныя[1]:

H. Storch. Gemählde von St.-Petersburg. St. Pburg. 1793. ч. II, стр. 231. См. въ I-мъ Томѣ нашего изданія, стр. 159, отзывъ о Державинѣ. Это же сочиненіе въ англійскомъ переводѣ: **The picture of Petersburg.** London. 1801.

Въ журналѣ **Der Freimüthige oder Borlinische Zeitung für gebildete, unbefangene Leser.** 1803, № 69, въ статьѣ Рихтера: «**Russische Litteratur, Journalistik und schöne Wissenschaften.** Von Herrn Richter in Moskwa». Здѣсь Державинъ, въ похвальномъ о немъ отзывѣ, названъ первымъ лирическимъ поэтомъ Россіи, извѣстнымъ въ Германіи по переводамъ Коцебу[2].

Jenasche allgemeine Litteratur-Zeitung. 1803, № 117. Отзывъ въ томъ же родѣ, какъ предыдущій.

Biographie générale de Didot, 1855, т. XIII, стр. 721. Также **Nouvelle Biographie générale, publiée par Firmin Didot frères.** XIII. Paris. 1857. Стр. 721[3].

Revue Encyclopédique. 1821, т. X. Разборъ книги Боуринга: *Russian Anthology* (см. указатель 7-й). Стр. 358—361: О переводахъ оды Богъ и Водопада, съ выписками французскою прозой изъ послѣдней.

[1] Сюда не вошли изданія, главное содержаніе которыхъ составляютъ переводы изъ Державина. Они будутъ показаны особо, въ отдѣлѣ библіографіи переводовъ.

[2] «Als lyrischer Dichter hat Derschawin in Russland nicht seines Gleichen. Mit Recht heisst er im In- und Auslande der Russische Horaz. Deutschland kennt ihn aus Kotzebue's Uebersetzungen. Der grosse Wirkungskreis, in welchem er sich schon seit geraumer Zeit befindet — er ist Justizminister und Generalprocüreur — lässt ihm nur wenige Augenblicke für den Umgang mit seinen Freundinnen, den Musen, übrig. Doch tönt seine Leier von Zeit zu Zeit noch mit eben der Anmuth und Kraft, mit welcher sie einst Felizens Lob besang. Noch neuerlich hat er den Morgen besungen und in Kleanths Hymne die Wohlthätigkeit gepriesen, indem er selbst dadurch ein Werk der wohlthätigen Menschenliebe stiftete, da diese Gedichte zum Besten einer armen Wittwe gedruckt und verkauft werden».

[3] Чтобы дать понятіе о точности свѣдѣній касательно русскихъ дѣятелей въ словарѣ Дидо, приведемъ нѣсколько строкъ изъ статьи о Державинѣ, перепечатанной безъ всякихъ измѣненій въ позднѣйшемъ изданіи этой книги: «En 1762 il entra comme soldat dans le régiment Preobatchinsky (sic); son zèle et ses dispositions pour les mathématiques lui valurent la protection du comte Schouwaloff, qui le fit entrer à l'Ecole des Cadets; il se distingua alors contre le rebelle Pougatschew».

Digitized by Google

Kosmeli. Harmlose Bemerkungen auf einer Reise über Petersburg, Moskau, Kiew nach Jassy. Berlin. 1822. Замѣтки по поводу напечатаннаго въ этой же книгѣ перевода оды Богъ (стр. 116—122).

Šafarik. Geschichte der slavischen Sprache und Literatur nach allen Mundarten. Ofen 1826. Pag. 76, 170, 171. Двѣ коротенькія замѣтки.

Neues Archiv für Geschichte и проч., вѣнскій журналъ 1830. См. въ указателѣ 7-мъ, подъ заголовкомъ: *Богъ. Ода Г. Р. Державина.*

Сербска Пчела на 1832 годъ. Здѣсь помѣщена въ русскомъ подлинникѣ, но съ измѣненіями, ода На смерть кн. Мещерскаго.

Egida, польскій журналъ 1833. См. ниже въ указателѣ 7-мъ, стр. 517, подъ заголовкомъ: *Lira Dzierżawina*, п. 8.

Journal des Débats 1832, авг. 14. Извѣстіе о кончинѣ Державина. См. въ указателѣ 5-мъ: *Полевой.*

H. Koenig. Literarische Bilder aus Russland. Stuttgart und Tübingen 1837. (Стр. 46—55). Къ книгѣ приложены портреты Державина и Пушкина.

Eichhoff. Histoire de la langue et de la littérature des Slaves, Russes, Serbes etc. Paris. 1839. Стр. 198—199: отзывъ о Д-нѣ.

Memoirs of the princess Daschkaw. London, 1840. ч. I, стр. 316. См. Т. VIII нашего изданія, стр. 320.

A. Mickiewicz. Kurs drugoletni (1841—1842) **Literatury sławiańskiéj.** Paryż 1842. Lekc. XII и XIII, стр. 84—89. Ср. то же на французскомъ языкѣ въ **Pisma Adama Mickiewicza,** Paryż. 1860, т. IX, стр. 53 и д. См. въ Томѣ II нашего изданія, стр. 3, отрывки изъ отзывовъ Мицкевича о Державинѣ по поводу оды «Безсмертіе души».

Jahrbücher der Literatur. Wien. 1841. Band XCV. Pag. 196. Въ статьѣ Надеждина: «Mundarten der russischen Sprache» (въ разборѣ изданія Копитара: Hesychii Glossographi discipulus и проч.) при обзорѣ русской литературы Державинъ названъ великимъ и звѣздою первой величины.

Calender till minne af K. Alexanders Universitetets andra Secularfest, utg. af J. Grot. Helsingfors. 1842. См. выше въ этомъ же указателѣ: *Альманахъ* и проч.

C. Wilhelm Wolfsohn. Die schönwissenschaftliche Literatur der Russen. 1-r Band. Leipzig. 1843. Стр. 341—370 (начиная съ 348-й переводы нѣкоторыхъ стихотв. Державина).

Digitized by Google

Květy. zábavnjk na r. 1844, c. 113, str. 450 a 451. Краткій очеркъ біографіи Державина (подпис. K. S.).

Газета **Le Nord** 1859, авг. 12, № 102, и ноября 17, № 321. Двѣ статьи по поводу появленія Записокъ Державина.

Slovník naučný. Redaktor D-r G. Fr. Rieger. Díl II, v Praze, 1861. Str. 139—140. Статья, въ которой не всѣ свѣдѣнія о Державинѣ точны.

Archiv für wissenschaftliche Kunde von Russland. т. XXIV, Heft I, стр. 177—184; Heft II, стр. 480—481, и Heft IV, стр. 687 (объ одѣ Богъ). См. въ нашемъ изданіи IV, 773.

Baltische Monatsschrift 1881, Heft 4, стр. 275—303: «G. R. Dershawin, ein russischer Staatsmann», рѣчь профессора **И. Г. Энгельмана,** читанная имъ въ торжественномъ собраніи Дерптскаго университета и напечатанная съ дополненіемъ въ названномъ журналѣ (стр. 303—310). Есть и отдѣльные оттиски.

Въ сочиненіи того же автора: «Die Entstehung und Aufhebung der Leibeigenschaft in Russland», напечатанномъ также въ **Baltische Monatsschrift** (Band XXVII, стр. 707—714), говорится о противодѣйствіи Державина освобожденію крестьянъ при императорѣ Александрѣ, при чемъ приведенъ по-нѣмецки значительный отрывокъ изъ Записокъ поэта.

St. Petersburger Zeitung 1881, №№ 229 и 236. **Montags-Blatt** №№ 33 и 34. Обширная статья профессора Дерптскаго университета **А. Г. Брикнера:** «G. R. Dershawin», содержащая разборъ нашего труда: «Жизнь Державина» (VIII-го Тома изданія его сочиненій).

---

5. ИМЕННОЙ УКАЗАТЕЛЬ АВТОРОВЪ СТАТЕЙ или замѣтокъ о Державинѣ.

Аксаковъ, С. Т. «Знакомство съ Державинымъ». *Семейная хроника и Воспоминанія.* (См. тамъ же «Знакомство съ Шишковымъ»).— «Воспоминанія о Д. Б. Мертваго». *Р. Вѣстн.* 1857, № 5, стр. 129.

Аничковъ, Ив. О кончинѣ Державина. *Соревнователь просв. и благотв.* (*Труды вольн. общ. люб. росс. словесн.*). 1818, ч. I, № 2. — «Сердечная дань памяти Державина». Тамъ же, ч. IV, № 11.

Анучинъ, Д. Г. «Рѣчь благодарственная, произнесенная въ Казани». *Русскій Инв.* 1860, № 69.— «Дѣйствія Бибикова въ Пугачевщину». *Русск. Вѣстн.* 1872, авг.— «Графъ Панинъ, усмиритель Пу-

Digitized by Google

гачевщины». *Р. В.* 1869, № 3. — «Участіе Суворова въ усмиренін Пугачевщины». *Р. В.* 1869, № 11.

Араповъ, Пим. О постановкѣ трагедіи «Иродъ и Маріамна». *Лѣтопись р. театра.* Спб. 1861. Стр. 189.

Артемьевъ, А. И. О рукописныхъ стихотв. Державина въ библіотекѣ Казанскаго университета. *Журн. Мин. Нар. Просв.* 1857, ч. LXXII, № 11, отд. III, стр. 5—9. — «Казанская гимназія въ XVIII стол.». *Ж. М. Н. П.* 1874, ч. CLXXIII, № 5.

Барсуковъ, Н. П. См. въ указателѣ 4-мъ *Дневникъ Храповицкаго.*

Бартеневъ, П. И. Примѣчанія къ Запискамъ Державина. *Р. Бесѣда.* 1859, кн. I. — Отзывъ о нихъ въ *Москов. Вѣдом.* 1859, № 198 (замѣтка Собчакова о Захарьинѣ).

Бантышъ-Каменскій, Д. Н. Статья: «Державинъ» въ *Словарѣ достопамятныхъ людей Русской земли.* М. 1836, ч. II, стр. 210—217.

Батюшковъ, К. Н. Письмо къ Н. Ф. Грамматину отъ 30 янв. 1813. *Библіогр. Зап.* 1859, № 11. («Державинъ, не зная грамоты, пишетъ какъ Горацій»). — Отзывы о Державинѣ въ статьяхъ: «О вліяніи легкой поэзіи на языкъ» и «Нѣчто о поэтѣ и поэзіи». *Соч.* Бат. Спб. 1834. I, стр. 36 и 57.

Безсоновъ, П. А. Его толкованія на нѣкоторыя пьесы Державина въ X вып. *Пѣсень, собранныхъ Кирѣевскимъ,* стр. 234 и д.

Бередниковъ, Я. И. Разборъ оды Богъ. *Вѣстн. Евр.* 1812, ч. LXII, стр. 172—195.

Бестужевъ, А. «Взглядъ на старую и новую словесность въ Россіи». *Полярная Звѣзда.* 1823, стр. 13.

Болотовъ. «Памятникъ претекшихъ времянъ». М. 1875. Стр. 107, 283 и др.

Болховитиновъ. См. **Евгеній.**

Брандтъ (подп. Я. Я. Я.). О Штукинскомъ изданіи соч. Державина. *Спб. Пчела.* 1845, № 224.

Брафманъ, Я. А. «Книга кагала». См. въ указателѣ 4-мъ.

Брикнеръ, А. Г. См. выше, стр. 487, въ спискѣ сочиненій на иностранныхъ языкахъ.

Булгаринъ, Ф. В. Разсказъ о совѣтѣ, данномъ Державинымъ Орлову-Денисову. «Воспоминанія Булгарина», ч. III, стр. 296. Ср. *Журналъ Мин. Народ. Просв.* 1846, I, Нов. книги, стр. 21.

Буренинъ, В. Статья о біографіи Державина въ VIII Томѣ акад. изданія. *Новое Время.* 1880, № 1701.

Digitized by Google

Бурнашевъ ? (псевдонимъ Старожилъ). «Кто былъ Чупятовъ?» *Сѣверн. Пч.* 1860, № 51.

Буслаевъ, Ф. И. «Новыя иллюстрированныя изданія». *Р. Вѣстникъ.* 1869, № 4.

Быстровъ, И. О ненапечатанныхъ стихахъ Державина «Къ Фантазіи» и «На смерть подруги». *Сѣверн. Пч.* 1847, № 136.— «Литер. замѣтки». *Сѣв. Пч.* 1848, № 100.— Библіографич. указаніе на одно стихотв. *Москвит.* 1849, ч. IV, № 13, (іюль).

Бѣлинскій, В. Г. Критическія статьи о соч. Державина. *Молва.* 1834, № 45, стр. 308—318.— *Отеч. Зап.* 1843, т. XXVI, № 2, отд. V, стр. 27—46; т. XXVII, № 3, стр. 1—30.—*Сочиненія Бѣлинскаго*: I, 43—53; IV, 11; VI, 15; особенно: VII, стр. 55—94 и 104—151; тамъ-же 194, 198—201; VIII, 113—114, 117—118, 254, 302—306, 313; X, 147[1].

Введенскій. «Державинъ». *Сѣверн. Обозрѣніе.* 1849, № 1. *Журналъ Военно-учебн. заведеній.* 1853, № 405 и 406.

Вигель, Ф. Ф. «Воспоминанія». М. 1864. III, стр. 150—160 и д., также VI, стр. 27. (Первоначально въ *Р. Вѣстн.* 1864 г.).

Видертъ, фонъ-. Объ источникахъ оды Богъ въ статьѣ: «Вѣсти изъ Германіи». *С.-Петерб. Вѣдом.* 1855, № 236.

Водовозовъ, В. И. Статья объ исторіи русск. словесн. Галахова. *Журн. Мин. Народн. Просв.* 1863, окт. ч. CXX.— О Запискахъ Державина. *Р. Слово.* 1860, № 2.

Вольфсонъ. См. выше, стр. 486, въ спискѣ сочиненій на иностранныхъ языкахъ.

Вяземскій, князь П. А. «Державинъ». *Вѣстникъ Европы.* 1816, іюль, ч. LXXXVIII, № 15, стр. 222—232. Та же статья. *Сынъ Отеч.* 1816, сентябрь, ч. XXXII, № 37, стр. 163—175. См. *Полн. собр. соч. кн. Вяземскаго*, т. I, стр. 15.— Въ книгѣ: «Фонъ-Визинъ», Спб. 1848. (О Державинѣ) стр. 7—10; 2-е изд. въ *Полн. Собраніи соч. кн. Вяземскаго*, т. V.— «Старая записная книжка». *Девятнадц. Вѣкъ*, кн. II, стр. 221, 224.—*Русск. Архивъ.* 1875, кн. II, № 5, стр. 107.

Гавріилъ (Воскресенскій), архимандритъ[2]. Рѣчь его при открытіи памятника Державину. Казань 1847.

[1] Все самое существенное изъ отзывовъ Бѣлинскаго о Державинѣ приведено мною въ разныхъ мѣстахъ біографіи поэта и въ настоящемъ Томѣ, стр. 216—219.

[2] Зилантова монастыря настоятель, преподаватель богословія въ Казанск. университетѣ (въ началѣ книжки видъ памятника Державина. Всего 7 стр.).

Digitized by Google

Гаевскій, В. П. «Дельвигъ», 4 статьи въ *Современникѣ*. 1853 г.— «Пушкинъ въ Лицеѣ». *Соврем.* 1863, т. XCVII, № 8, стр. 371: письмо Пушкина къ Дельвигу. Перепечатано въ *Вѣстникѣ Европы*. 1881, кн. I.

Галаховъ, А. Д. «Карамзинъ, какъ оптимистъ». *Отеч. Зап.* 1858, т. CXVI, № 1 (здѣсь о гимнѣ Клеанта, перев. Державинымъ).— Статья по поводу выхода I-го Тома акад. изданія. *С.-Петерб. Вѣдом.* 1864, ФЕВР. 16, № 39.—*Исторія русской словесности*. Спб. 1880. т. I, отд. 2, стр. 171—195.

Геннади, Г. Н. «Кое-что о нашихъ поэтахъ». *Сборникъ литературныхъ статей въ память Смирдина*, т. VI, стр. 105—106.

Глинка, С. Н. Извѣстіе о полномъ собраніи сочиненій Державина. *Русскій Вѣстникъ*. 1809, ч. VI, стр. 127 — 141. — *Очерки жизни Сумарокова*. 1841, т. II, стр. 50, 66 и 83. (Жалоба на современную критику).—«Первое свиданіе съ Державинымъ» (въ 1795 г.). *Совр.* 1844, т. XXXIV, № 5, стр. 149—153. — Нѣсколько замѣтокъ о Д-нѣ. *Русское Чтеніе*, 1845, ч. II, гл. IV.—Извлеченіе оттуда въ *Библ. для Чт.* 1846, ФЕВР. Лит. Лѣтоп., стр. 37.—«Записки». *Русскій Вѣстникъ*. 1865, № 3 и № 7, и 1866, № 1, стр. 234.

Гоголь, Н. В. «Письма къ друзьямъ».—*Соч.* изд. Кулишемъ. Спб. 1857, т. III: «О томъ, что такое слово.—О лиризмѣ нашихъ поэтовъ.— Въ чемъ же наконецъ существо русской поэзіи?» (стр. 341, 363—366, 440—444, 474—477).

Городчаниновъ, Н. Поясненіе нѣкоторыхъ мѣстъ въ одѣ Богъ. *Маякъ*. 1843, т. IX, кн. 6. Смѣсь, стр. 119—120.

Горчаковъ, Н. О пребываніи Державина въ Москвѣ въ 1813 году: [1] «Панорама съ кремлевской горы». *Москвитянинъ*. 1814, № 9, стр. 178.—Перепеч. въ извлеченіи: «Анекдотъ о Державинѣ». *Журн. Министъ. Нар. Просв.* 1844, ч. XLIV, № 11, отд. VI, стр. 163—165.

Гречъ, Н. И. О кончинѣ Державина: «Некрологія». *Сынъ Отеч.* 1816, іюль, ч. XXXI, № 28, стр. 68—78, и № 29, стр. 89—103 (изъ словаря Евгенія въ *Другѣ Просв.* и двухъ критич. статей; въ концѣ стихотв. «Лебедь»).—Прибавленіе въ № 30, стр. 175—176 (о послѣднихъ стихахъ Державина). — *Сынъ Отеч.* 1817, ч. 34, № 2, стр. 62—67. Отзывъ по поводу изд. V части соч.

[1] А не 1814, какъ ошибочно означено въ статьѣ.

Digitized by Google

Державина (1815) въ «Обозрѣніи р. литературы». — *Опытъ краткой исторіи р. литературы*. Спб. 1822. Стр. 198.— *Чтенія о р. языкѣ*. ч. I. Спб. 1840. Стр. 270—287 и 307. — *Р. Архивъ* 1873, кн. I, № 3. «Записки Греча»: замѣтка объ одѣ на воцареніе Александра I. — По поводу Глазуновскаго изданія соч. Державина. *Сѣв. Пчела*. 1842, № 279. — Разборъ Зап. Державина. *Сѣв. Пч.* 1859, № 160.

Григоровичъ, Н. И. «Канцлеръ князь Безбородко». См. это заглавіе въ указателѣ 4-мъ; также *Р. Архивъ* 1874 и *Сборникъ Импер. Русскаго Историч. Общества* 1881 г.

Григорьевъ, Ап. Отзывъ о Державинѣ въ *Сочиненіяхъ* Григорьева, стр. 494 («талантъ огромный, но безобразный»).

Гротъ, Я. К. «Державинъ». *Соврем.* 1845, т. XXXVII, № 2, стр. 121—184. «Участіе Державина въ С.-Петерб. Вѣстникѣ» *Совр.* т. XXXVIII, № 4, стр. 38—87. — «Фелица и Собесѣдн. люб. росс. слова» *Совр.*, т. XL, № 11, стр. 113—150, и № 12, стр. 225—263.—Остальныя статьи его см. ниже въ особомъ спискѣ статей, напечатанныхъ по поводу академическаго изданія соч. Державина.

Грыцько. См. *Елисѣевъ*.

Давыдовъ, И. И. Характеристика Державина въ отдѣлѣ лирической поэзіи въ *Чтеніяхъ о словесности*. Курсъ третій. Москва. 1839. Чтеніе XXXIV, стр. 88—102.

Дашкова, княгиня Ек. Р. Объ отношеніяхъ Державина къ кн. Вяземскому въ отрывкѣ, переведенномъ Я. Гротомъ изъ Записокъ ея. *Современникъ*. 1845, т. XXVII, стр. 30. См. выше, стр. 486, въ спискѣ сочиненій на иностранныхъ языкахъ.

Де-Пуле, М. Ф. Отзывъ его объ одѣ «На взятіе Варшавы» въ статьѣ: «Послѣдній король польскій въ Гроднѣ». *Осмнадцатый Вѣкъ*, т. IV. М. 1869. Стр. 97.

Дмитріевъ, И. И. «Взглядъ на мою жизнь». М. 1866. См. это заглавіе выше, въ указателѣ 4-мъ.

Дмитріевъ, М. А. Воспоминанія о Державинѣ въ статьѣ «Мелочи изъ запаса моей памяти». *Москвит.* 1853, т. XVII, № 23, стр. 148—151, и въ отдѣльно изданной книгѣ *Мелочи* и проч. М. 1854 и 1864, по указателю, приложенному къ книгѣ.— Его же «Князь И. М. Долгорукій и его сочиненія». М. 1863, стр. 175 (сужденіе о Державинѣ). — Замѣтка о Запискахъ Державина. *Моск. Вѣд.* 1860, № 69.

Digitized by Google

Дмитріевъ, Ф. М. «Сперанскій». См. *Наше Время* 1862 и *Русск. Архивъ* 1868 г.

Добролюбовъ, Н. А. (Лайбовъ). Статьи его: «Собесѣдникъ любителей россійскаго слова». *Современникъ.* 1856, № 8 и 9.—«Державинъ». *Русскій Иллюстрированный Альманахъ.* Спб. 1858, (стр. 111—123), съ девятью политипажами, въ числѣ которыхъ: водопадъ Кивачъ, письменный столъ, чернильница, кресло Державина и памятникъ его въ Казани.

Дружининъ, А. В. Его Сочиненія, т. VI: «Письма иногородн. подписчика». Спб. 1865, стр. 427—431; 761—762 и 766 (по поводу статьи В. С. о Званкѣ и «Мелочей» М. Дмитріева). Ср. отзывъ Дружинина о Бѣлинскомъ, *Библ. для Чт.* 1860, январь, стр. 10.

Дубасовъ, И. И. «Народное просвѣщеніе въ Тамбов. губерніи». *Древн. и Нов. Россія.* 1878, № 12.—«Къ исторіи отжившаго чиновничества». *Русскій Архивъ.* 1878, кн. I, стр. 31—34.—О Державинѣ. *Тамб. Губерн. Вѣдом.* 1880, № 128. См. также *Историческая Записка* Дубасова въ указателѣ 4-мъ.

Евгеній Болховитиновъ. Статья: «Державинъ» въ «Новомъ опытѣ Историческаго Словаря о Россійскихъ писателяхъ». *Другъ Просвѣщенія.* 1806, № 3.—Та же статья съ измѣненіями и дополненіями въ *Словарѣ русскихъ свѣтскихъ писателей.* М. 1845.—Письма его къ Македонцу. *Р. Архивъ.* 1870, № 4 и 5, стр. 779, о присутствіи Державина на похоронахъ Суворова.

Екатерина II. Отзывы о Д-нѣ въ письмахъ къ А. И. Бибикову и къ гр. П. И. Панину. *Р. Арх.* 1866 и *Чт. въ Общ. Ист. и Древн.* 1858, кн. II, стр. 55, также *Сб. Русск. Истор. Общ.* т. VI.

Елисѣевъ. «Очерки исторіи русск. литературы». *Современникъ.* 1865, №№ 10—12.

Жемчужниковъ, Ал-ѣй Мих. «Литературный вечеръ въ Калугѣ» (чтеніе отрывка изъ Записокъ Державина). *Калужскія Губ. Вѣдом.* 1862, № 5. Ср. *Съв. Пчела.* 1862.

Жихаревъ, С. П. Изъ «Дневника студента» (о печали Державина по первой женѣ). *Москвитянинъ.* 1853, № 6, стр. 47. То же въ отдѣльномъ изданіи: *Записки Современника.* Дневникъ студента. Спб. 1859, стр. 3, 151, 175—177, 197, 280, 302, 336—339.—«Воспоминанія стараго театрала». *Отеч. Зап.* 1854, окт. и нояб., т. XCVI и XCVII, стр. 94 и 105.—«Дневникъ чиновника». *От. Зап.* 1855, т. XCIX апрѣль, CI іюль, и CII сент.

Digitized by Google

Ивановъ, А. И. «Матеріалы для біографіи Державина». *Олонецкія Губ. Вѣдом.* 1860 и *Памятная книжка Олонецкой губ.* 1868—1869, стр. 201—212.

Ивановъ, П. И. *Опытъ біографій генералъ-прокуроровъ и министровъ юстиціи.* См. *Журн. Мин. Юст.* 1863 и 1864 и отдѣльно. М. 1863.

Ивашевъ, П. Н. Изъ записокъ его о Суворовѣ. *Отеч. Зап.* 1841, № 1. (Анекдотъ о Державинѣ, стр. 6—7).

Измайловъ, Влад. Вас. Разборъ Анакр. одъ Державина. *Патріотъ, журн. для восп.* 1804, т. III, кн. 2, стр. 282—289.

Иконниковъ, В. С. Библіогр. замѣтка о VIII-мъ Томѣ соч. Державина. *Р. Старина.* 1881, т. XXXI, іюнь (на оберткѣ).

Іосифъ, архимандритъ. «Державинская Званка» (свѣдѣнія объ устроенномъ тамъ женскомъ монастырѣ). *Церковно-общественный Вѣстникъ.* 1879, авг. 8, № 94. Перепечатано въ *Древней и Новой Россіи.* 1879, октябрь, стр. 199—202.

Каменевъ. Письмо его въ альманахѣ гр. Соллогуба: *Вчера и Сегодня*, съ приписанною Державину эпиграммою на Радищева.

Каменскій, П. Замѣтка о памятникѣ Державину. *Р. Вѣстникъ.* 1842.

Карабановъ, П. Разсказъ объ опалѣ Держ. при имп. Павлѣ. *Р. Старина.* 1872, т. VI, іюль.

Карамзинъ, В. Н. Отзывъ о Державинѣ. *Соревнователь.* 1820, ч. IX, № 2.

Карамзинъ, Н. М. «Письма Кар. къ Дмитріеву». См. тамъ указатель.—Объявленіе о Моск. Журналѣ. *Моск. Вѣд.* 1790, № 89.—По поводу перевода Коцебу. *Моск. Журналъ.* 1792, сент.

Карауловъ, Григ. Очерки исторіи р. литературы. Ѳеодосія. 1865, т. I.

Кенигъ. *Очерки р. литературы.* Спб. 1862. Стр. 35—42. См. выше, стр. 486, въ спискѣ соч. на иностранныхъ языкахъ.

Клушинъ, А. И. Объ одѣ его «Человѣкъ», приписанной Державину. *Моск. Телеграфъ.* 1831, ч. XL, № 13.—*Литер. Газета.* 1831, № 35, стр. 287.

Козодавлевъ, О. П. «О причинахъ возвышенія и паденія Собесѣдника». *Собес.* 1784, кн. XVII.

Кокоревъ, Ив. Замѣтка о переводѣ оды Богъ на японскій языкъ. *Москвит.* 1846, ч. VI, № 11 и 12.—«Державинъ», ст. I. *Живописн. Энциклопедія.* 1847, т. I, вып. 2, стр. 180—184.

Кононовъ, А. «О Захарьинѣ». *Москов. Вѣдом.* 1859, авг. 12, № 190. См. Лонгиновъ, Собчаковъ и Луженовскій.

Корсуновъ. «А. Н. Радищевъ». *Русск. Вѣстн.* 1858, т. XVIII, № 23.

Digitized by Google

Корфъ, М. А., баронъ (впослѣдствіи графъ). «Сперанскій». Спб. 1861, ч. I, стр. 101—104. Отзывъ о Запискахъ Державина.

Космели. См. выше, стр. 485, въ спискѣ иностранныхъ сочиненій.

Крешпинъ. «Державинъ». *Разсвѣтъ.* 1859, т. IV, № 10, стр. 95—146.

Лажечниковъ, И. И. Заявленіе его въ 1825 г. о сооруженіи Державину памятника, въ концѣ отчета объ управленіи Казанскою гимназіей. *Славянинъ.* 1827, ч. II. Ср. *Русск. Вѣстникъ.* 1866, № 1, стр. 134, въ статьѣ о Казанскомъ обществѣ люб. отеч. словесности (Воейкова).

Лазаревскій, А. «Анакреонтическія пѣсни Державина». *Библіогр. Записки.* 1858, № 6.

Лайбовъ. См. *Добролюбовъ.*

Леонольдовъ. Нашествіе Пугачева на Саратовскій край (измѣненіе разсказа Пушкина). *Сарат. Губ. Вѣдомости.* 1843, № 29—31. Перепечатано въ *С.-Петербург. Вѣдомостяхъ.* 1843, № 219—222.—Біографическая замѣтка о саратовскомъ комендантѣ Бошнякѣ. *Сарат. Губерн. Вѣдом.* 1844, № 9.

Лонгиновъ, М. Н. Статья о соч. Бѣлинскаго. *Моск. Вѣдом.* 1859, № 44. — Замѣтка «о Захарьинѣ» (и вообще о Запискахъ Державина). *Моск. Вѣдом.* 1859, авг. 16, № 194.—*Современникъ.* 1856. См. указатель 4-й и ниже указатель статей, напечат. по поводу акад. изд. соч. Державина.

Лопухинъ, И. В. См. въ указателѣ 4-мъ *Записки Лопухина.*

Лубяновскій, Ф. П. Его «Воспоминанія». *Русскій Архивъ.* 1872, № 1, стр. 150.

Луженовскій, И. Замѣтка о Захарьинѣ. *Москов. Вѣдом.* 1859, № 192.

Львовъ, П. Ю. «Переводы приготовленные для Г. Р. Державина». *Русск. Вѣстн.* 1820, кн. IX, стр. 3—53.

Львовъ, Ф. П. Объявленіе объ изданіи стихотвореній Державина. *Сынъ Отеч.* 1823, ч. XC, № 49, стр. 141—143. Біографія Н. А. Львова. *Сынъ От.* 1822, ч. LXXVII, № 15, и *Москвит.* 1855, № 6. — «Объясненія на сочиненія Державина». Спб. 1834.

Майковъ, Л. Н. «В. Я. Чупятовъ», статья по новымъ документамъ. *Русск. Архивъ.* 1873, стр. 1671.—Догадка о томъ, кто былъ Любословъ. «Нѣсколько данныхъ для исторіи р. журналистики», стр. 38. *Журналъ Мин. Нар. Просв.* 1876, № 7.— Разборъ VIII тома акад. изд. соч. Державина. (Жизнь Державина). *Журн. Мин. Н. Пр.* 1881, № 2.

Digitized by Google

Макаровъ. Объ ученицѣ Державина Орловой. *Дамскій Журн.* 1830, ч. XXIX, № 13. Тамъ же, стр. 196, о романѣ, перев. съ франц. княгинею Голицыной.

Макшеевъ. Статья о Державинѣ. *Журн. Мин. Нар. Просв.* 1847, Прибавленіе № 8.

Масловъ, Д. (псевд.?) «Державинъ-гражданинъ». *Время.* 1861, окт.

Менагіосъ, Д. Ода Богъ, разборъ съ греческимъ переводомъ. *Христіанское Чтеніе.* 1879, ноябрь—дек. стр. 648—673. Есть и отдѣльные оттиски.

Мерзляковъ, А. Ф. Чтеніе v въ Бесѣдахъ любителей словесн. (Разборъ оды «На взятіе Варшавы»). *Амфіонъ.* 1815, іюль, стр. 87—120. — «Державинъ». *Труды общ. любит. росс. словесн.* М. 1820, ч. XVIII, стр. 3—42.

Мертваго, Д. Б. «Автобіографическія записки». М. 1867. Помѣщены одновременно въ *Р. Архивѣ.* 1867 г.

Мизко. *Столѣтіе русской словесности.* Одесса, 1849. (NB невѣрное замѣчаніе объ одѣ «Христосъ», стр. 109).

Миллеръ, О. Ф. Критическая статья о Томѣ VIII академическаго изданія соч. Державина. *Историч. Вѣстникъ.* 1881, № 2.

Милюковъ, А. Очеркъ исторіи р. поэзіи. Спб. 1847, стр. 100—117.

Мицкевичъ. Отзывъ его о Державинѣ въ IX томѣ соч., изд. въ Парижѣ въ 1860. Ср. Pisma Adama Mickiewicza. Cours de littérature Slave professé au Collége de France. Paris. 1860, III, 48—59. См. выше, стр. 486, въ спискѣ сочиненій на иностран. языкахъ.

Мордовцевъ, Д. Л. «Пугачевщина». *Вѣстникъ Евр.* 1866, т. I, стр. 349 и д. — То же: «Русскіе госуд. дѣятели». *Отеч. Зап.* 1868, № 8, стр. 482.—*Политическія движенія русскаго народа.* Спб. 1871, т. I, стр. 295, 303 и д.

Муравьевъ-Апостолъ, И. М. «Письма изъ Москвы въ Нижній-Новгородъ». *Сынъ Отеч.* 1813, № 44. Отзывъ о Державинѣ.

Невѣровъ, Я. М. См. *Отеч. Зап.* 1840, т. IX, кн. IV.

Нестеровъ, Ап. «Первое и послѣднее свиданіе съ Державинымъ» 25 іюня въ 1813 году. *Москвит.* 1843, ч. VI, № 12, стр. 421—424.

Никитенко, А. В. Критич. статья въ *Библіот. для Чт.* 1846, т. LXXIV, № 1, отд. V, стр. 15.—Публичныя лекціи о Державинѣ и его эпохѣ, въ актовой залѣ Спб. университета, съ января 1859 г.[1].

[1] Въ пользу бѣдныхъ студентовъ. Тогда же и съ тою же цѣлію профессоръ Стасюлевичъ читалъ публичныя лекціи «о провинціальномъ бытѣ Франціи при Люд. XIV».

Digitized by Google

Отзывы о нихъ въ *С.-Петерб. Вѣдом.*, въ *Р. Инвалидѣ*, въ *Р. Дневникѣ*, въ *Москов. Вѣдом.*, между проч. *Отеч. Зап.* 1859, февр. «Соврем. Хроника», стр. 88, и мартъ. «Совр. Хрон.». стр. 18.

Никольскій, В. В. Замѣтки къ одѣ «Фелица». См. въ нашемъ изданіи II, 707—709.

Никольскій, П. А. Статья объ одѣ. *Сынъ Отеч.* 1815, ч. XXII, № 23, стр. 139—142. Перепеч. въ *Сынѣ Отеч.* 1816, ч. XXXI, № 29, стр. 96—98.

Облеуховъ, Д. «Начальныя правила словесности», Баттэ. Перев. съ франц. съ прибавленіями. М. 1806—1807, т. III, стр. 305.

Остолоповъ, Н. Ф. «Ключъ къ сочиненіямъ Державина». *Журналъ Департ. народн. просвѣщенія.* 1821, ч. I, № 1, стр. 99—109; № 2, стр. 250—263; № 3, стр. 370—380; № 4, стр. 520—525. — ч. II, № 6, стр. 186—193. — ч. III, № 9, стр. 143—153; № 10, стр. 285—288; № 12, стр. 544—547. — *Сынъ Отеч.* 1821, LXX, №№ 24, 25 и 26. Изданъ съ измѣненіями отдѣльно въ 1822 г. въ С.-Петербургѣ.

Панаевъ, В. И. «Краткое похвальное слово Державину» (чит. въ собраніи спб. общества любит. словесн., наукъ и художествъ 11 янв. 1817 г.). *Сынъ Отеч.* 1817, ч. XXXV, № 5, стр. 177—193. — «Изъ воспоминаній о Державинѣ». *Братчина* (сборникъ изд. бывшими студентами Казан. унив.). Спб. 1859. Рецензія въ *Соврем.* 1860, т. LXXIX, № 2.

Панинъ, графъ П. И. Ордеръ Державину относительно его службы во время Пугачевщины. *Сарат. Губерн. Вѣдом.* 1844, № 9. Перепечатанъ въ *Журн. Мин. Нар. Просв.* 1850, ч. LXVIII, № 10, отд. VI, стр. 25—27. См. въ нашемъ изд. т. V.

Петровскій, М. П. Сообщилъ просьбу Державина объ увольненіи его изъ гимназіи. *Библіогр. Записки.* 1859, № 16. — «М. И. Веревкинъ». *Р. Бесѣда.* 1860, № 1, стр. 1—24.

Петровъ, П. Н. (П-въ). Замѣтка о Чупятовѣ, *Бирж. Вѣд.* 1873, № 272.

Печеринъ. «О греческой эпиграммѣ» («Горючій ключъ» и «Спящій Эротъ» Державина). *Соврем.* 1838, т. XII.

Писемскій, А. Ф. Статья о Запискахъ Державина. *Библ. для Чт.* 1860, т. CLXI.

Пискаревъ. Статья «Объ отношеніяхъ мѣстнаго общества къ первому открытому въ Козловѣ учебному заведенію». *Журн. Мин. Нар. Просв.* 1862, ч. CXVI, № 11.

Digitized by Google

Плансинъ, В. *Руководство къ познанію исторіи литературы.* Спб. 1833. Стр. 222—241.—Разборъ соч. Державина. *С.-Петерб. Вѣдом.* 1848, № 101 и 103.

Плетневъ, П. А. «Анакреонтическая ода Мечта». *Соревнователь* (Труды Вольнаго Общ. любит. росс. словесн.) 1824, ч. XXV, № 1, стр. 113 — 127. — «Письмо къ графинѣ С. И. С. о русскихъ поэтахъ» (разборъ оды на кончину графа Ф. Г. Орлова). *Сѣверн. Цвѣты* на 1825 годъ. Въ отдѣльныхъ оттискахъ стр. 14 и 18.—«О народности въ литературѣ» (общій отзывъ о Державинѣ). *Журн. Мин. Нар. Просв.* 1834, ч. I, отд. II. То же въ *Соч. Плетнева*, т. I. — «Финляндія въ русской поэзіи» (о Державинѣ, стр. 170—175). *Альманахъ въ память 200-лѣтняго юбилея Александровскаго университета*, изд. Я. Гротомъ. Гельсингфорсъ, 1841. — Статья: «Графъ А. С. Строгановъ». *Современникъ.* 1843, т. XXXI. См. еще въ указателѣ 4-мъ *Отчеты по Отд. р. яз. и слов.*

Погодинъ, М. П. «Карамзинъ». М. 1866 (объ отношеніяхъ между обоими писателями).—Анекдотъ объ исправленіи стиховъ Державина Дмитріевымъ и Капнистомъ. *Русск. Арх.* 1869, стр. 2094—2095. Ср. М. Дмитріевъ и Шевыревъ. — Замѣтка объ академич. изданіи въ статьѣ: «Новыя ученыя предпріятія въ Петербургѣ». *Русск. Вѣстникъ.* 1864, № 3, стр. 375. См. также въ указателѣ 4-мъ газету *Русскій* 1868 г.

Полевой, Н. А. Разборъ сочиненій Державина, изданныхъ Смирдинымъ. (Спб. 1831). *Очерки Русской литературы.* Спб. 1839, ч. I. Статья «Державинъ». Въ той же книгѣ, стр. 158: сравненіе между Державинымъ и Пушкинымъ. Перепечатано изъ *Москов. Телеграфа* 1832, ч. XLVI, № 15, стр. 362—398; № 16, стр. 523—555; ч. XLVII, № 18, стр. 212—244. — (Противорѣчія въ сужденіяхъ Полевого указаны Погодинымъ въ статьѣ: «Полевой и Бѣлинскій» въ газетѣ *Русскій.* 1868, нояб. 28, № 114).— «Подстрочное примѣч. къ статьѣ о Державинѣ». *Москов. Телеграфъ.* 1832, ч. XLVI, № 18, стр. 293—295 (по поводу извѣстія въ Journal des Débats 14 августа 1832 и въ другихъ французскихъ газетахъ о кончинѣ Державина) съ примѣчаніемъ отъ редакціи. — Изъ записокъ Полевого анекдотъ о Державинѣ. *Сынъ Отеч.* 1840, т. II, № 6, стр. 384.—«Фелица, отрывокъ изъ біографіи Державина». *Сѣверн. Пчела.* 1844, №№ 133 и 134. — «Ода Фелицѣ» *Драм. соч. и переводы Полевого,* ч. I,

Digitized by Google

стр. 237. — «Державинъ и его творенія», статья передъ сочиненіями Державина въ изданіи Штукина. Спб. 1845, стр. I—XV.

Полторацкій, С. Д. Брошюра: Dieu, hymne du poëte russe Derjavine. Notice sur quinze traductions françaises de cette hymne. Leipzig. 1855. — Объ одѣ «Изображеніе Фелицы». *Сѣверная Пчела.* 1859, сент. 17, № 200.—*Матеріалы для словаря русскихъ писателей*, т. I, кн. 2. «Державинъ: 1) Властителямъ и судіямъ; 2) Изображеніе Фелицы; 3) Хариты». М. октябрь 1859.— Указаніе на одно стихотвореніе. *Москвитянинъ.* 1849, ч. IV, № 13.

Пушкинъ, А. С. Разсказъ о чтеніи на лицейскомъ экзаменѣ въ присутствіи Державина. *Соч. Пушкина* (изд. Анн.), т. V, стр. 9 и 14.— Письма къ Дельвигу и къ Бестужеву о Державинѣ. *Соч. П.* т. I, стр. 156—161.—Замѣтка объ одѣ, т. I, стр. 258.—Письмо къ Дельвигу, тамъ же; полнѣе въ *Соврем.* 1863, т. XCVII, стр. 371, и въ *Вѣстн. Евр.* 1881, кн. I. — «Радищевъ». *Соч. Пушк.* т. VII, стр. 54.—Разсказъ о дѣятельности Державина въ Саратовскомъ краю. *Исторія Пугачев. бунта*, гл. IV и къ ней примѣч. 5. — Оцѣнка разсказа Пушкина въ *Журн. Мин. Нар. Просв.* т. LXVIII, отд. VI, стр. 25. Ср. Я. Грота: *Дѣятельность и переписка Д-на во время Пугач. бунта.* Спб. 1861, стр. 1.—Письмо къ А. Бестужеву. *Полярная Звѣзда.* 1861[1].

Пыпинъ, А. Н. Разборъ «Исторіи русской словесности» Галахова. *Соврем.* 1863, № 7. — О I-мъ Томѣ академ. изданія. *Соврем.* 1864, № 1, въ «Библіографіи».—Замѣтки о Державинѣ. *Общественное движеніе при Александрѣ I.* Спб. 1871. Стр. 52, 84 и др.

Радищевъ, П. Н. Матеріалы и примѣчанія къ статьѣ Корсунова: «А. Н. Радищевъ по воспоминаніямъ сына». *Р. Вѣстникъ.* 1858, дек., кн. 1 (ч. XVIII). — Отдѣльное изданіе: «Радищевъ и его книга». Спб. 1868.

Рачъ, В. Ф. «Державинъ» (въ періодъ его министерства). *Виленскій Вѣстникъ.* 1866, № 59.

Рихтеръ. См. выше, въ настоящемъ Томѣ, стр. 486, списокъ сочиненій на иностранныхъ языкахъ.

[1] Сверхъ того въ примѣчаніи къ *Кавказскому пленнику* Пушкинъ упомянулъ, что «Державинъ въ превосходной своей одѣ графу Зубову первый изобразилъ дикія картины Кавказа» и затѣмъ приведены двѣ строфы изъ этой оды.

Digitized by Google

Розенъ, баронъ. *Современникъ* 1836, т. I, стр. 150. Въ статьѣ: «О рифмѣ» отзывъ о Державинѣ («геніальный скифъ»).

Романовичъ-Славатинскій, А. См. въ указателѣ 4-мъ: *Дворянство въ Россіи*. Спб. 1870.

Ростопчинъ, гр. **Ф. В.** Письмо его къ Державину. *Древняя и Новая Россія*. 1875, № 8. См. выше, стр. 199.

Ростовская, Марья Федор. (рожденная Львова, дочь Елис. Никол. и Ф. П.). «Н. А. Львовъ». *Семейные вечера для младшаго возраста*. 1864, № 1.— «Воспоминаніе о Г. Р. и Дарьѣ Ал. Державиныхъ». *Семейн. вечера для старш. возраста*. 1864, № 3.

Савельевъ-Ростиславичъ, Н. В. «Жизнь Г. Р. Державина» передъ сочиненіями поэта въ изданіи Глазунова. Спб. 1843. (Поправки и пополненія къ этой статьѣ, см. *Спв. Пчела*. 1843, № 197).— Это самая подробная біографія Державина изъ появившихся до академическаго изданія. Любопытны поправки и помарки цензора (А. В. Никитенко) на корректурныхъ листахъ этой біографіи, переданныхъ мнѣ П. А. Ефремовымъ.

Саліасъ (де-Турнемиръ), графъ **Евгеній**. *Г. Р. Державинъ, правитель Тамбовскаго намѣстничества*. Тамбовъ. 1871, 8 д. л. 120 стр., считая и приложенія.—«Поэтъ Державинъ, правитель намѣстничества (1785—1788)». *Русскій Вѣстн.* 1876, сент. стр. 66—120, и октябрь, стр. 567—627. — «Пугачевцы» (Спб. 1874), историческій романъ, въ которомъ является и Державинъ.

Самаринъ, Ю. Ф. Критическое разсужденіе о Державинѣ, съ похвалою упомянутое въ біографіи Шевырева. *Біогр. словарь профессоровъ Моск. Унив.* ч. II, стр. 615.

Селифонтовъ, Н. Н. Свѣдѣнія о саратовскомъ комендантѣ Бошнякѣ. *Р. Старина*. 1879, сент.; кн. III, стр. 200.

Собчаковъ, В. «О Захарьинѣ». *Москов. Вѣдом.* 1859, авг. 14, № 192, и авг. 18, № 195.

Соколовъ, И. И. Разборъ Тома VIII ак. изд. «Жизнь Державина». *С.-Петерб. Вѣд.* 1881, № 304.

Соковъ, О. «О романтической поэзіи». *Соревн.* 1824, ч. XXIV, кн. 3, стр. 14.

Студитскій, Ф. Разборъ рѣчи Фойхта, произнесенной при открытіи памятника Державину. *Москвит.* 1848, № 3, стр. 20—29.

Стурдза, А. С. «Бесѣда любителей русскаго слова и Арзамасъ въ царствованіе Александра I». *Москвит.* 1851, ч. VI, № 21, стр. 3—22.

Digitized by Google

Суворовъ, гр. А. В. Письмо его къ Державину: благодаритъ за поздравленіе со взятіемъ Варшавы. *Русск. Вѣстн.* 1809, ч. VII, стр. 343—347.—То же *Отеч. Зап.* 1823, ч. XIII, стр. 38.

Сухомлиновъ, М. И. Статья объ академическомъ изданіи соч. Державина, по поводу выхода I тома въ общедоступномъ видѣ. *Журн. Мин. Нар. Просв.* 1869, ч. CXLIV.—Замѣчанія о подражаніи Державина Братановскому. «Исторія Росс. академіи», вып. I, въ *Сборникѣ отдѣл. русск. яз. и словесн.*, т. XI, и отдѣльно, стр. 246—250.

С., В. (Подписано: В. С.) «Званка (изъ путевыхъ впечатлѣній)». *Библ. для чт.* 1850, т. CIV. Ср. выше *Дружининъ*.

С., Константинъ. «Нѣчто о водопадѣ воспѣтомъ Державинымъ». *Благонамѣр.* 1826, ч. XXXIV, стр. 57—58.

Тимковскій, И. Ф. Печатаніе въ Москвѣ сочиненій Державина и служба при немъ: «Мое опредѣленіе въ службу». *Москвит.* 1852, № 20, стр. 54—56.—То же въ *Русскомъ Архивѣ.* 1874 г.

Тихонравовъ, Н. С. Статья о «Мелочахъ» и пр. М. А. Дмитріева. *Отеч. Зап.* 1855, январь, т. XCVIII, отд. III. (Здѣсь о друзьяхъ Державина, особенно о вліяніи на него Хемницера, также объ одѣ).

Федоровъ, Б. М. Разсказъ по поводу стиховъ Державина и Храпов. *Маякъ.* 1842, т. I, кн. 2.

Феоктистовъ. См. *Θеоктистовъ*.

Филаретъ, архіеп. Черниговскій. *Обзоръ р. духовной литературы.* Черниговъ. 1863, кн. II, стр. 196: замѣтка о Державинѣ.—Дополненіе въ *Черниговскихъ Епарх. Извѣстіяхъ.* 1866, № 22.

Филомаѳитскій. «Сравненіе Державина съ Горацiемъ». *Украинскій Вѣстникъ.* 1816, ч. III, № 8, стр. 137—172; № 9, стр. 249—306.

Филоновъ, А. «Черты изъ жизни Державина». Чтеніе для дѣтей, изд. редакціей *Странника.* 1863.

Фойхтъ, К. К. Рѣчь его при открытіи памятника Державину. *Ученыя Зап. Казанскаго университета* на 1847 г., кн. III. То же *Журн. Мин. Нар. Просв.* 1848, ч. LVII, № 1, отд. II, стр. 1—83.—Есть и въ отдѣльныхъ оттискахъ. Казань, 1847.

Хмыровъ, М. Д. Разборъ II-го тома академ. изд. соч. Державина. *Книж. Вѣстн.* 1865, № 3.

Храповицкій, А. В. «Дневникъ». Упоминанія о Державинѣ въ *Отеч. Зап.* 1821, ч. VII; 1824, ч. XVII; 1825, ч. XXIV; 1826,

Digitized by Google

ч. XXVII; 1828, ч. XXXII. — Также *Библіограф. Записки.* 1858, № 5. См. *Дневникъ Храповицкаго*, изд. Н. П. Барсуковымъ по приложенному указателю.

Цертелевъ, кн. Н. А. О нравственно-философич. одахъ Державина. *Благонамѣр.* 1823, ч. XXII, № 10.

Шафарикъ. См. выше, стр. 486, въ спискѣ сочиненій на иностранныхъ языкахъ.

Шашковъ, С. «Литературный идолъ». *Дѣло.* 1877, № 6. — «Фонъ-Визинъ и его время». *Дѣло.* 1879, № 8, стр. 247. — «Русскій Катонъ». *Дѣло.* 1880, № 12.

Шевыревъ, С. П. Анекдотъ о Державинѣ по случаю пересмотра его соч. Дмитріевымъ и Капнистомъ. *Литер. Прибав. къ Р. Инвалиду.* 1837, окт. 30, № 44. (Ср. *М. Дмитріевъ* и *Погодинъ.*). — Отзывъ о Державинѣ. *Москов. Вѣстникъ.* 1827, ч. I, стр. 206. — «Общее обозрѣніе развитія русской словесности». — «Вступительная лекція». *Москов. Вѣдом.* 1838, № 16, стр. 139. (Напеч. и отдѣльно).

Шелгуновъ. Отзывъ о значеніи Державина для его современниковъ, въ статьѣ: «Попытки русскаго сознанія». *Дѣло.* 1874, январь. Ср. *С.-Петерб. Вѣдом.* 1874, февр. 2, № 33.

Шереметевскій, П. О предкахъ Державина, особенно Яковѣ Васил. Державинѣ. *Соврем. лѣтопись.* 1870, апр. 26, № 15.

Шишковъ, А. С. Его похвала Державину въ рѣчи при открытіи Бесѣды. *Чтеніе въ Бес. люб. р. слова.* 1811, кн. I, стр. 13—16. См. также *Записки Шишкова* и *Маякъ.* 1842 г. — Замѣчаніе о языкѣ Державина въ «Разсужденіи о старомъ и новомъ слогѣ». *Соч.* Шишкова, т. II, стр. 27.

Шпилевскій, С. М., Статья: «Дѣло секундъ-майора Р. Н. Державина». *Древняя и Новая Россія.* 1878, № 4.

Шторхъ. См. выше, стр. 485, въ спискѣ сочиненій на иностранныхъ языкахъ.

Эйхгофъ. См. выше, стр. 486, въ спискѣ сочиненій на иностранныхъ языкахъ.

Энгельманъ. См. выше, стр. 487, въ спискѣ сочиненій на иностранныхъ языкахъ.

Феоктистовъ, Е. М. Объ академическомъ изданіи соч. Державина. *Еженедѣльныя прибавленія къ Русскому Инвалиду.* 1864, № 6.

Digitized by Google

6. УКАЗАТЕЛЬ ОТНОСЯЩИХСЯ КЪ ДЕРЖАВИНУ СТИХОТВОРЕНІЙ ПО ИМЕНАМЪ АВТОРОВЪ ИХЪ.

Аничковъ, Ив. «Сердечная дань памяти Державина» *Соревнов.* 1818, ч. IV, стр. 155—172.

Барановъ, Д. О. «Г. Р. Державинъ, на переводъ Пиндара». *Вѣстн. Евр.* 1802, ч. V, № 17, сент.

Баратынскій, Е. А. «Гнѣдичу» (1827 г.), 22 стиха о Державинѣ. *Соч. Баратынскаго.* М. 1869, стр. 88 и 89.

Батюшковъ, К. Н. «Мои пенаты». *Соч. Бат.* 1834, ч. II, стр. 132 (8 стиховъ относятся къ Державину). — «Посланіе къ И. М. Муравьеву-Апостолу». *Соч. Б.* II, 159 (4 стиха отн. къ Державину). — «Пѣвцы въ Бесѣдѣ Славянороссовъ» (пародія на Державинскую Бесѣду). *Соврем.* 1856, № 5. См. въ настоящемъ томѣ стр. 202.

Богдановичъ, Иванъ. «Г. Р. Державину (изъ Сумъ)». *Русск. Вѣстн.* 1811, ч. 13, № 3, стр. 74—82.

Брусиловъ, Н. Эпиграмма на Тромпетина. *Журн. Росс. Словесн.* 1805, ч. II, май.

Бунина, А. П. «Видѣніе въ сумерки». *Отеч. Зап.* 1855, авг. «Дневникъ чиновника» Жихарева.

Б—а. «Г. Р. Державину». *С. О.* 1814, ч. XIII, № 10, стр. 185.

Бухарскій. «Изображеніе Россіянина» (подражаніе Державину). *Москов. Меркурій* IV, стр. 120.

Б., В. (подпис. В. Б.) «Творцу Памятника герою», 15 строфъ по 6-ти стиховъ въ каждой. Напечатано отдѣльно въ малую осьмушку, 16 страницъ, безъ означенія мѣста и времени; въ началѣ и въ концѣ по виньеткѣ.

Варакинъ. «Мадригалъ покровителю несчастныхъ». С.-Пбургъ. Въ типогр. Глазунова. 1806. (Всего 10 стиховъ).

Державинъ! Геній злополучныхъ,
Отецъ гонимыхъ, правды другъ! *и т. д.*

Подпись: В. а. р.

Воейковъ, А. Ф. Въ посланіи «Къ Н. В. С.» *В. Е.* 1811, ч. LV, январь, № 2, стр. 184:

Пусть Державинъ! . . . Предоставимъ
Мы орлу сему парящу
Пѣть побѣды, славу Россовъ *и т. д.*

Digitized by Google

В—въ, А. «Чувствованія по прочтеніи новоизданныхъ твореній россійскаго лирическаго пѣснопѣвца». *Аполлонъ*, ч. IV, стр. 398.

Выборгскій пустынникъ (Буренинъ?). Подражаніе Державину: «Ода пиндарическая на расхищеніе г. Юханцевымъ кассы общества поземельнаго кредита». *Новое Время*. 1878, мая 14, № 792, въ фельетонѣ.

Вяземскій, кн. П. А. Въ «Посланіи къ В. А. Жуковскому»:

Хочу ль сказать: кому былъ Фебъ изъ Русскихъ ласковъ,
Державинъ рвется въ стихъ, а попадетъ[1] Херасковъ.
(*Полн. собр. сочиненій кн. П. А. Вяземскаго*, III, 227).

Въ «Посланіи къ А. А. Б. при посылкѣ портрета»:

Державинъ, вѣку давъ заглавье,
Сказалъ: «весь свѣтъ сталъ бригадиръ».
(Тамъ же, IV, 49).

Глинка, С. Н. Стихи въ письмѣ его къ Державину отъ 22 января 1807 года. См. въ нашемъ изд. VI, 396 и 397.

Грамматинъ, Н. Ф. «На смерть Державина». *С. О.* 1817, ч. XLI, № 40, стр. 61—64. Перепеч. съ поправками въ *С. О.* 1817, № 40.—*В. Е.* 1817, ч. XCVI, № 23 и 24, стр. 161—167.

Даурецъ Новоконъ. «Къ Мурзѣ». *Пріятное и полезное препровожденіе времени*. 1795, ч. VII, стр. 241.

Дейнекъ. «Памяти Державина». *Домашняя Бесѣда*. 1862, № 16.

Деларю, М. Д. Сонетъ: «Къ бюсту Державина». *Опыты въ стихахъ М. Деларю*. Спб. 1835, стр. 59. Вотъ первый куплетъ:

Державинъ! Державинъ! Твой ликъ предо мной,
Богато облитый огнемъ вдохновенья,
Какъ призракъ чудесный святого видѣнья,
Сверкаетъ и блещетъ небесной красой.

Дельвигъ, баронъ А. А. «На смерть Державина» (Лицейское стихотвореніе, сохранившееся въ рукописяхъ товарищей Дельвига).

Державинъ, Семенъ. «Приказъ моему секретарю» (Отвѣтъ на «Приказъ моему превратнику»). См. въ нашемъ изд. III, 426.

Дмитріевъ, И. И. «Къ честному человѣку». *Моск. Журналъ*. 1792, ч. V, стр. 175. См. въ нашемъ изд. VIII, 637.— «Къ Державину, по случаю кончины первой супруги его». *Сочиненія*

[1] Первоначально было: «втащится».

Digitized by Google

Дмитріева. М. 1818, ч. II, стр. 100.—«Къ другу» (т. е. Карамзину). *Аониды.* 1797, кн. II, стр. 87:

Пускай Державинъ всѣхъ въ восторгъ приводитъ духъ *и т. д.*

«Къ портрету Г. Р. Д-на». *Соч. Дмитріева,* ч. II, стр. 115: *словесн.* Греча, ч. III, стр. 227.

Державинъ въ сихъ чертахъ блистаетъ;
Потребно ли здѣсь больше словъ
Для тѣхъ, которыхъ восхищаетъ
Честь, правда и языкъ боговъ?

«Къ Г. Р. Державину» (въ отвѣтъ на пьесу: *Лѣто*). *Соч.* Дмитріева, ч. II, стр. 38. См. въ нашемъ изд. II, 546.

Жуковскій, В. А. «Пѣвецъ въ станѣ русскихъ воиновъ».

49-я и 50-я строфы:

О камскія дубравы!
Гордитесь, вашъ Державинъ сынъ!
Готовь свои перуны,
Суворовъ, чудо-исполинъ—
Державинъ грянетъ въ струны.
О старецъ! да услышимъ твой
Днесь голосъ лебединый, *и проч.*

Соч. Жук. (изд. 1849), т. I, стр. 294.

Жуковъ, В. «Сонетъ къ сочинителю оды къ киргизъ-кайсацкой царевнѣ Фелицѣ». *Собесѣдн.* 1783, ч. III, стр. 46.

Ибрагимовъ. «Память великому Державину». *Библіот. для Чт.* 1839, т. XXXIV.

Измайловъ, А. Е. «Эпитафія Г. Р. Державину». *Сынъ Отеч.* 1816, ч. XXXI, № 29, стр. 108. Перепеч. въ *Учебн. книгѣ русск. словесн.* Греча, ч. III, стр. 227. Ср. *Благон.* 1822, ч. XIX.

Илличевскій, А. Д. «На смерть Державина». *Опыты въ антологическомъ родѣ.* Спб. 1827, стр. 14.

Капнистъ, В. В. «Отвѣтъ Рафаэля пѣвцу Фелицы». *Сочин. Капниста,* изд. Смирд., стр. 300.—«На смерть Плѣниры» *Соч. Капниста,* стр. 355—360.—«Годовое воспоминаніе Плѣнириной кончины». Тамъ же, стр. 364—366.—«На кончину Державина». Тамъ же, стр. 517. Перепеч. подъ заглавіемъ: «Четверостишіе-некрологъ» въ *Калейдоскопѣ.* 1860, № 39.—«На кончину Г. Р. Державина». Обуховка, 1816, авг. 18. *Сынъ Отеч.* ч. XXXIII, № 39, стр. 27. *Соч. Капниста,* стр. 378—383.—«На тлѣн-

Digitized by Google

ность» 1816, сент. 22. Обуховка. *Сынъ Отеч.* ч. XXXV, № 4, стр. 158; также *Соч. Капниста*, стр. 331.— «Пѣвцу Фелицы» (1807?). *Соч. Капниста*, стр. 421—423.

Вотъ его четверостишіе «На кончину Державина»:

Державинъ умеръ, слухъ идетъ,
И всѣ молвѣ сей довѣряютъ;
Но тутъ и тѣни правды нѣтъ:
Безсмертные не умираютъ.

Капнистъ, С. В. «Наяда Пела къ Наядѣ Волхова». *Чт. въ Бесѣдѣ люб. русск. слова.* 1815, XV, стр. 105—111.

Качеповскій, М. Т. «Чувство по прочтеніи Орла». *Иппокрена.* 1799, ч. III. (Ср. *Біогр. Словарь профессоровъ Моск. унив.* ч. I, стр. 386):

Полнощный Оссіанъ едва коснулся лирѣ —
И сладкострунный гласъ звенитъ въ подлунномъ мірѣ.
Потомки поздніе услышатъ эха звукъ,
Со искренней слезой Суворова вспомянутъ
И кто Державинъ былъ, любитель музъ, наукъ:
Въ глубокой вѣчности ихъ лавры не увянутъ.

Кованько, И. «Великому пѣвцу великихъ». *Новости русск. литературы* на 1802 г., стр. 92—94.

Козляниновъ, А. «Г. Р. Державину» (жившему въ Званкѣ, за нѣсколько лѣтъ до его смерти). *С.О.* 1819, ч. LV, № 30, стр. 180—181.

Козодавлевъ, О. П. «Письмо къ татарскому мурзѣ, сочинившему оду къ премудрой Фелицѣ». *Собесѣдникъ.* 1783, ч. VIII, стр. 3—8.
«Письмо къ Ломоносову». *Собесѣдн.* ч. XIII, стр. 170.

(Начиная отъ словъ):

Изъ новыхъ гдѣ творцовъ послѣдователь твой....

Кондратьевъ, Н. И. Пасквиль по случаю отставки Державина. См. въ нашемъ изданіи VIII, 839.

Костровъ, Е. «Письмо къ творцу оды, соч. въ похвалу Фелицы». *Собесѣдн.* 1783, ч. X, стр. 25—30.

Кутузовъ, (Голенищевъ), П. И. «Безсмертному автору оды Богъ» (при посылкѣ ему перевода на франц. яз.). *Другъ Просв.* 1804, ч I, стр. 12.

К—въ. «Преданіе». *Невскій Альманахъ* на 1830 г. Эти стихи перепечатаны въ *Моск. Телеграфѣ* 1830, ч. I, стр. 359.

*

Digitized by Google

Ланская, Елис. Ив. Стихи къ «Державину». См. въ нашемъ изд. III, 416.

Львовъ, Н. А. «Державину». Рукописная тетрадь стихотвореній Львова.

Окончаніе:

Кто словомъ душу возвышаетъ,
Плѣняетъ умъ и слухъ прельщаетъ,
Тому пролегъ и звѣздный путь....
Онъ душу Пиндара вмѣщаетъ
Въ россійскую алмазну грудь.

Кромѣ того два посланія Н. А. Львова къ Державину см. въ нашемъ изд. I, 519, и II, 276.

Львовъ, Ф. П. «На смерть Державина». *Соревнов.* 1822, ч. XXII (2), стр. 65—68[1]. — «Званскіе виды на Волховѣ». *Сынъ Отеч.* 1823, ч. LXXXIX, № 42, стр. 78—82. — «На возобновленіе кабинета Державина 1813 г.». *Соревнов.* 1823, ч. XXI, стр. 292—295.

Магницкій, М. Л. Въ пьесѣ «Поэзія». *Аониды*, кн. II, стр. 217, 218 и 221. (Три строфы относятся къ Державину). Ср. *Р. Архивъ* 1868, стр. 1703.

Майковъ, А. Н. «Памяти Державина на побѣды русскихъ войскъ въ 1853 году». *Извѣстія II Отдѣл. Ак. Наукъ* 1854, л. 25, стр. 388—391.

Мертваго, Д. Б. На оборотѣ портрета Державина, доставшагося по наслѣдству В. П. Безобразову, слѣдующая надпись безъ заглавія:

Пѣвца Фелицы здѣсь намъ кисть изображаетъ:
Мое усердіе сей стихъ къ нему слагаетъ.
Державинъ именемъ дотолѣ не умретъ,
Доколѣ знать дѣла Фелицы будетъ свѣтъ;
Но чтобъ познать его горяче воображенье,
Витійство, разумъ, слогъ
И купно съ тѣмъ души и сердца просвѣщенье, —
Да чтемъ мы оду Богъ.
Гремитъ словами кто, гремитъ дѣлами,
Разуменъ, честенъ, твердъ и добръ,
Достоинъ управлять тотъ всѣхъ сердцами.

Д. М.

[1] Изъ этихъ стиховъ отрывокъ высѣченъ на миніатюрной мраморной гробницѣ (принадлежавшей вдовѣ автора, Елис. Ник. Львовой), гдѣ хранятся: послѣднее перо Державина, чернильница и двѣ звѣзды покойнаго поэта.

Digitized by Google

Милоновъ, М. В. «На кончину Державина». *Соч. Мил.* изд. Смирд., стр. 98.

Нестеровъ, А. «Пѣвцу Фелицы» (послѣ перваго съ нимъ свиданія въ Москвѣ 25 іюня 1813). *В. Е.* ч. LXXIV, 1814, апр. № 8, стр. 279—281.—«При гробѣ Державина». *В. Е.* ч. XC, 1816, ноябрь, № 21, стр. 17. Перепеч. въ *Москвит.* 1843, № 12, въ статьѣ: «Первое и послѣднее свиданіе съ Державинымъ».

Николевъ, Н. П. «Ода къ премудрой Фелицѣ отъ стараго русскаго піиты изъ царства мертыхъ». *Сочиненія Николева*, ч. IV.

Номоконъ. См. *Даурецъ.*

Озеровъ, В. А. Ода «Г. Р. Д. на случай полученія ордена св. Анны 1-й ст.». *Новости*, май 1799, стр. 271. *Сочиненія Оз.*, изд. Смирд., стр. 407. — Посвященіе Державину передъ трагедіею «Эдипъ».

Олинъ, Валеріанъ. «Элегія на смерть Державина». *Сынъ Отеч.* 1816, ч. XXXI, № 29, стр. 104—105[1].

Остолоповъ, Н. Ф. Передъ «Ключемъ къ сочиненіямъ Державина» (*Сынъ Отеч.* 1821, № 24, стр. 145). 15 стиховъ, которые кончаются такъ:

Свой родъ поэзіи особый создалъ ты,
Въ которомъ все твое: ошибки, красоты.
Ты свергнулъ правила, какъ твой Суворовъ странный,
И какъ Суворова, твой геній своенравный
Природа отлила въ особенный сосудъ:
Обоимъ подражать напрасный будетъ трудъ.

Палицынъ, А. «Гавріилу Ром. Державину» (при полученіи отъ него новаго изд. его сочиненій). *В. Е.* 1809, окт., № 19, стр. 195—201. Перепеч. въ харьковскомъ сборникѣ *Молодикъ* на 1844 г., стр. 198—203.

Панаевъ, В. И. «Къ родинѣ» 1823,—стихи, доставленные намъ въ рукописи. Послѣдніе шесть куплетовъ посвящены воспоминаніямъ о Державинѣ на берегахъ Волги.

Писаревъ, А. «Отвѣтъ на стихи, сочиненные на выступленіе корпуса гвардіи въ походъ въ февралѣ 1807 г.» *Вѣст. Евр.* 1807, ч. XXXIII, іюнь, № 12, стр. 276. — «Надпись къ портрету Г. Р. Державина». *С. О.* 1816, ч. XXXIV, № 52, стр. 277.

[1] Въ Смирдинской Росписи (№ 8110) Олину приписанъ, кромѣ того, панегирикъ Державину, который намъ неизвѣстенъ.

Digitized by Google

Плетневъ, П. А. «Гробница Державина». *Сынъ Отеч.* 1819, ч. LIV, № 25, стр. 273—275.

Пнинъ, И. П. Ода Богъ, подражаніе Державину, 23 строфы, каждая въ 6 стиховъ. Напеч. по смерти Пнина въ *Журналѣ для пользы и удовольствія.* 1805, ч. IV, стр. 181—186.

Полевой, Н. А. «Историческія сцены: Ода премудрой царевнѣ киргизъ-кайсацкой Фелицѣ». *Драматическія сочин. и переводы*, ч. I, стр. 237.

Пушкинъ, А. С. О Державинѣ упоминается въ слѣдующихъ стихотвореніяхъ: «Воспоминаніе въ Царскомъ Селѣ» (1815). *Сочин. Пушк.* (изд. Анн.) т. II, стр. 83; — «Къ Жуковскому» (1817), т. II, стр. 157;—Къ первому аристарху; ч. VII, стр. 30;—«Евгеній Онѣгинъ» гл. VIII (1829), стр. 175— 176;—«Къ другу стихотворцу»; — «Городокъ» и въ посланіи къ Баратынскому (изъ Бессар. 1822). Тамъ же, II, стр. 36, 83, 157 и 327.—Въ эпиграфъ къ стихотв. *Осень* (II, 541) взятъ изъ пьесы Державина: «Жизнь Званская» стихъ:

Чего въ мой дремлющій тогда не входитъ умъ?

Пушкинъ, В. Л. «Посланіе къ Жуковскому». *Соч. В. П.*, изд. Смирд., стр. 9 (2 стиха о Державинѣ).

Роговъ, Н. «Г. Р. Державину». *Р. Вѣстникъ.* 1814, ч. III, кн. 12.

Родзянко, А. Г. «На смерть Державина». *Благонамѣр.* 1819, № 4.

Рожанскій. Посланіе къ Державину по поводу приписанной ему пьесы «Дежурство». См. въ нашемъ изд. VIII, 841.

Рылѣевъ, К. «Дума Державинъ». (Посвящ. Гнѣдичу). *Сынъ От.* 1822, ч. LXXXII, № 47. То же въ *Стихотвореніяхъ Рылѣева*, изд. 1825 и 1859 г. Перепеч. *Р. Старинѣ.* 1871, № 1, ч. III, 95, и IV, 565.

Рындовскій, Ѳ. «Дума по случаю сооруженія Державину памятника». *Заволж. Муравей.* 1834, ч. I, № 5, стр. 250—255.

Семеновъ, П. Н. «Ода Капитанъ Мартыновъ» (Пародія оды Богъ). *Библіогр. Записки.* 1861, № 15, и *Русск. Старина.* 1880, № 9[1].—Перепеч. въ настоящемъ томѣ, стр. 111—114.

Сомовъ, О. «Сонетъ Державину». *Украин. Вѣст.* 1816, ч. IV, № 12.

Сушкова, Марья Вас. (рожд. Храповицкая). «Письмо китайца къ татарскому мурзѣ, живущему по дѣламъ своимъ въ Петербургѣ». *Собесѣдн.* 1783, ч. I, стр. 58.

[1] Гдѣ однакожъ пьеса неправильно приписана другому лицу.

Digitized by Google

Туманскій, В. И. Посланіе къ Державину: «Вѣкъ Елисаветы и Екатерины». *Соревнователь.* 1823, кн. 2, ч. ст. XXII, 296. Ср. *Сочиненія Мартинскаго,* т. IV, стр. 115 (изд. 1847, ч. XI).

Урусова, кн. Екат. Серг. Надпись къ портрету К. Я. Державиной. *Памятн. отеч. музъ* на 1827 г., отд. II, стр. 104.

Федоровъ, Б. М. «Г. Р. Державину». — «Стихи послѣ свиданія съ Державинымъ въ 1815 году». *Стихотворенія Б. Федорова.* Спб. 1840 (неизданные: корректурный экземпляръ).—«Крысы, басня» противъ критики Бѣлинскаго). *Москвитянинъ.* (1843?). — «Лягушка», басня. *Маякъ.* 1842, апрѣль.

Филимоновъ, Вл. «Надгробная пѣснь Державину». *Труды Общества люб. росс. словесн. при Моск. унив.*[1] 1817, ч. VII, стр. 44—46.—*Вѣстн. Евр.* ч. XC, № 22, стр. 81 — 84. — *Сынъ Отеч.* ч. XXXIII, № 48, стр. 94—96. — «Державинъ». *С. О.* 1817, ч. XXXVI, № 7, стр. 21—23.

Хвостовъ, А. С. «Министру юстиціи на новоселье 1802 года» (ркп.). 7 строфъ, каждая въ 6 стиховъ. Начало:

Иль чарованья духъ, о домъ! живетъ въ тебѣ?

Хвостовъ, гр. Д. И. Ода «Совѣсть». Посвящена Г. Р. Державину, къ которому авторъ и обращается во 2-й строфѣ. *Муза.* 1796, іюль, III, стр. 43 — 45. — «Барду». *Другъ Просв.* 1804, іюль.— «Надпись къ портрету Державина». *Благонамѣр.* 1824, ч. XVIII.— «Г. Р. Державину». *Другъ Просвѣщ.* 1805, ч. IV, стр. 5—9.

Хераскова, Елис. Вас. Надпись къ портрету К. Я. Державиной. *Памятн. Отеч. музъ.* 1827, отд. II, стр. 103.

Храповицкій, А. В. Посланіе «Любезному автору Г. Р. Д.». *Раутъ.* М. 1854. Стр. 150. Перепеч. съ дополненіями въ нашемъ изданіи, II, 49—51.

Шаликовъ, князь. «Эпитафія Г. Р. Державину». *Вѣстн. Евр.* 1816, ч. LXXXVIII, іюль, № 14, стр. 152.

Шатровъ. «Посланіе къ друзьямъ» въ 1-й день 1817 г. (нѣсколько стиховъ о Державинѣ). *Сынъ Отеч.*, ч. XXXV, стр. 114.

Энингъ, Н. Ф. «Сильная рука владыка», басня. *Правдолюбецъ,* альм. на 1801 г., и газета *Развлеченіе.* 1860, № 42. Перепеч. въ настоящемъ Томѣ, стр. 126—130.

[1] Филимоновъ былъ членомъ этого общества. Стихотвореніе его прочитано Ф. Ф. Кокошкинымъ въ чрезвычайномъ собраніи общества 30 сент. 1816 года (См. *В. Е.* 1816, окт. № 19 и 20, стр. 319).

Digitized by Google

Неизвѣстныхъ авторовъ:

— «На изображеніе Фелицы сочинителю». *Нов. ежемѣсяч. сочиненія*, ч. L, августъ, 1790.

— «Къ Д****» *Иппокрена*, ч. VIII, 316.

— «Мысли нѣкотораго человѣка, который, такъ какъ правда рождаетъ ненависть, скрываетъ свое имя». Ркп. въ сборникѣ стихотвореній, принадлежащемъ А. А. Кунику. Начало:

Пѣвецъ безсмертныхъ дѣлъ Фелицы,
Оракулъ истины святой!

— «Доброму человѣку». *Моск. Журналъ*. 1792, ч. VIII, стр. 202. См. *Жизнь Державина* въ нашемъ изд. VIII, 638.

— «Приношеніе знаменитому пѣвцу Фелицы отъ искренняго почитателя его славы». 4°, 8 стр. ненум. Мѣсто и годъ печ. не означены. 14 десятистрочныхъ строфъ (*Отчетъ Имп. Пуб. библіот.* за 1863 г.). Вѣроятно, 1795 г., такъ какъ послѣднее въ этой пьесѣ упомянутое стихотв. есть ода «На взятіе Варшавы». Стихи напыщенные и вообще плохіе.

— «Надпись къ портрету Г. Державина». *Муза*, ч. I, стр. 226. *Др. Просв.* 1805, ч. II, стр. 30.

— Надпись на экземплярѣ сочиненій Державина, поднесенномъ имъ въ 1798 году Нарышкинымъ, Льву Александровичу и Маринѣ Осиповнѣ:

Мы приняли сей даръ съ тѣмъ чувствомъ,
Чтобъ сердце въ немъ твое читать,
Чтобъ наши души напитать
Твоей поэзіи искуствомъ.
Любезный нашихъ дней пѣвецъ!
Ты всѣхъ плѣнилъ: вотъ твой вѣнецъ.

— «На прибытіе (Державина) въ бѣлорусскій городъ Витебскъ, отъ витебскаго главнаго народнаго училища». Печатный экземпляръ, съ означеніемъ мѣста и времени тисненія: Витебскъ. 1799 г., іюня 30, найденъ въ сборныхъ тетрадяхъ Державина. Тамъ же рукописные стихи и рѣчь «на случай посѣщенія (имъ) благороднаго училища въ Шкловѣ 23 августа 1799 г.». Сверхъ того ему по этому поводу были поднесены французская рѣчь и нѣмецкіе стихи. Все это были сочиненія воспитанниковъ.

Digitized by Google

— «Къ Державину по случаю кончины Суворова». *Р. Вѣст.* 1808, ч. I, стр. 202—203.

— «Къ Державину». Тамъ же, стр. 320.

— «Къ Державину по прочтеніи перевода Пиндаровыхъ одъ». Тамъ же, ч. II, стр. 80—82.

— «Къ Державину. *Цвѣтникъ.* 1809, ч. IV, стр. 334.

— «Индѣйскому брамину». *Вѣстникъ Европы* 1803 (IV), № 19, стр. 201.

— «Отвѣтъ на запросъ». См. *Жизнь Державина*, въ нашемъ изданіи VIII, 840.

— «Державинъ». Стихи безъ рифмъ, древнимъ размѣромъ. *Русск. Вѣстникъ.* 1808, ч. I, № 2, и 1809, ч. V, № 2.

— «Ода анакреонтическая». *Другъ Просв.* 1806, № 3, стр. 235.

— «Гавріилу Романовичу Державину». *Русск. Вѣстн.* 1808, ч. I, № 3, стр. 320.

— «Опыты австрійскихъ стихотвореній Якова Хама» (пародія на торжественныя оды Державина и др. поэтовъ). *Соврем.* 1859, № 10 («Свистокъ»).

— «Стихи на кончину Г. Р. Державина» (рукопись): 8 строфъ, въ 10 стиховъ каждая. Начало:

Унылъ Парнасъ — и ты скончался,
Пѣвецъ народовъ и временъ.

— «На смерть Державина. *Сѣверн. Пчела*»» 1859, іюля 28, № 160 (въ замѣткѣ о Запискахъ его), въ пародію извѣстной басни Фонъ-Визина:

Въ Россійской сторонѣ правдивый слухъ промчался:
Министръ юстиціи, на правду чортъ, скончался.

— «Парнасскій цвѣтокъ на могилу Г. Р. Державина» (ркп., 6 стиховъ):

Нашъ Ломоносовъ, Флаккъ, Пиндаръ, Анакреонъ,
Державина въ поляхъ увидѣвши блаженныхъ.... *и т. д.*

— Стихи въ честь его. *Р. Вѣстн.* 1814, кн. 12, стр. 41—42.

Digitized by Google

7. УКАЗАТЕЛЬ ПЕРЕВОДОВЪ ИЗЪ ДЕРЖАВИНА НА ИНОСТРАННЫЕ ЯЗЫКИ [1].

А. Отдѣльно издававшіеся переводы:

Видѣніе Мурзы. Der Traum des Mursa. Aus dem Russischen des Herrn von Derschawin übersetzt von A. v. Kotzebue. S.-Petersburg. Gedruckt mit Bewilligung des Polizeyamts bey J. K. Schnoor. 1792. (8⁰). 15 стр.

На лѣвой страницѣ русскій текстъ, а на правой нѣмецкій переводъ, бѣлыми стихами. Это первый, по времени напечатанія, переводъ изъ Державина на иностранный языкъ.

Felizens Bild, aus dem Russischen des Herrn Gawrilo Romanowitsch v. Derschawin übersetzt von A. v. Kotzebue. Reval, gedruckt bey Iversen und Fehmer. 1792. (4⁰). 32 стр.

«Три причины побудили меня — говоритъ Коцебу — къ этому переводу: благоговѣніе мое къ Фелицѣ (т. е. Екатеринѣ II), моя благодарность ея автору и наконецъ желаніе показать Нѣмцамъ, что въ странѣ, гдѣ владычествуетъ Фелица, музы охотно живутъ безъ спроса: тепло ли тамъ, или холодно?» — Переводъ въ стихахъ.

Gedichte des Herrn Staatsraths von Derschawin. Aus dem Russischen übersetzt von A. v. Kotzebue. Leipzig, bey Paul Gotthelf Kummer, 1793. (8). VIII и 103 стр.

Въ слѣдствіе приговора знатоковъ, признавшихъ рифмованный переводъ Коцебу «Изображеніе Фелицы» не совсѣмъ удачнымъ, онъ попытался переложить и это и прочія стихотворенія Державина бѣлыми стихами, и здѣсь представляетъ въ такомъ видѣ переводы слѣдующихъ пьесъ: 1. Ода бѣлой царицѣ (Фелица); 2. Изоб-

[1] Почти весь этотъ указатель составленъ, еще въ 1863 г., покойнымъ гр. М. А. Корфомъ по книгамъ Императорской Публичной библіотеки. Трудъ этотъ былъ предпринятъ имъ по собственному побужденію и въ томъ же году доставленъ мнѣ на карточкахъ, самимъ имъ писанныхъ съ припискою: «На память отъ прежняго директора Публичной библіотеки». Рядомъ съ переводами изъ Державина, напечатанными въ разныхъ сборникахъ, гр. Корфъ означалъ и переводы изъ другихъ поэтовъ, но заглавія ихъ онъ заносилъ въ свои карточки не по русскимъ подлинникамъ, а переводя ихъ съ иностранныхъ языковъ, что и здѣсь оставлено безъ измѣненія. Всякій, интересующійся дѣломъ, легко самъ возстановитъ настоящія названія такихъ стихотвореній.

Приведя карточки въ хронологическій порядокъ, я раздѣлилъ ихъ на два разряда и помѣщаю здѣсь вмѣстѣ со сдѣланными мною дополненіями, которыя для отличія печатаются другимъ шрифтомъ со звѣздочкою * впереди.

Digitized by Google

раженіе Фелицы (въ новомъ переводѣ); 3. Благодарность Фелицѣ; 4. Видѣніе Мурзы (въ томъ же переводѣ, который былъ напечатанъ отдѣльно въ 1792 г.); 5. Лирическая пѣснь на покореніе Измаила; 6. Ода Богъ; 7. Ода на смерть князя Мещерскаго; 8. Гребеневскій ключъ; 9. Калліопѣ; 10. На рожденіе порфиророднаго отрока; 11. Сосѣду.

Переводамъ предшествуетъ посвященіе, въ стихахъ, принцессамъ Баденскимъ, изъ которыхъ одна сдѣлалась потомъ императрицею Елисаветою Алексѣевною.

Книжка украшена портретомъ Державина.

Гласъ Санктпетербургскаго Общества по случаю благоволенія, объявленнаго ему главнокомандующимъ ноября 29 дня: Stimme des Publikums von St.-Petersburg bey Gelegenheit des Allerhöchsten Gefallens, welches demselben durch den Oberbefehlshaber den 29 November bekannt gemacht worden. Въ Санктпетербургѣ. При Императорской Академіи наукъ. (Годъ не означенъ). (4°). 11 и 3 ненум. стр.

На лѣвой страницѣ русскій оригиналъ Державина, съ его надписью; на правой — нѣмецкій переводъ, съ подписью: Aus dem Russischen von Carl Woldemar von Brümmer.

Стихотвореніе это было писано Державинымъ въ 1805-мъ году, въ которомъ, безъ сомнѣнія, напечатана и эта книжка.

Ненумерованныя страницы заняты стихотвореніемъ, принадлежащимъ самому Брюммеру[1].

Episch-lyrischer Hymnus auf die Vertreibung der Franzosen aus dem Vaterlande im Jahr 1812. Zum Ruhm des allmächtigen Gottes, des grossen Kaisers, des treuen Volkes, des weisen Feldherrn und des tapfern russischen Kriegsheers. Verfasst von Derschawin. Aus dem Russischen übersetzt von P. O. Götze. Riga und Dorpat, bei I. F. Meinshausen. 1814. (8°). 46 стр.

Въ предисловіи переводчикъ благодаритъ всѣхъ содѣйствовавшихъ ему въ его трудѣ, и въ особенности Александра Васильевича Тихвинскаго, за объясненіе малознакомыхъ ему, переводчику, славянскихъ словъ и реченій.

Въ концѣ сохранены примѣчанія оригинала, съ прибавкою отъ переводчика только двухъ, въ которыхъ онъ говоритъ объ извѣстности въ Германіи другихъ одъ Державина по переводамъ Коцебу.

[1] Объ этомъ Брюммерѣ, офицерѣ, служившемъ въ «Военно-сиротскомъ домѣ», Державинъ упоминаетъ въ своихъ письмахъ: см. Т. VI, стр. 330 и 331.

Digitized by Google

Zwey Gedichte des russischen Dichters Dershawin, verdeutscht von D. Iohann Ludwig Wilhelm Frläuf, Bibliothekar bey der Kaiserl. öffentl. Bibliothek. St.-Petersburg. Gedruckt bey dem Departement der Volksaufklärung. 1824. (4°). 8 стр.

Переводы, въ стихахъ, Срѣтенія Орфеемъ солнца и Оленину, посвященные послѣднему, бывшему въ то время директоромъ Императорской Публичной библіотеки.

De Deo, carmen Rossiacum illustris Derżavini vulgatum an: 1814 Latinis elegis explicari tentatum a P. Stanislao Czerski. Vilnae. 1815. (8°). 12 ненумиров. стр.

Idem . . . . Latinis elegis explicuit Stanislaus Czerski, Canonicus Brest. Graec. et Latin. Liter. Praecep. in Gymn. Vilnen. Iteratis Typis. Vilnae M. DCCC. XIX. (8°). 16 ненумеров. стр.

Первое изданіе напечатано на синей бумагѣ. Во второмъ, посвященномъ князю Александру Николаевичу Голицыну, есть нѣкоторыя перемѣны противъ перваго. Оно украшено нѣсколькими виньетками и вообще красивѣе перваго.

Переводъ этотъ перепечатанъ, вмѣстѣ съ критическимъ его разборомъ Василія Каразина и съ русскимъ текстомъ, въ *Соревнователѣ Просвѣщенія и Благотворенія* за 1820-й годъ, ч. IX, стр. 198—213.

Bóg, Oda Derżawina, przeklad Ignacego Szydłowskiego. Wilno. W drukarni A. Marcinowskiego. 1822. (8°). 16 ненумеров. стр.

За посвященіемъ президенту Россійской академіи А. С. Шишкову, переводчикъ въ своемъ предисловіи помѣстилъ польскій переводъ тѣхъ примѣчаній Каразина, о которыхъ упомянуто нами при латинскомъ переводѣ оды Богъ. Собственный свой переводъ ея, тоже въ стихахъ, онъ называетъ первымъ своимъ опытомъ въ этомъ родѣ.

Названіе здѣсь нашего автора Derżawin подверглось строгой критикѣ со стороны другого его переводчика, Кишки-Згерскаго, который доказывалъ, что по правиламъ польской грамматики эту фамилію должно писать: Dzerżawin. (См. ниже Lira Dzierżawina).

Ode von Dershawin: Gott. Aus dem Russischen übersetzt von Julius Altmann. Berlin. Gedruckt und in Commission bei A. W. Hayn. 1845. (8°). 6 ненумеров. стр.

Въ предисловіи,—въ которомъ *вся* первая, компактно напечатанная страница занята однимъ, истинно нѣмецкимъ, безконеч-

Digitized by Google

нымъ періодомъ, — г. Альтманъ разсказываетъ, что переводъ его (въ стихахъ) родился, еще за нѣсколько лѣтъ передъ тѣмъ, въ стѣнахъ Кремля, и что онъ издаетъ его сколько для оживленія и согрѣтія сердецъ, столько же въ доказательство что и въ чужихъ «не слишкомъ нами (т. е. Нѣмцами) любимыхъ» странахъ, вѣетъ или вѣялъ духъ святого умиленія и теплаго Богопочитанія.

Бо́гъ. Ода Гаврі́ила Романо́вича Держави́на на ру́сскомъ, по́льскомъ и нѣме́цкомъ я̂зы́кѣ.—Bóg. Oda Gabryela Romanowicza Derżawina. Po rusku, po polsku, i po niemiecku. — Gott. Ode des Gabriel Romanowitsch Derschawin, aus dem Russischen in demselben Metrum übersetzt von Aloys Uhle. Druck und Verlag des Stauropigianischen Instituts in Lemberg. 1846. (8⁰). 15 стр.

Польскій переводъ Игнатія Шидловскаго, перепечатанный изъ *Виленскаго Дневника* (Dziennik Wileński), и нѣмецкій переводъ Уле сдѣланы оба стихами. На каждой страницѣ помѣщено по одной строфѣ, сперва русскаго текста, напечатаннаго славянскимъ шрифтомъ, потомъ польскаго и наконецъ нѣмецкаго перевода. Въ началѣ книжки двѣ страницы заняты нѣсколькими словами о Державинѣ и его одѣ.

* Въ этомъ предисловіи, написанномъ по-польски, помѣщенъ и комментарій къ одѣ, заимствованный изъ *Ключа* Остолопова. Нѣмецкій переводчикъ Уле названъ директоромъ львовскихъ реальныхъ училищъ. Подлинный текстъ оды напечатанъ съ удареніями, какъ и заглавіе въ началѣ брошюры.

Первоначально нѣмецкій переводъ Уле былъ напечатанъ въ 1830 году въ Вѣнѣ въ Neues Archiv für Geschichte, Staatenkunde, Literatur und Kunst. Jahrgang II (Wien, 1830), № 103, стр. 713, съ краткой біографіей Державина и замѣткой о самой одѣ, подъ заглавіемъ: **Gott. Eine Ode des Gabriel Romanowitsch Djerschawin. Aus dem Russischen in demselben Metrum übersetzt von Aloys Uhle.**

Lira Dzierżawina, przekład Hr. W. C. K. Z. (8⁰).

Подъ этимъ собирательнымъ заглавіемъ появилось въ Вильнѣ, въ 1822—1825-мъ годахъ, нѣсколько выпусковъ польскаго перевода разныхъ стихотвореній Державина, съ напечатаннымъ тутъ же, насупротивъ, русскимъ текстомъ. Какъ, впрочемъ, эти выпуски ничѣмъ не связаны въ одно цѣлое, не имѣя ни послѣдовательныхъ нумеровъ, ни сплошной нумераціи страницъ, ни общаго къ нимъ оглавленія, то трудно произнести приговоръ о степени полноты имѣющагося въ нашей Библіотекѣ собранія ихъ. Вотъ что есть у насъ:

Digitized by Google

1. Lira Dzierżawina. Oda Bóg, przekład Hr. W. C. K. Z. Liber a parte. Wilno, w drukarni diecezalney, 1822. (Цензорское позволеніе 29 янв. 1822). 15 стр.

2. Lira Dzierżawina. Oda Obraz Felicii, przekład Hr. W. C. K. Z. Wilno, w drukarni przy ulicy S. Janskiey pod № 431. 1823. (Цензорское позволеніе 26 янв. 1823). 41 и 1 ненумеров. стр.

3. Oda Bóg (другой, во многомъ разнствующій съ № 1 переводъ). Wilno, w drukarni Zymela i Manesa, na ulicy Zamkowey pod № 185. Roku 1823. 17 и 1 ненумеров. стр., съ портретомъ Державина.

4. Oda na smierć Hrabiny Rumiancof. Ibid. r. 1823. 16 стр.

5. Oda Urna. Ibid. r. 1823. 13 и 1 ненумер. стр.

6. Oda na rodzenie na północy purpurorodniego Dziecka.—Oda na narodzenie Wielkiego Xiążęcia Michała Pawłowicza. Ibid. r. 1823. 25 и 1 ненум. стр.

7. Oda Piotrowi Wielkiemu.—Oda nagrobna Katarzynie Wtórey.—Oda na smierć Wielkiey Xiężniczki Olgi Pawłówny.—Oda Burza. Ibid. r. 1823. 38 стр.

№№ 3—7 напечатаны безъ заглавныхъ листовъ, и потому при нихъ нѣтъ даже и собирательнаго заглавія Lira Dzierżawina, хотя они очевидно подъ него подходятъ и это заглавіе при нихъ должно быть подразумѣваемо. Годъ ихъ изданія, какъ мы уже означили (онъ, вмѣстѣ съ мѣстомъ печати, напечатанъ въ концѣ каждой брошюры), одинъ и тотъ же, какъ и цензурное позволеніе на всѣ пять дано въ одинъ и тотъ же день (23 іюня 1823): порядокъ, въ которомъ мы ихъ выше размѣстили, есть совершенно произвольный.

8. Lira Dzierżawina. Przekład H. W. C. K. Z. Wilno, Józef Zawadzki, własnym nakładem, 1825. 126 и 2 ненумер. стр.

Этотъ послѣдній выпускъ, составляющій, сравнительно съ прежними тоненькими брошюрами, порядочный томъ, содержитъ въ себѣ слѣдующія стихотворенія Державина: 1. Молитва; 2. Соловей; 3. Похвала сельской жизни; 4. Призываніе и явленіе Плѣниры; 5. Приношеніе красавицамъ; 6. Къ Граціямъ; 7. Признаніе; 8. Пчелка; 9. Пламидѣ; 10. Потопленіе; 11. Спящій Эротъ; 12. Хариты; 13. Возвращеніе весны; 14. Развалины; 15. Праздникъ воспитанницъ дѣвичьяго монастыря; 16. Скромность, и 17. Памятникъ.

Digitized by Google

Возвращаясь къ вопросу о степени полноты нашего собранія, мы видимъ изъ примѣчанія, находящагося въ заключеніи № 2-го: а) что ему, сверхъ № 1-го, предшествовала ода: Nieśmiertelność duszy, которой у насъ нѣтъ; б) что за этою одою слѣдовалъ непосредственно нашъ № 2-й. О дальнѣйшей послѣдовательности выпусковъ мы не рѣшаемся сказать ничего положительнаго, хотя и имѣемъ нѣкоторый поводъ полагать, что они у насъ — *есть*. Опредѣлительнаго библіографическаго указанія о томъ мы, при всѣхъ поискахъ, не нашли ни въ польскихъ журналахъ, ни въ варшавскихъ или виленскихъ книгопродавческихъ каталогахъ; одинъ изъ послѣднихъ поставилъ насъ по крайней мѣрѣ въ извѣстность о точномъ заглавіи вышеупомянутой, недостающей въ нашей Библіотекѣ пьесѣ; вотъ оно: Lira Dzierżawina. Oda Nieśmiertelność duszy, przekład Hr. W. C. K. Z. Wilno. 1822. (8°).

Что касается переводчика всѣхъ этихъ пьесъ, означившаго себя однѣми начальными буквами, то нѣтъ сомнѣнія что подъ ними скрылся H(rabia) W(incenty) C(iechanowiec) K(iszka) Z(gierski), т. е. графъ Викентій Цѣхановецъ Кишка-Згерскій. Служивъ прежде въ виленской Римско-католической духовной консисторіи, а потомъ въ министерствѣ государств. имуществъ, онъ издалъ драматическую пьесу подъ заглавіемъ: Złota Wolność, которую въ 1812-мъ г. посвятилъ Наполеону, а въ 1818-мъ — Александру I; въ 1833-мъ же году онъ началъ издавать, уже въ Петербургѣ, журналъ на трехъ языкахъ: польскомъ, итальянскомъ и французскомъ, подъ заглавіемъ: Egida, который однакоже умеръ на 7-мъ нумерѣ. Здѣсь онъ явилъ новый знакъ своего благоговѣнія къ таланту Державина, помѣстивъ въ этомъ журналѣ его жизнеописаніе и оду Богъ, въ переводѣ на французскомъ языкѣ.

Замѣчательно, что во всѣхъ вышеприведенныхъ у насъ брошюрахъ, кромѣ № 1-го (и 8-го), припечатано въ концѣ удостовѣреніе профессора бывшаго Виленскаго университета Лобойко о сходности польскаго перевода съ русскимъ подлинникомъ; сверхъ того, къ нѣкоторымъ пьесамъ, кромѣ стихотворнаго перевода, присоединено и буквальное ихъ переложеніе прозою.

* (Прибавляемъ изъ *Историческаго Вѣстника* 1880 г. № 2, стр. 448, слѣдующія свѣдѣнія, сообщенныя М. И. Сухомлиновымъ):

Переводъ оды Богъ былъ поднесенъ императору Александру I при слѣдующемъ письмѣ:

«В. И. В. Экземпляромъ перевода на польскій діалектъ оды Богъ, сочиненія Державина, осмѣливаюся жертвовать В. И. В-ву.

Digitized by Google

«Народъ Польскій, покровительствуемъ десницею отца просвѣщенія, свободъ и счастія народовъ, находитъ истинное благополучіе соединяться братскими узами съ Россійскимъ народомъ; поэзія распространяетъ оныя.

«Всеавгустѣйшее воззрѣніе В. В. на сіе мое приношеніе пребудетъ для меня, кромѣ иныхъ, сильнѣйшимъ поводомъ къ переводу Лиры Державина, мною продолжаемому.

«Съ глубочайшимъ благоговѣніемъ и безпредѣльною преданностью
Вашего Императорскаго Величества
вѣрноподданнѣйшій изъ Поляковъ
Викентій Кишкинъ-Жгерскій».

1 марта 1822.
Вильно.

Брошюра препровождена была къ министру народнаго просвѣщенія кн. А. Н. Голицыну при слѣдующемъ отношеніи статсъ-секретаря Кикина:

«Состоящій въ должности секретаря виленской Римско-католической духовной консисторіи К.-Ж. поднесъ Государю Императору экземпляръ перевода на польскій языкъ оды Богъ. На всеподд. докладъ мой о семъ Е. И. В., замѣтивъ что подлинникъ напечатанъ безъ буквы ъ, высочайше повелѣть соизволилъ книгу сію препроводить къ в. сіят.-у съ тѣмъ чтобы вы, м. г., приняли мѣры къ запрещенію подобнаго печатанія, тѣмъ болѣе что по сему предмету состоялась уже высочайшая воля, объявленная предмѣтникомъ моимъ г. управляющему Кабинетомъ Е. В. 12 іюля 1808 года» [1].

Derjawin's Ode Gott. Übersetzt von Reinhold v. Reinthal. St.-Petersburg. Buchdruckerei der Kaiserlichen Akademie der Wissenschaften. 1853. (8°). 12 стр.

Переводъ въ стихахъ, посвященный, безъ всякаго упоминовенія о предшедшихъ ему, принцу Петру Ольденбургскому.

Dieu. Hymne du poëte russe Derjavine. 1743—1816. Notice sur quinze traductions françaises de cette hymne. 1811—1855. Suivie du texte russe. Leipzig. Chez M. Brockhaus. Mai 1855. (8°). 78 стр.

Полнѣйшій и весьма тщательно составленный указатель всѣхъ переводовъ на французскій, а отчасти и на другіе языки, оды Богъ, съ приведенными для примѣра выписками, съ алфавитнымъ реестромъ и проч.

Въ заключеніе здѣсь напечатаны: 1, русскій текстъ упомянутой оды (стр. 57—60) и 2, два французскіе ея перевода,

[1] По поводу печатанія переведеннаго Д. И. Языковымъ сочиненія Шлёцера *Несторъ*, русская рукопись котораго представлена была безъ б. ъ.

Digitized by Google

впервые появившіеся въ настоящей книжкѣ: одинъ, Ферри де Пиньи, прозою (стр. 61—64); другой Энглеза (Hainglaise), стихами (стр. 65—68). Оба сдѣланы въ Петербургѣ, въ 1849-мъ году.

Честь многотруднаго составленія этого указателя принадлежитъ извѣстному нашему библіографу С. Д. Полторацкому.

Les ruines ou séjour de l'Impératrice Catherine II à Tzarscoe-Célo, imitation de Dergeavin, par M-me An. de Swinine. A Moscou. De l'imprimerie S. Selivanovsky. 1818. (8°). 8 стр.

Подражаніе очень вольное.

Le nouvel Anti-Lucrèce. Oratorio psalmique, ou hymne à Dieu, imitée du grand poëte russe Derjavinn, par Philarmos, traducteur de Pindare et de Perse. Paris, J. M. Eberhart, imprimeur du Collége Royal de France. Rue du Foin-Saint-Jacques, № 12. 1824. (8°). 16 стр.

Подражаніе одѣ Богъ Державина облечено здѣсь въ форму поэтическаго разговора между членами одного «почтеннаго и патріархальнаго» семейства, именно: прадѣдомъ, дѣдомъ, отцомъ и его женою, ихъ сыномъ и дочерью и, наконецъ, теткою-монахинею. Переводъ сопровождается рядомъ мистико-піэтистическихъ примѣчаній.

По словамъ Керара (Supercheries littéraires, Tom. 3, p. 453—454) Филармосъ есть псевдонимъ T. Marie de La Fresnaye, парижскаго профессора французскаго языка и математики.

* **Богъ. Ода Г. Р. Державина, положенная на музыку И. Л. Фуксомъ** [1]. **Gott. Ode von G. R. Dershawin. In Musik gesetzt von I. L. Fuchs.** Санктпетербургъ. Въ типографіи Карла Крайя. 1831. (Больш. 8°). 15 стр. и 1 ненум.

Строфы на русскомъ и на нѣмецкомъ языкахъ идутъ рядомъ en regard: на лѣвой страницѣ русскій текстъ, на правой нѣмецкій переводъ въ стихахъ, но безъ рифмъ и безъ соблюденія того же однообразнаго размѣра. Вся ода раздѣлена на два отдѣла, каждый въ 5 нумеровъ подъ названіями: Chor, Arie, Terzett, Duetto, Quartetto и Finale. Переводъ подписанъ: August v. Oldekop. Это изданіе, хотя и имѣющееся въ Публичной библіотекѣ, не попало въ составленный графомъ М. А. Корфомъ списокъ переводовъ, вѣроятно потому что оно хранится въ музыкальномъ отдѣленіи Библіотеки.

* **Богъ, ода Державина. Критическій разборъ и переводъ на древнегреческій языкъ, Д. Менаіоса.** С.-Петербургъ 1879.

[1] Въ 1793 г. издана еще ораторія ода Богъ.

Digitized by Google

Брошюра въ большую осьмушку, 34 стр., не считая 4-хъ ненумерованныхъ въ началѣ. Самый переводъ на стр. 31—34.

Это отдѣльный оттискъ изъ журнала *Христіанское Чтеніе* 1879, № 11—12, стр. 649—673. Ср. указатель 4-й.

Б. Переводы, напечатанные въ сборникахъ и другихъ изданіяхъ.

Poésies d'un Russe. Moscou. A la Typographie S. Seliwanovsky, L'an 1811. (8⁰). 2 ненумеров. и 47 стр.

До 32-й стр. эта книжка заключаетъ въ себѣ собственныя стихотворенія автора на французскомъ языкѣ, а съ 33-й, подъ особымъ заглавіемъ: Traductions et imitations, слѣдуютъ его переводы съ русскаго въ стихахъ. Здѣсь находятся: Богъ, Державина; строфы въ честь Павловска, Нелединскаго-Мелецкаго, и посланіе графу Строганову, подражаніе графу Хвостову.

Авторомъ и переводчикомъ былъ Павелъ Ивановичъ Голенищевъ-Кутузовъ, извѣстный въ свое время сочинитель довольно плохихъ русскихъ стиховъ и впослѣдствіи попечитель Московскаго учебнаго округа; издателемъ же, который подписался подъ предисловіемъ французскими буквами P.... B...., былъ Платонъ Бекетовъ.

Эта книжка составляетъ нынѣ библіографическую рѣдкость. Первыя двѣ строфы и одиннадцатая оды Богъ перепечатаны у г. Полторацкаго (стр. 13—14).

Anthologie russe, suivie de poésies originales, dédiée à S. M. l'Empereur de toutes les Russies; par P. J. Emile Dupré de Saint-Maure, chevalier de l'ordre Royal de la Légion d'honneur, ex-membre du Corps législatif, ancien sous-préfet, auteur des satires publieés en 1818 sous le titre *d'hier et aujourd'hui*. Avec six dessins lithographiés. Paris, chez J. Trouvé, imprimeur-libraire, Rue Neuve-St.-Augustin, № 17. 1823. (4⁰). 2 ненумеров. стр. (посвященіе императору Александру), XXIX и 268 стр.

Idem, ibid., того же года (8⁰). 2 ненумеров. стр., XLV и 360 стр.

Оба изданія съ эпиграфомъ:

Non verbum pro verbo necesse habui reddere,
Sed genus omnium verborum vimque servare.
Cicéron.

Digitized by Google

Два изданія, отличающіяся только форматомъ, бумагою и шрифтомъ и тѣмъ еще, что первое украшено литографическими эстампами (сцены изъ русскихъ стихотвореній и виды обѣихъ столицъ), но по содержанію своему совершенно тождественныя; почему сказанное ниже одинаково относится къ обоимъ. Въ предисловіи г. Дюпре говоритъ, что во время четырехлѣтняго пребыванія своего въ Россіи, онъ два года посвятилъ этому труду; но, по незнанію русскаго языка, писалъ свое поэтическое переложеніе съ составлявшагося для него буквальнаго перевода; послѣ чего это переложеніе показывалъ самимъ авторамъ и исправлялъ по ихъ замѣчаніямъ[1]; біографическія же свои замѣтки основывалъ на свѣдѣніяхъ, сообщенныхъ ему гг. Гречемъ и Рейфомъ, а историческія и географическія—на Словарѣ Всеволожскаго.

Самая книга состоитъ изъ Введенія, содержащаго въ себѣ исторію русской литературы, и потомъ изъ біографій и критическихъ разборовъ главныхъ нашихъ писателей, съ образцами ихъ произведеній и примѣчаніями къ нимъ. Вотъ реестръ находящихся тутъ переводовъ:

Дмитріевъ: Ермакъ.—*Батюшковъ:* Умирающій Тассъ. Эпиграмма.—*Василій Пушкинъ:* Прощанье съ молодостію.—*Озеровъ:* отрывокъ изъ Димитрія Донскаго.—*Жуковскій:* Свѣтлана.—*Гнѣдичъ:* отрывокъ изъ Рожденія Гомера. Два рыбака.—*Графъ Хвостовъ:* посланіе Дмитріеву. Басня Хлоя.—*А. Пушкинъ:* отрывокъ изъ Руслана и Людмилы.—*Хемницеръ:* Молодой философъ.—*Воейковъ:* Посланіе (или эпистола?).—*Князь Кантемиръ:* отрывки изъ V-й VI-й сатиры. Эпиграмма.—*Державинъ:* На смерть Мещерскаго.—*Давыдовъ:* Пѣсня стараго гусара.—*Бобровъ:* отрывокъ изъ Тавриды. Простонародная пѣсня.—*Хераскова:* отрывокъ изъ Россіады, за которымъ слѣдуетъ полное изложеніе содержанія этой поэмы.—*Крыловъ:* 10 басень, къ которымъ присоединены еще три, переведенныя другими (неназванными) лицами.

Всѣ эти переводы, кромѣ Рыбаковъ, отрывка изъ Тавриды и, разумѣется, изложенія содержанія Россіады, сдѣланы стихами, но ихъ не всегда можно назвать близкими, что объясняется и обра-

[1] Эти исправленія «по замѣчаніямъ самихъ авторовъ» нельзя принимать буквально, потому что по крайней мѣрѣ ни съ Кантемиромъ, ни съ Хемницеромъ, ни съ Бобровымъ и пр.: переводчикъ, въ двадцатыхъ годахъ нынѣшняго столѣтія, не могъ, конечно, имѣть личныхъ сношеній. *М. К.*

Digitized by Google

зомъ ихъ составленія; при нѣкоторыхъ же именно означено: Traduction libre. Однѣ только басни Крылова переданы чрезвычайно вѣрно.

Томъ заключается (въ изданіи in 4° стр. 188 — 268, а въ другомъ стр. 259—360) нѣсколькими собственными стихотвореніями нашего переводчика.

На эту книгу появилась, въ одномъ изъ французскихъ журналовъ, довольно злобная критика (подписанная буквами M. B. L.), осюрившая, въ особенности, у русской литературы всякое значеніе. Противъ этой критики г. Яковъ Толстой издалъ въ Парижѣ, въ 1824-мъ году, отдѣльную брошюру, о которой мы говоримъ подъ ея заглавіемъ (См. Quelques pages sur l'Anthologie russe).

* Отзывъ О. Сомова о переводахъ Сенъ-Мора, между прочимъ и о переводѣ изъ Державина, см. въ *Соревнователѣ* XXV, 30. Въ настоящемъ Томѣ, на стр. 283, напечатана записка Сенъ-Мора, имѣющая отношеніе къ его переводу оды Державина На смерть князя Мещерскаго.

Gedichte, verschiedenen russischen Dichtern nachgebildet von Dr. Iohann Ludwig Wilhelm Frlauf. St.-Petersburg, gedruckt in der Buchdruckerey der besonderen Kanzelley des Polizey-Ministeriums (1819). (8°). 2 ненумеров. и 35 стр.

Г. Фрюауфъ, находившійся въ 1812—1814 годахъ врачемъ при нашемъ военномъ подвижномъ госпиталѣ, пользуя больныхъ, наконецъ самъ заразился опасною болѣзнью, которая принудила его остаться въ Орлѣ; но г-жа Пратасова перевезла его оттуда въ сосѣдственное свое имѣніе Муратово, гдѣ, оставаясь до окончательнаго выздоровленія, онъ познакомился съ Жуковскимъ и пользовался находившеюся тамъ временно значительною библіотекою г-жи Киреевской, что́ дало ему случай болѣе прежняго освоиться съ русскою литературою. Плодомъ этого ближайшаго знакомства, равно какъ и необходимости сколько-нибудь возмѣстить потерю своего имущества, погибшаго при московскомъ разгромѣ, былъ настоящій сборникъ. Въ немъ, сверхъ одного собственнаго сочиненія г. Фрюауфа въ честь Муратова, содержатся переводы въ стихахъ (которые впрочемъ, при нѣкоторыхъ пьесахъ, скорѣе можно назвать вольными подражаніями): Пловца, Доброй матери и Свѣтланы *Жуковскаго*, Модной жены и Розы и репейника *Дмитріева*, Пчелки *Державина*, и Гусей и Осла и Соловья *Крылова*.

Digitized by Google

Poëtische Erzeugnisse der Russen. Ein Versuch von Karl Friedrich von der Borg. Erster Band. Dorpat, 1820. Gedruckt bei J. C. Schünmann, Universitätsbuchdrucker. (8⁰). 14 ненумеров. и 354 стр.

Idem, nebst einem Anhange biographischer und literaturhistorischer Notizen. Riga und Dorpat. 1823, in der Hartmannschen Buchhandlung. Gedruckt bei J. B. Hirschfeld in Leipzig. (8⁰). Erster Band: 14 ненум. и 354 стр. Zweiter Band: XIV и 415 стр.

Если не лучшій и не всегда равно счастливый въ выборѣ, то по крайней мѣрѣ многообразнѣйшій сборникъ нѣмецкихъ переводовъ русскихъ стихотвореній, — мы сказали бы: и полнѣйшій, еслибъ онъ изданъ былъ не за сорокъ лѣтъ тому назадъ, когда нѣкоторые изъ лучшихъ современныхъ нашихъ поэтовъ только что начинали свое поприще, а другіе лежали въ пеленахъ, или еще и совсѣмъ не были на свѣтѣ.

Переводчикъ, посвятившій свой трудъ тогдашней великой княгинѣ Александрѣ Ѳеодоровнѣ, говоритъ что онъ первоначально назначалъ его совсѣмъ не для печати, а лишь для собственнаго удовольствія, и приступилъ къ его напечатанію единственно по убѣжденію друзей и въ виду того, что даже замѣчательнѣйшія произведенія русской музы или остаются совсѣмъ неизвѣстными иностранцамъ, или знакомы имъ только по крайне плохимъ переводамъ. Прибавимъ что для русскаго читателя настоящее изданіе представляетъ ту выгоду, что противъ переводнаго заглавія каждой пьесы всегда стоитъ въ скобкахъ и русское, слѣдственно нѣтъ нужды, для того кто захочетъ сравнить переводъ съ оригиналомъ, доискиваться послѣдняго иногда съ большою потерею времени, особенно въ мелкихъ пьесахъ. Къ сожалѣнію, отъ этого правила, строго охраненнаго въ 1-мъ томѣ, во 2-мъ допущено очень много отступленій, безъ объясненія тому причины.

Въ исчисленіи переводовъ, вошедшихъ въ сборникъ г. фонъ деръ Борга, мы будемъ придерживаться тѣхъ же подраздѣленій и того же порядка, которые имъ самимъ приняты.

Томъ 1-й. Оды и дидактическія стихотворенія. *Ломоносовъ:* Подражаніе Іову. — *Державинъ:* Богъ. — *Дмитріевъ:* Освобожденіе Москвы. — *Мерзляковъ:* На разрушеніе Вавилона. — *Петровъ:* На побѣду россійскаго флота надъ турецкимъ. — *Карамзинъ:* Осень. — *Жуковскій:* Пѣвецъ въ станѣ русскихъ вои-

Digitized by Google

новъ.—*Ломоносовъ:* Утреннее и Вечернее размышленіе о Божіемъ величествѣ.—*Державинъ:* На смерть Мещерскаго.—*Дмитріевъ:* Къ Волгѣ.—*Батюшковъ:* Кокошкину на смерть его супруги. — *Князь Долгоруковъ:* Завѣщаніе. — *Муравьевъ:* Къ богинѣ Невы. — *Жуковскій:* Теонъ и Эсхинъ. — *Князь Вяземскій:* Къ Н. Н. на смерть сына. — *Державинъ:* Вельможа. — *Капнистъ:* Ручей.—*Державинъ:* На кончину графа Орлова.—*Капнистъ:* Зима. — *Дмитріевъ:* Стансы къ Карамзину.—*Карамзинъ:* Къ прекрасной. — *Державинъ:* Памятникъ Герою. — *Востоковъ:* Осеннее утро.—*Мерзляковъ:* На смерть Бурнскаго. — *Державинъ:* Къ сосѣду. — *Карамзинъ:* Берегъ. — *Дмитріевъ:* Ермакъ.

Пѣсни и романсы. *Дмитріевъ:* Ахъ, когда бъ я прежде знала. — *Карамзинъ:* Пѣсня о добромъ Царѣ. — *Державинъ:* Пчелка. — *Нелединскій-Мелецкій:* Выйду я на рѣченьку. — *Жуковскій:* Пловецъ.—*Князь Хованскій:* Я вечоръ въ лугахъ гуляла.—*Дмитріевъ:* Наслажденіе.—*Богдановъ:* Пятнадцать мнѣ минуло лѣтъ. — *Батюшковъ:* Разлука. — *Жуковскій:* Легкій, легкій вѣтерокъ! — *Князь Вяземскій:* Къ моимъ друзьямъ Ж. Б. и С.—*Нелединскій-Мелецкій:* У кого душевны силы.—*Мерзляковъ:* Дуэтъ.—*Шатровъ:* Донскому воинству.—*Карамзинъ:* Доволенъ я судьбою.—*Дмитріевъ:* Стонетъ сизый голубочекъ.—*Жуковскій:* Пѣвецъ.—*М. М.:* Катенькѣ. — *Батюшковъ:* Плѣнный. — *Шишковъ:* Сладость благотворительности.—*Карамзинъ:* Военная пѣсня. — *Дмитріевъ:* Видѣлъ славный я дворецъ. — *Князь Вяземскій:* Русскій плѣнный въ Парижѣ.—*Нелединскій-Мелецкій:* Ты велишь мнѣ равнодушнымъ.—Плачетъ бѣдная Надина. — Романсъ: Осень блѣдная въ поляхъ.—*Дмитріевъ:* Къ Хлоѣ. — *Давыдовъ:* Мудрость. — *Державинъ:* Потопленіе.—*Дмитріевъ:* Куда мнѣ сердце страстно.—*Николевъ:* Вечеркомъ румяну зорю.—*Батюшковъ:* Любовь въ челнокѣ.

Народныя пѣсни. Не голубушка въ чистомъ полѣ воркуетъ.—Ахъ, кабы на цвѣты не морозы.—Ахъ, какъ тошно мнѣ тошненько.—Ты проходишь, дорогая. — У рѣки сидя дѣвка плакала.—Чернобровой, черноглазой!—На восходѣ красна солнышка.—Перестань стонать, кукушечка! — Ты воспой, воспой, жавороночекъ!—Ахъ, ты поле, поле чистое!—Ахъ, далече въ чистомъ полѣ.—Среди долины ровныя.—Поверхъ дубчика.—Ты, душа моя.

Digitized by Google

Баллады. *Жуковскій:* Эолова арфа. — *Муравьевъ:* Болеславъ. Король Польскій. — *Карамзинъ:* Ранса. — *Жуковскій:* Свѣтлана.

Смѣшанныя стихотворенія. *Милоновъ:* Паденіе листьевъ. *Воейковъ:* Къ будущей своей невѣстѣ. — *Жуковскій:* Вечеръ. — *Карамзинъ:* Къ соловью. — *Капнистъ:* На смерть Юліи. — *Батюшковъ:* Тѣнь друга. Переходъ черезъ Рейнъ.

Въ концѣ тома (стр. 341—354) прибавлено нѣсколько историческихъ и другихъ пояснительныхъ примѣчаній къ напечатаннымъ въ немъ стихотвореніямъ.

Томъ 2-й. Сказки. *Жуковскій:* Двѣнадцать спящихъ дѣвъ. — *Дмитріевъ:* Причудница.

Разсказы и басни. *Ломоносовъ:* Волкъ и пастухъ. — *Дмитріевъ:* Дубъ и трость. — *Крыловъ:* Разборчивая невѣста. — *Сумароковъ:* Заяцъ и медвѣдь. — *Дмитріевъ:* Модная жена. Обезьяны. Жаворонокъ и крестьянинъ. — *Крыловъ:* Мѣшокъ. — Лисица и кротъ. — *Гнѣдичъ:* Бѣдность и Трудъ. — *Крыловъ:* Щука и котъ. — Мужикъ и лисица. — Странники и псы. — Лебедь, щука и ракъ. — Гуси. — Слонъ и моська. — Котъ и поваръ.

Посланія: *Дмитріевъ:* Къ Карамзину. — *Батюшковъ:* Мои пенаты. — *Жуковскій:* Нинѣ. — *Карамзинъ:* Эмиліи. — *Воейковъ:* Посланіе А. Н. В. — *Дмитріевъ:* Моимъ друзьямъ. — *Воейковъ:* Жуковскому. — *Жуковскій:* Старику Эверсу. — *Воейковъ:* Пратасову. — *Дмитріевъ:* Графу Н. П. Румянцову. — *Воейковъ:* Женѣ и друзьямъ.

Сатирическія стихотворенія. *Дмитріевъ:* Чужой толкъ. — *Фонъ-Визинъ:* Посланіе къ слугамъ моимъ Шумилову, Ванькѣ и Петрушкѣ. — *Вас. Пушкинъ:* Вечеръ. — 22 эпиграммы Дмитріева, Давыдова, Батюшкова, А. Пушкина, Сумарокова, князя Вяземскаго, Илличевскаго, и неизвѣстныхъ авторовъ.

Отрывки. Изъ Душеньки, *Богдановича.* — Изъ Димитрія Донскаго, *Озерова.* — Изъ Науки и искуства, *Воейкова.* — Изъ Чудаковъ, *Княжнина.* — Изъ Руслана и Людмилы, *Пушкина.* 2-й томъ оканчивается, подобно 1-му (стр. 375—386), примѣчаніями къ напечатаннымъ въ немъ стихотвореніямъ, а потомъ слѣдуютъ (отъ страницы 387 до конца): общій взглядъ на русскую литературу, заимствованный изъ Учебной книги Греча, и коротенькія замѣтки о 26-ти русскихъ писателяхъ. Объ А. Пушкинѣ, только что выступившемъ тогда на литературное поприще съ Русланомъ

Digitized by Google

и Людмилою и Кавказскимъ плѣнникомъ, сказано что онъ, хотя еще и въ цвѣтѣ молодости, этими произведеніями уже стяжалъ себѣ мѣсто между наиболѣе цѣнимыми русскими поэтами (стр. 403 и 404).

По различію годовъ и мѣстъ тисненія на двухъ экземплярахъ 1-го тома можно бы думать что онъ былъ изданъ дважды; но въ существѣ это одно и то же изданіе, въ которомъ впослѣдствіи перепечатанъ одинъ только заглавный листъ.

Россійская Антологія. Specimens of the Russian Poets: With preliminary Remarks and biographical Notices. Translated by John Bowring, F. Z. S. London: Printed for the author: Sold by Rowland Hunter, St. Paul's Church-Yard. 1821. (12°). XXII, 1 ненумеров. и 240 стр.

Idem. Second Edition, with additions. Ib., съ прибавкою къ прежней фирмѣ: and A. Constable and C°, Edinburgh. 1821. (12°). XXXV, 1 ненум. и 239 стр.

Idem. Part the second. Къ фамиліи автора прибавлено означеніе: and honorary member of several foreign Societies. London: Printed for G. and W. B. Whittaker. Ave-Maria Lane. 1823. (12°). XXI, 1 ненумеров. и 271 стр.

Намѣреніе автора сперва было составить общую исторію русской литературы; но потомъ, не покидая этой мысли, онъ ограничился, на первый разъ, тѣмъ чтобы ознакомить англійскую публику съ нѣкоторыми изъ русскихъ стихотворныхъ произведеній. Во введеніи къ первому изданію онъ исчисляетъ главныхъ нашихъ поэтовъ, съ краткими о нихъ замѣтками, говоритъ о происхожденіи и особенностяхъ нашего языка; представляетъ нашу азбуку, съ ея истолкованіемъ и буквами англійскаго шрифта, принятыми для ея выраженія; образцы различныхъ размѣровъ, при которыхъ русскіе стихи выписаны латинскими буквами, и пр. Потомъ слѣдуютъ въ переводахъ, стихами, слѣдующія пьесы:

Державинъ: Богъ. На смерть Мещерскаго. Водопадъ. На смерть графа Орлова. Пчелка. — *Батюшковъ:* Мои Пенаты. *Ломоносовъ:* Вечернее размышленіе о величествѣ Божіемъ. Богъ и судья. — *Жуковскій:* Пловецъ. Эолова арфа. Къ мимопролетѣвшему знакомому Генію. Тоска по миломъ. — *Карамзинъ:* Пѣснь на островѣ Борнгольмѣ. Кладбище. Осень. Лилія. Двѣ эпиграммы. — *Дмитріевъ:* Размышленіе по случаю грома. Царь и два корабельщика. Четыре мелкія стихотворенія. — *Крыловъ:* Басня

Digitized by Google

Оселъ и соловей, которую авторъ вручилъ переводчику еще до ея напечатанія.—*Хемницеръ:* Четыре басни.—*Бобровъ:* Три отрывка изъ Херсониды. Чертогъ твой вижду. Вскую мя еси оставилъ. Иже Херувимы. Два мелкія стихотворенія.—*Богдановичъ:* Два отрывка изъ Душеньки. Три пѣсни.—*Давыдовъ:* Wisdom (?)—*Костровъ:* The Vow (?) Исторія человѣка.—*Нелединскій-Мелецкій:* Три пѣсни.

Три простонародныя пѣсни.

Томъ оканчивается біографическими и критическими замѣтками о тѣхъ писателяхъ, которыхъ произведенія въ немъ помѣщены. Этими замѣтками авторъ, какъ онъ говоритъ, обязанъ былъ «знаменитому своему другу Аделунгу». Въ предувѣдомленіи ко второму изданію г. Боурингъ говоритъ что хотя къ первому онъ приступилъ безъ большой надежды привлечь имъ вниманіе публики; однако она приняла его съ такимъ снисхожденіемъ, что уже понадобилось второе изданіе. Впрочемъ содержаніе этого изданія, за исключеніемъ перемѣны нѣсколькихъ фразъ въ началѣ введенія, совершенно тождественно съ первымъ.

Вторая часть была издана только однажды, и именно, какъ мы уже выше показали, въ 1823-мъ году. Г. Боурингъ, по собственнымъ словамъ его, трудился надъ нею во время заключенія его въ Булоньской тюрьмѣ. Она посвящена императору Александру I и содержаніе ея есть слѣдующее:

Ломоносовъ: Подражаніе Іову. Утреннее размышленіе о величествѣ Божіемъ. Перепечатка вновь прежняго Вечерняго размышленія.—*Державинъ:* Сосѣду. Два отрывка.—*Дмитріевъ:* Ермакъ. Освобожденная Москва. Волгѣ. Наслажденіе. Ахъ! когда бъ я прежде знала. Стонетъ сизый голубочекъ. Хлоѣ.—*Жуковскій:* Пѣвецъ во станѣ русскихъ воиновъ. Свѣтлана (подъ названіемъ: Catherine). Теонъ и Эсхинъ. Пѣвецъ.—*Карамзинъ:* Раиса. Берегъ. Пѣснь о добромъ Царѣ. Къ прекрасной. Къ Соловью. *Долгоруковъ:* The Legacy (?)—*Батюшковъ:* На смерть супруги Ѳ. Ѳ. Кокошкина. Пѣснь друга. Любовь въ челнокѣ. Плѣнный. Переходъ черезъ Рейнъ.—*Мерзляковъ:* На разрушеніе Вавилона.—*Воейковъ:* Моей будущей невѣстѣ.—*Муравьевъ:* Богинѣ Невы. Болеславъ. Мелкая пьеса безъ заглавія.—*Капнистъ:* На смерть Юліи.—*Петровъ:* На побѣду Россіянъ надъ турецкимъ флотомъ.—*Шатровъ:* Донскому воинству.—*Князь Вяземскій:* Моимъ тремъ отсутствующимъ друзьямъ. Н. Н. на смерть его сына.

Digitized by Google

Отрывокъ. — *Милоновъ:* Паденіе листьевъ. — *Мерзляковъ* (во второй разъ): Дуэтъ. — *Князь Хованскій:* Я вечоръ въ лугахъ гуляла.

Тринадцать народныхъ пѣсней, — почти тѣ же что въ нѣмецкомъ сборникѣ фонъ-деръ-Борга. Всѣ переводы въ этой части, такъ же какъ и въ первой, — стихами. Къ нѣкоторымъ присовокуплены и русскія названія, выписанныя латинскимъ шрифтомъ.

Замѣчательно, или, лучше сказать, непонятно, какъ въ этомъ сборникѣ, или по крайней мѣрѣ во 2-й его части, нѣтъ ни одного произведенія Пушкина, хотя въ это время уже были напечатаны его Русланъ и Людмила и Кавказскій плѣнникъ, и г. Боурингъ, какъ видно изъ его введенія, зналъ нѣмецкій сборникъ фонъ-деръ-Борга, переведшаго отрывки изъ первой поэмы.

Боурингъ былъ сынъ эксетерскаго мануфактуриста, и ведя долго обширую торговлю съ сѣверною Испаніею, посвящалъ вмѣстѣ съ тѣмъ время свое наукѣ и литературѣ, печаталъ много статей въ Monthly Magazine, издалъ комментаріи на сочиненія Бентама и пр.; но потомъ, бывъ замѣшанъ, кажется, въ дѣло о растратѣ греческаго займа, былъ остановленъ при обратномъ проѣздѣ черезъ Францію въ Англію и заключенъ въ Булоньской тюрьмѣ, откуда и посвятилъ 2-й томъ своей Антологіи императору Александру. Гдѣ и какъ онъ выучился по-русски, не знаемъ.

La Balalayka, chants populaires russes et autres morceaux de poësie, traduits en vers et en prose par Paul de Juivécourt. Paris, Delloye, Desmé et C°, éditeurs, rue Neuve-Vivienne, 49, et à la librairie Delloye, place de la bourse, 5 et 13. 1837. (8°). XXII и 240 стр.

Предисловіе, послѣ реторическаго панегирика въ честь Россіи, указываетъ намъ цѣль, предназначенную себѣ переводчикомъ, именно, въ видѣ приступа къ задуманному имъ обширному сочиненію, изображающему Россію со всѣхъ сторонъ общественнаго и частнаго ея быта (оно, впрочемъ, никогда не выходило въ свѣтъ), представить своимъ соотечественникамъ выборъ старинныхъ русскихъ пѣсень и, съ тѣмъ вмѣстѣ, нѣкоторыя изъ произведеній новѣйшихъ русскихъ поэтовъ.

Всѣхъ пьесъ находится въ этомъ сборникѣ 61, разбросанныхъ въ пестрой смѣси, безъ всякой видимой системы и переведенныхъ, какъ и въ заглавіи сказано, то стихами, то прозою. Рядомъ съ Краснымъ сарафаномъ, Ѣхалъ казакъ за Дунай, Во селѣ селѣ По-

Digitized by Google

кровскомъ, и другими народными пѣснями, которымъ переводчикъ придалъ, частію, самимъ имъ придуманныя заглавія, мы находимъ тутъ: Les Lutins (бѣсы), Русалку, Талисманъ, Черную шаль, Невѣсту, Моего домового, Пиръ Петра Великаго, отрывки изъ Цыганъ и пр., Пушкина; Мою звѣзду, Дениса Давыдова; Отъѣздъ рыцаря, Козлова; Военныя пѣсни, Жуковскаго; Пчелку, На птичку *Державина*, Пѣвицу Растопчиной, и разныя мелкія стихотворенія Баратынскаго (Barazinsky (sic)[1], Глинки, Бенедиктова и Рылѣева. При нѣкоторыхъ означены имена сочинителей, при другихъ—нѣтъ.

Изданіе — очень изящно. Оно украшено нѣсколькими очень хорошенькими гравюрами, представляющими виды Петербурга и Москвы, и заглавною виньеткою, на которой изображенъ русскій мужикъ, играющій передъ избою на балалайкѣ — истолкованіе, для Французовъ, заглавія. Сверхъ того въ разныхъ мѣстахъ текста приложены ноты на слова русскихъ пѣсень, разумѣется во французскомъ ихъ переводѣ.

Russie pittoresque. Histoire et tableau de la Russie, par Jean Czynski. A Paris, chez Pilout, successeur de Postel, rue de la Monnaie, № 22. Безъ означенія года (1838). 4°. Два тома. 2 ненумеров. и 383 стр. (нумерація страницъ идетъ сплошь черезъ оба тома).

Здѣсь находятся: отрывки изъ Гаральда Смѣлаго, въ прозѣ и безъ упоминовенія имени автора, а въ видѣ старой легенды (т. I, стр. 135).

Отрывки изъ слова о полку Игоревѣ (т. II, стр. 198—200).

Узникъ Бабочкѣ, Жуковскаго, переводъ въ прозѣ Дворжецкаго (т. II, стр. 280).

Богъ, *Державина*, переведенный также въ прозѣ, т. II (а не I-й, какъ ошибочно указано у г. Полтарацкаго), стр. 286—287.

Bildersaal der Weltliteratur. Aus dem Literaturschatz der Morgenländer, der Alten, der Romanen, der Germanen, der Slaven (Böhmen, Serben, Polen, Russen), der Magyaren und der Neugriechen, ausgewählt, systematisch geordnet, von der ältesten bis auf die neueste Zeit fortgeführt, mit Anmerkungen und einem literarhistorischen Katalog versehen u. herausgegeben von Dr. Johannes Scherr. Stuttgart. Ad. Bechers Verlag. 1848. (8°). XXIII и 1228 стр.

[1] Его «Разувѣреніе» переведено здѣсь подъ заглавіемъ: «Marie». *М. К.*

Digitized by Google

Idem. Neue Ausgabe. Ibid. 1855. Тотъ же форматъ и то же самое число страницъ.

Въ этомъ огромномъ хрестоматическомъ сборникѣ, напечатанномъ въ два столбца, на долю русской литературы досталось только скромныхъ 20 стр. (1165 — 1185 въ обоихъ изданіяхъ). Здѣсь, послѣ занимающаго одинъ столбецъ обзора этой литературы слѣдуютъ переводы въ стихахъ, но не новые, а перепечатанные изъ разныхъ другихъ сборниковъ и изданій, слѣдующихъ пьесъ: *Ломоносовъ:* Утреннее размышленіе о величествѣ Божіемъ (переводъ *фонъ-деръ-Борга*).—*Державинъ:* Богъ (переводъ *Роттера*). — *Нелединскій-Мелецкій:* Моей возлюбленной (п. *фонъ-деръ-Борга*).—*Карамзинъ:* Пѣснь о добромъ царѣ (п. того же).—*Жуковскій:* Пловецъ (п. того же). — *Козловъ:* Чернецъ (п. *Тица*).—*Языковъ:* Поэтъ (п. неизвѣстнаго).—*Пушкинъ:* Ангелъ и Демонъ. Талисманъ (п. *Тица*). Два ворона. Воевода (п. *Липперта*). Кавказскій плѣнникъ (п. его же). Татарская пѣсня (п. *Тица*). Братья разбойники (п. *Волкова*). Отрывокъ изъ Евгенія Онѣгина (п. *Липперта*). Сцена изъ Бориса Годунова (п. *Липперта*). Семь русскихъ народныхъ пѣсней и четыре казачьихъ (малороссійскихъ), въ переводахъ *Венцига, Гётце, Іенишъ* и *Боденштедта.*

Изданіе, названное новымъ, — одна книгопродавческая спекуляція: это — прежнее съ перепечаткою только заглавнаго листа. Сверхъ того въ немъ пропущено предисловіе, которое, бывъ написано въ августѣ 1848-го г., во время тогдашнихъ смутъ въ Германіи и во всей Европѣ, уже не клеилось къ 1855 году. Но какъ отъ этого выпало восемь занимаемыхъ тѣмъ предисловіемъ страницъ, то книга,—совершенно непонятно для не видѣвшаго перваго изданія,—начинается вдругъ съ IX-й стр.

Tableau de la Littérature du Nord au moyen âge en Allemagne et en Angleterre, en Scandinavie et en Slavonie, par F. G. Eichhoff, (слѣдуютъ его титулы). Paris, Didier, libraire-éditeur, Quai des Augustins, 35. (Paris. — Imprimerie de Gustave Gratiot, rue Mazarine, 30). 1853. (8°). XII и 454 стр.

Это сочиненіе извѣстнаго лингвиста и изслѣдователя сравнительнаго языкознанія Эйхгофа касается нашего предмета только нѣсколькими послѣдними своими страницами, и именно 451 — 454-ю, гдѣ помѣщенъ его переводъ оды Богъ Державина.

Digitized by Google

Belletristische Blätter aus Russland. Aus dem Feuilleton der St.-Petersburger Zeitung gesammelt und herausgegeben von Dr. Clemens Friedrich Meyer. St.-Petersburg. Buchdruckerei der Kaiserlichen Akademie der Wissenschaften. Zu beziehen in S.-Petersburg durch Eggers u. Comp., und die Expedition der St.-Peterburger Zeitung, durch alle Buchhandlungen der Ostseeprovinzen und für das Ausland durch L. Voss in Leipzig. (8°). Erster Jahrgang. 1853. VIII, 367 и 248 стр. Zweiter Jahrgang. 1854. VI и 577 стр. Dritter Jahrgang. 1855. IV и 471 стр.

Издатель С.-Петербургскихъ нѣмецкихъ Вѣдомостей собралъ здѣсь всѣ, какъ оригинальныя нѣмецкія сочиненія, такъ и переводы изъ русской, финляндской и польской литературы, которые въ теченіе трехъ лѣтъ печатались въ фельетонѣ этихъ Вѣдомостей. Вотъ тѣ переводы съ русскаго, которые мы находимъ въ этихъ трехъ томахъ. Гдѣ мы не указываемъ имени сочинителя или переводчика, тамъ, значитъ, они не названы и въ самомъ сборникѣ:

Годъ первый: а) Стихотворенія. *Баратынскій:* Мадонна. Въ извлеченіи фамилія автора напечатано правильно, но въ текстѣ переиначена въ Барятинскій. — *Бенедиктовъ:* Новое признаніе. Цвѣтокъ. — *Михаилъ Дмитріевъ:* Бѣглецъ отъ любви, перев. Вильгельма фонъ-Берга. — *Колочевскій:* Вечеръ, перев. того же. — *Кольцовъ:* двѣ изъ его пѣсней. — *Лермонтовъ:* Казачья колыбельная пѣсня, перев. Вильг. фонъ-Берга. — *М.:* Розы; Звѣзды. — *Пушкинъ:* Романсъ; Тройка, то и другое перев. Вильг. ф. Берга. — *Рачъ:* Поэту; Пѣснь соловья, перев. того же. — *Жуковскій* (Shukowski): Домъ бѣднаго пѣвца, перев. того же. — *Струйскій:* Утренняя заря. — *Неизвѣстный:* Плывущая вѣтка. б) Драматическія произведенія. *Баронъ Ѳедоръ Корфъ:* Чему быть, тому не миновать, драматическая пословица въ одномъ дѣйствіи. в) Повѣсти и разсказы. *Даль:* Ночь на новый годъ; Чудаки. — *Д. Григоровичъ:* Невзгода, перев. Т. (Th.) Громанна. — *Юркевичъ:* Письмо съ черною печатью. — *Мордвиновъ:* Травля, тунгузское преданіе. — *Сс-в-в. В.:* Три правила, перев. Т. Громанна. — *Тургеневъ:* Три встрѣчи; отрывки изъ Записокъ охотника, перев. того же. г) Біографіи, критики и проч. *И. И. Давыдовъ:* Рѣчь въ память академика В. А. Жуковскаго; Значеніе Гоголя въ русской литературѣ. д) Описанія. *П. Егоровъ:*

Digitized by Google

Отрывки о Кавказѣ (перевед. изъ № 18 и 24 «Кавказа» за 1852-й годъ).—*П. И. Небольсинъ:* Волжскіе бурлаки (перевед. изъ февральской книжки «Журн. Минист. Внутр. Дѣлъ» за 1852-й годъ).

Годъ второй: а) Стихотворенія. *А. Аванасьевъ:* Скрытый Георгіевскій крестъ.—*Державинъ:* Ода Богъ, перев. Рейнгольда фонъ-Рейнталя.—*Кольцовъ:* 15 изъ его Пѣсней, перев. Августа фонъ-Видерта.—*Лермонтовъ:* Дары Терека, перев. Юрія фонъ-Арнольда; Пѣсня изъ «Героя нашего времени», перев. А. ф. Видерта.—*Пушкинъ:* Делибашъ; Донъ; Цыганы; Телѣга жизни.—*Князь Вяземскій:* Пѣсня русскаго воина. б) Драматическія произведенія. *П. Сумароковъ:* Себялюбивый мужъ, драматическая шутка въ одномъ дѣйствіи. в) Повѣсти и разсказы. *Бумаринъ:* Страшная ночь.—*Даль* (*Казакъ Луганскій*). Петербургскій дворникъ; Сынъ.—*Коята.* Старинная русская сказка.—*И. Купріяновъ:* Преданіе о Черной рѣкѣ у Ильмень-озера.—*Медвѣдевскій:* Ложа перваго яруса (пер. изъ 202-го нумера «Сѣверной Пчелы» за 1837-й годъ). —*Пушкинъ:* Дворянка и крестьянка; Гробовщикъ.—*Графъ Сологубъ:* Приключеніе на желѣзной дорогѣ. — *Т. Тш.:* (T. Tsch.). Сердце съ его закоулками (перев. изъ январской книжки «Библіотеки для чтенія» за 1853-й годъ).—*И. Тургеневъ:* Татьяна Борисовна и ея племянникъ (перев. изъ «Записокъ Охотника»).—*Вонлярлярскій:* Ночь на 28-е сентября. г) Описанія. *Берзеневъ:* Описанія Кавказа, воспоминанія изъ Осссетіи.

Годъ третій: а) Стихотворенія. *Кольцовъ:* Пѣсня старика. Русская солдатская пѣсня. Дитя снѣговъ, малороссійская народная сказка.—*Веневитиновъ:* Пѣснь Грека. б) Драматическія произведенія. *Кукольникъ:* отрывокъ изъ Праздника въ Севастополѣ, перев. Бертрама. в) Повѣсти и разсказы. *Ирина Юрьева:* Пуля-дура перев. А. Т.—*Кукольникъ:* Надинька.—*Лермонтовъ:* Бела (изъ «Героя нашего времени»), перев. К. Амбургера.—*Марлинскій:* Лейтенантъ Бѣлозоръ.—*Масальскій:* Лейтенантъ и поручикъ.—*Жарковъ:* Джалгинъ и Джулдугулъ, (перев. изъ «Библіотеки для чтенія»); Мѣдный крестъ, изъ дневника кавказскаго артиллерійскаго офицера; Долина Свети (перев. изъ «Кавказа»); Послѣдніе потомки Гайдамака Кирилла (перев. изъ іюньской книжки «Библіотеки для чтенія» за 1849-й годъ); Знай сверчокъ свой шестокъ (перев. изъ «Библ. для чтенія»).

Digitized by Google

Histoire intellectuelle de l'Empire de Russie, par Tardif de Mello, auteur des peuples européens et de leurs différents gouvernements. Paris, chez Amyot, libraire-éditeur, Rue de la Paix, 6. 1854. (8⁰). III и 374 стр.

Въ предисловіи авторъ говоритъ что, проведя многіе годы въ Россіи, ознакомясь съ ихъ разноплеменнымъ населеніемъ и посѣщавъ университеты Петербургскій и Харьковскій, онъ посвящалъ свое время на изученіе нашего языка и словесности и представляетъ своимъ соотечественникамъ трудъ совершенно новаго рода[1], который познакомитъ ихъ съ успѣхами языка и слога въ странѣ, за стопятьдесятъ лѣтъ тому назадъ едва извѣстной Западу. Произведенія мысли человѣческой, — прибавляетъ онъ, вѣроятно въ намекъ на эпоху тѣхъ отношеній нашихъ къ Франціи, когда появилась его книга, — должны быть чужды всѣмъ національнымъ непріязнямъ и антипатіямъ. Идея сочиненія г. Тардифа де Мелло очень обширна. Послѣ общаго обозрѣнія исторіи русской литературы съ первыхъ ея начатковъ, онъ исчисляетъ порознь всѣхъ замѣчательнѣйшихъ нашихъ поэтовъ и прозаиковъ, сообщаетъ о каждомъ біографическія и критическія свѣдѣнія и представляетъ образцы ихъ произведеній — во всѣхъ родахъ. Не входя въ чуждый намъ теперь разборъ достоинствъ и недостатковъ этого сочиненія, мы ограничиваемся, по нашему плану, однимъ лишь исчисленіемъ содержащихся въ немъ переводовъ нашихъ писателей. Они суть:

Стихотворенія. *Ломоносовъ:* Размышленіе о величіи Божіемъ; Истинная слава. — *Державинъ:* Оды: Богъ, На смерть Мещерскаго и Фелица. — *Дмитріевъ:* Ода Волгѣ. — *Капнистъ* (Karpitz): Умѣренность; Бабочка. — *Дмитріевъ:* Гимнъ Предвѣчному. — *Жуковскій:* Гимнъ Богу. — *Богдановичъ:* отрывки изъ Душеньки. — *Пушкинъ:* отрывки изъ Кавказскаго плѣнника; Братья разбойники; полное изложеніе (въ прозѣ) Руслана и Людмилы, и Сказка о золотомъ пѣтушкѣ. — *Дѣвица Кульманъ:* 6 мелкихъ пьесъ. — *Графиня* (princesse) *Растопчина:* Зимній вечеръ. — *Баратынскій:* Финляндія. — *Соколовскій:* отрывокъ изъ Міроздавія. — *Бобровъ:* отрывокъ изъ Тавриды (въ прозѣ). — *Гнѣдичъ:* отрывокъ изъ Рожденія Гомера. — *Озеровъ:* Эдипъ въ

[1] Не совсѣмъ, потому что Антологія Дюпре де-Сенъ Мора еще за тридцать лѣтъ до того была составлена почти по тому же плану. *М. К.*

Digitized by Google

Аѳинахъ.—*Жуковскій:* Орлеанская дѣва, отрывки въ стихахъ.—*Фонъ-Визинъ:* Недоросль. — *Гоголь:* Утро дѣловаго человѣка, отрывки въ прозѣ.—*Остолоповъ:* Другу въ столицѣ. — *Князь Вяземскій:* Моимъ друзьямъ. Эпиграммы.—*Жуковскій:* Сельское кладбище.—*Батюшковъ:* Пѣснь друга. Эпиграммы.—*Баратынскій:* Истина.— *Дмитріевъ:* Смерть пловца. Эпиграммы.—*Карамзинъ:* Осень.—*Жуковскій:* Праху Каменскаго.—*Баратынскій:* Два жребія. Эпиграммы. — *Пушкинъ:* Пиръ Петра Великаго.— *Давыдовъ:* Пѣснь стараго гусара. — *Пушкинъ:* 19-е октября 1825. Эпиграммы.

Проза. *Галаховъ* (Galatkof): Предисловіе къ Хрестоматіи.—*Филаретъ:* Слово на Великій постъ. — *Иннокентій:* Слово на праздникъ Пасхи. — *Платонъ:* Слово на коронованіе Александра I-го.—*Августинъ:* Слово при поминовеніи воиновъ, падшихъ подъ Бородиномъ. — *Погодинъ:* О Москвѣ (для Государя Наслѣдника). —*Уваровъ:* О Гёте. Двѣ рѣчи при торжественныхъ собраніяхъ Академіи Наукъ. — *Марлинскій:* Описаніе Кавказа. — *Корниловичъ:* Придворныя увеселенія при Петрѣ Великомъ.—*Пушкинъ:* Отрывокъ изъ исторіи Пугачевскаго бунта. — *Давыдовъ:* Свиданіе Александра I съ Наполеономъ. — *А. Муравьевъ:* Юліанъ Богоотступникъ.—*Лажечниковъ:* Биронъ и Остерманъ.—*Загоскинъ:* Чума въ Москвѣ. — *Булгаринъ:* Потемкинъ. — *Гречъ:* Александръ I.— *Князь Вяземскій:* Державинъ. — *Гоголь:* Пушкинъ.

Русская книга для чтенія. Часть поэтическая. Russisches Lesebuch. Poetischer Theil. Mit besonderer Rücksicht auf Betonung der Aussprache. Ein Beitrag zur darstellenden Unterrichts-Methode. Von Iván F. Holovácskij. Wien, 1860. Druck und Papier von Leopold Sommer (8°). XIV и 210 стр. и 1 ненумеров. опечатокъ.

Главная цѣль издателя этой книги — ознакомить иностранцевъ съ выговоромъ и удареніями нашего языка, а средствомъ для того онъ избралъ предложить имъ рядъ русскихъ стихотвореній, напечатанныхъ сперва русскимъ, а потомъ латинскимъ шрифтомъ и сопровождаемыхъ переводомъ ихъ въ нѣмецкихъ стихахъ. Эти стихотворенія суть разныя мелкія пьесы слѣдующихъ писателей: И. С. Аксакова — одна; Хомякова — сорокъ одна; Хемницера — одна; Дмитріева — одна; Ѳ. Глинки — одна; А. Иманлова — одна; Кольцова — четыре; Крылова — три; И. Никитина — одна; И. Пожарскаго — одна; Соколова — одна; Суханова — одна, и Тютчева — также одна. Всѣ эти пьесы переведены самимъ Головацкимъ.

Digitized by Google

Сверхъ того включены въ его книгу заимствованные изъ другихъ изданій переводы: Оды Богъ, *Державина*, — Боденштедта; Благодарность и На смерть Пушкина, Лермонтова — первой тоже Боденштедта, а послѣдней Вольфсона, и Клеветникамъ Россіи, Пушкина — Боденштедта.

Eugène de Porry. Fleurs littéraires de la Russie ou choix des compositions les plus brillantes et les plus populaires de la littérature russe. Traduites en vers et en prose. Paris. Techener, libraire-éditeur, Rue de l'arbre-sec, 52 près la Colonnade du Louvre (Marseille.—Imprimerie de J. Clappier, Rue Saint-Ferréol, 27). 1861. (8⁰). xv, 209 и 1 ненумеров. стр.

Переводы въ стихахъ. *Пушкинъ:* Бахчисарайскій Фонтанъ. Цыганы. Кавказскій плѣнникъ. Полтава. Борисъ Годуновъ (отрывокъ). Египетскія ночи. — *Батюшковъ:* Умирающій Тассъ. Развалины Шведскаго замка. Плѣнникъ. — *Жуковскій:* Сожалѣнія (Les Regrets). — *Державинъ:* Русскія дѣвушки.

Въ прозѣ. *Пушкинъ:* Анжело. Мятель. — *Батюшковъ:* Путевыя впечатлѣнія. — *Веневитиновъ:* Анаксагоръ и Платонъ.

Этимъ переводамъ предшествуетъ очень напыщенная посвятительная ода подъ заглавіемъ: «La Pleiade Russe» (Ломоносовъ, Державинъ, Пушкинъ, Озеровъ), и очень льстивое приношеніе князю Августину Голицыну (сочинителю разныхъ брошюръ о Россіи и переводчику «Исторіи Пугачевскаго бунта»), титулованному тутъ даже «Excellence», вѣроятно въ замѣнъ русскаго «сіятельства», потому что этотъ Голицынъ, до эмиграціи своей изъ Россіи, не достигъ даже и перваго офицерскаго чина.

* **Рѣчь, разговоръ и стихи, читанные на публичномъ актѣ, бывшемъ въ Университетскомъ Благородномъ пансіонѣ декабря 22 дня 1798 года.** Въ 4 д. л., 32 стр.

На 15-й: Dieu, ode traduite librement du russe de Monsieur Derjavine dans la classe de style français, par...[1]. Начало:

Etre simple, Espit pur, immense, indivisible!
Eternel, infini, libre, incompréhensible!
(17—20).

* **Рѣчь и стихи, читанные на публичномъ актѣ, бывшемъ въ Университетскомъ Благородномъ пансіонѣ декабря 21 дня 1799 года.** Москва, въ университетской типографіи у Хр. Риднгера и Хр. Клаудія. 41 стр.

На 15-й: Stances sur la vertu, par. M. Kieraskoff, et sur la mo-

[1] Имя не означено въ самой брошюрѣ.

Digitized by Google

dération, par M. Derjavine, du russe traduites librement dans la classe de style français par....»

На 21-й: Stances sur la modération:

Heureux, ô trois fois heureux!
Qui sur les flots orageux
N'expose plus sa nacelle *etc.*

(21—26).

Подъ такимъ же точно заглавіемъ, какъ въ 1798 году, изданы подобныя брошюры: 1) съ означеніемъ 21 декабря 1801 г. (38 стр.). На 29-й; Hymne à la douceur (Гимнъ кротости), traduit du russe de M. Derjavine:

Bel arc-en-ciel de la vôute éthérée и проч., (текстъ 31—33).

2) съ означеніемъ 1802 г. (35 стр.). На 21-й: Le Matin. Traduction libre du russe de M. Derjavine:

L'éclatant Syrius, dans son cours lumineux (текстъ 23—30).

* **Nordisches Archiv, von Kaffka.** 1805, 2r Band. Стр. 149:

Epistel eines Braminen an den Zarewitsch Chlor und Hymne an die Sonne. Aus dem Russischen von P. v. Friccius (переводъ въ стихахъ).

* **Чешскій сборникъ** Vlastimil. 1841. T. II. Buh. Z ruskeho přeložil J. V. Kamarit.

Этотъ переводъ перепечатанъ: 1) въ Юнгманновой Хрестоматіи: «Slovesnosti» 2-е изд. Прага. 1845. Стр. 409—412. 2) въ Rozum, Krasořečnik. Прага. 1852. Стр. 84—86.

Іосифъ Камаритъ (1797—1833) принадлежалъ къ числу замѣчательныхъ стихотворцевъ чешскихъ; болѣе всего онъ памятенъ превосходнымъ сборникомъ народныхъ духовныхъ пѣсенъ чешскихъ (2 тома, 1832). Какъ священникъ, онъ и въ поэзіи былъ духовнымъ учителемъ; иногда только соединялъ въ своихъ произведеніяхъ съ религіознымъ настроеніемъ и патріотическое.

* **Calender till minne af kejserliga Alexanders-Universitetets andra secularfest, utgifven af J. Grot.** Helsingfors, J. Simelii enka. 1842. 339 и въ началѣ 12 ненумеров. страницъ, изъ коихъ 3 заняты посвященіемъ Канцлеру Александровскаго университета, Наслѣднику и Цесаревичу Александру Николаевичу, и одна стр. краткимъ предувѣдомленіемъ.

Книга эта, состоящая изъ статей нѣсколькихъ русскихъ и финляндскихъ литераторовъ, присутствовавшихъ на университетскомъ юбилеѣ, сперва (также въ 1842 г.) напечатана была по-русски, причемъ шведскія статьи явились въ переводѣ. Въ шведскомъ изданіи, наоборотъ, переведены русскія статьи. Переводъ этотъ былъ превосходно исполненъ служившимъ въ то время переводчикомъ въ канцеляріи финляндскаго генералъ-губернатора (въ Гельсингфорсѣ), еще молодымъ человѣкомъ, Юліемъ Лундалемъ († 1853). Въ статьѣ Плетнева «Финляндія въ русской поэзіи» онъ же пере-

Digitized by Google

велъ (стихами, большею частью бѣлыми) отрывки изъ слѣдующихъ стихотвореній Державина: Тончію (стр. 188), Признаніе (188—189), Водопадъ (190—192) и На побѣды въ Италіи (192—193).

* **Die Schönwissenchaftliche Literatur der Russen.** Auserwähltes aus den Werken der vorzüglichsten russischen Poeten und Prosaisten älterer und neuerer Zeit, ins Deutsche übertragen und mit historisch-kritischer Uebersicht, biographischen Notizen und Anmerkungen begleitet von C. Wilhelm Wolfsohn. Erster Band. Gedichte. Erste Abtheilung. Leipzig 1843. Verlag von L. Fort. XXIV, 376 и впереди 6 ненум. стр., занятыхъ посвященіемъ въ стихахъ тогдашнему министру народнаго просвѣщенія С. С. Уварову.

Переводчикъ, родомъ еврей, родился вѣроятно въ Россіи, и впослѣдствіи, уже въ царствованіе императора Александра Николаевича, основалъ въ Лейпцигѣ періодическое изданіе Russische Revue. Онъ умеръ въ 1860-хъ годахъ.

На стр. 348 — 370 его книги напечатаны переводы слѣдующихъ стихотвореній Державина: Богъ, Властителямъ и судіямъ, Фелица, На смерть князя Мещерскаго, Ключъ и Вельможа.

Изъ примѣчанія на стр. 376 мы узнаемъ, что Вольфзонъ прежде уже напечаталъ оду Богъ въ нѣмецкомъ переводѣ, нѣсколько отличавшемся отъ помѣщеннаго въ книгѣ текста.

* **Coup d'oeil sur Pétersbourg.** Paris. 1821 (или подъ позднѣйшимъ заглавіемъ:

De l'état actuel de la Russie, par Chopin. Paris. 1822).

Стр. 154 — 155: Замѣтка о Державинѣ. Въ этой книгѣ, кромѣ подражанія одѣ Богъ (Ode à Dieu, imitation de Derjavin), состоящаго изъ 10 строфъ (по 10 стиховъ въ каждой), помѣщено подражаніе (стр. 175—178) пьесѣ: Хариты (les Grâces, 179—180).

* **Harmlose Bemerkungen auf einer Reise über Petersburg, Moskau, Kiew, nach Jassy, von Kosmeli.** Berlin, 1822. 12°, 248 стр. Послѣ заглавнаго листа посвященіе: «Dem Hofrath D. Hausleutner in Hirschberg zugeschrieben».

Это юмористическія замѣтки о всякой всячинѣ, въ формѣ письма къ другу. Послѣ такого же рода разсужденій о стихотвореніяхъ на тему оды Богъ и о самой одѣ Державина, авторъ, съ большимъ самохвальствомъ, предлагаетъ читателю свой переводъ ея размѣромъ подлинника, но съ прибавленіемъ въ каждомъ стихѣ 5-й стопы (стр. 122 — 126). При этомъ онъ остритъ надъ тѣмъ, что поэтъ остановился на 11-й строфѣ, не допѣвшись до цѣлой дюжины, хотя имѣлъ передъ собою богатѣйшій предметъ.

* **Revue Encyclopédique.** 1821, mai. Tome X. Стр. 359—361:

La Cascade (Водопадъ), d'après la traduction anglaise de Bowring.

* **Veillées Russes.** Paris, 1827, in 12°. Стр. 198—200:

Ода На смерть Мещерскаго въ переводѣ Hégnin de Guerle.

Digitized by Google

* **Conteurs Russes, par Ferry de Pigny et Haquin.** Paris 1833, 2 vol. in 8. Tome 2, p. 355. Первая строфа пьесы: *Гостю.* (A mon hôte).
* **Revue indépendante du 25 mai 1843.** Tome 8. p. 214—215: переводъ въ прозѣ Chopin *Русскихъ Дѣвушекъ.* (Les jeunes filles russes).
* **Neven,** еженедѣльный литературный журналъ, издававшійся въ Загребѣ, 1854 г. — № 51, стр. 801: хорвато-сербскій переводъ оды Богъ, Ивана Терискаго (Ivan Trnski).
* **Христіанское Чтеніе.** 1879, ноябрь — декабрь. Стр. 649—673: «Богъ, ода Державина въ переводѣ на древній греческій языкъ, съ предисловіемъ», Д. С. Менагіоса. Изданъ и отдѣльно подъ заглавіемъ: «Богъ, ода Державина. Критическій разборъ и переводъ на древне-греческій языкъ» Д. Менагіоса. С.-Петербургъ, 1879.

Намъ извѣстенъ еще неизданный шведскій переводъ оды Богъ, сдѣланный финляндской дамой, г-жею Меланъ (рожд. Энкель).

Въ заключеніе слѣдуетъ упомянуть о нѣсколькихъ рукописныхъ переводахъ изъ Державина, найденныхъ въ его бумагахъ. Таковы:

Нѣмецкіе переводы въ стихахъ, оды «На умѣренность» и оды «Вельможа».

Французскіе переводы, въ прозѣ: посланія «Тончію» и оды «На восшествіе на престолъ императора Александра».

Польскій переводъ, въ прозѣ, оды Богъ.

Переводчики этихъ произведеній неизвѣстны.

Кромѣ того въ бумагахъ Тончи, доставленныхъ намъ дочерью его, нашелся сдѣланный имъ на итальянскій языкъ рукописный же переводъ въ стихахъ оды Богъ.

СПИСОКЪ ПЕРЕВОДЧИКОВЪ СТИХОТВОРЕНІЙ ДЕРЖАВИНА.

ФРАНЦУЗСКІЕ ПЕРЕВОДЧИКИ.

Berton. Богъ, *ст.*[1]. См. въ брошюрѣ Полторацкаго, стр. 55.
Chopin. Богъ, *ст.*—Хариты, *ст.*, подраж. — 537.
Czynski, Jean. Богъ, *пр.* — 529.
Dupré de St.-Maure. На смерть Мещерскаго, *ст.* — 521.
Eichhoff, F. G. Богъ, *пр.* — 530.
Ferry de Pigny. Гостю (1-й купл.), *ст.* — 538. См. также у Полторацкаго, стр. 55: Богъ, *пр.*
Haquin. Гостю, *ст.* — 538.
Golénistchev-Koutouzov. См. Koutouzov.
Golovine. Богъ, *пр.* См. у Полторацкаго, стр. 55.

[1] Буквы *ст.* означаютъ переводъ въ стихахъ, а *пр.* — въ прозѣ; цифры означаютъ страницы предшествующаго указателя 7-го, гдѣ сообщаются свѣдѣнія о переводахъ.

Digitized by Google

Haingiaise. Богъ, *ст.* — 519.
Héguin de Guerle. На смерть Мещерскаго, *ст.* — 538.
Joukovski. См. въ нашемъ изд. Томъ I, стр. 190.
Julvécourt, Paul de-. Пчелка, На птичку, *ст.* и *проз.* — 528. 529.
Koutouzov (Голенищевъ-Кутузовъ, П. И.). Богъ, *ст.* — 520.
La Fresnaye. Богъ, *ст.* — 519.
Mestcherski. Богъ, *ст.*
Moreau. Богъ, *ст.*
O'Sullivan. Богъ, *ст.*
} См. у Полторацкаго, стр. 55.
Philarmos (T. Marie de La Fresnaye), *ст.* — 519.
Porry, Eugène de-. Русскія дѣвушки, *ст.* — 535.
Raynouard. Богъ, *пр.* См. у Полторацкаго, стр 55.
Saint-Maure. См. Dupré de St.-Maure.
Swininè, Anne de-. Развалины, *ст.* подраж. — 519.
Tardif de Mello. Богъ, На смерть Мещерскаго, Фелица, *ст.* — 533. 538.
Неизвѣстныхъ: Богъ, Умѣренность, Гимнъ кротости, Утро, Водопадъ, *ст.*

НѢМЕЦКІЕ ПЕРЕВОДЧИКИ.

Altmann, Julius. Богъ, *ст.* — 514.
Bodenstedt. Богъ, *ст.* — 535.
Borg, Friedrich von der-. Богъ, На смерть Мещерскаго, Вельможа, На кончину гр. Орлова, Памятникъ герою, Къ сосѣду, Пчелка, Потопленіе, *ст.* — 523. 524.
Brümmer, Carl Woldemar von-. Гласъ Спб. общества, *ст.* — 513.
Friccius, P. v.-. Царевичу Хлору, Гимнъ солнцу, *ст.* — 536.
Frläuf, Joh. Ludw. Wilh. Пчелка, Срѣтеніе Орфеемъ солнца, Оленину, *ст.* — 514. 522.
Götze, P. O. Лиро-эпич. гимнъ на прогнаніе Французовъ, *ст.* — 513.
Kosmeli, *ст.* подраж. — 537.
Kotzebue Aug. v.-. Фелица, Изображ. Фелицы, Благодарность Фелицѣ, Видѣніе Мурзы, На покор. Измаила, Богъ, На смерть Мещерскаго, Ключъ, Каллiопѣ, На рожд. порфир. отрока, Сосѣду, *ст.* — 512. 513.
Oldekop. Богъ, *ст.* — 519.
Reinthal, Reinhold von-. Богъ, *ст.* — 518. 532.
Rotter. Богъ, *ст.* — 530.
Uhle, Aloys. Богъ, *ст.* — 515.
Wolfsohn. Богъ, Властит. и судіямъ, Фелица, На смерть Мещерскаго, Ключъ, Вельможа, *ст.* — 537.

Digitized by Google

ПЕРЕВОДЧИКИ НА ДРУГІЕ ЯЗЫКИ.

Bowring, John, англ. Богъ, На смерть Мещерскаго, Водопадъ, На кончину гр. Орлова, Пчелка, Сосѣду, Два отрывка, *ст.*—526. 527. 537.

Тончи, итал. Богъ, *ст.*

Lundahl, швед. Изъ посланія Тончію, Признаніе, Изъ Водопада, На побѣды въ Италіи, *ст.* — 537.

Melan, г-жа, шв. Богъ, *ст.* — 538.

Kiszka-Zgierski, hrabia Wincenty Ciechanowiec, польск. *ст.* Безсмертіе души, Богъ, Изображ. Фелицы, На смерть гр. Румянцовой, Урна, На рожд. порфир. отрока, Рожд. вел. кн. Мих. Павл., Петру В., Надгробіе Екат. Вт., На смерть Ольги Павловны, Буря, Молитва, Соловей, Похвала сельской жизни, Призываніе и явленіе Плѣниры, Приношеніе красавицамъ, Къ Граціямъ, Признаніе, Пчелка, Памидѣ, Потопленіе, Спящій Эротъ, Хариты, Возвр. весны, Развалины, Праздникъ воспитанниковъ, Скромность, Памятникъ.—514—517.

Szydłowsky, Ignacy, польск. *ст.* Богъ. — 514.

Kamarit, чеш. Богъ, *ст.* — 536.

Trnski, хорв. Богъ, *ст.* — 538.

Czerski, P. Stanisl. латин. *ст.* Богъ. — 514.

Menagios, др.-греч. *ст.* Богъ. — 519.

---

8. УКАЗАТЕЛЬ СТАТЕЙ И ЗАМѢТОКЪ, ПОЯВИВШИХСЯ ПО ПОВОДУ ИЗДАНІЯ ЗАПИСОКЪ ДЕРЖАВИНА [1].

Книжный Вѣстникъ. 1860, №№ 3—6.
С.-Петерб. Вѣдомости. 1859, №№ 116 и 165; и 1860, № 175.
Сѣверн. Пчела. 1859, №№ 160 и 200; 1860, № 206.
Русскій Вѣстн. 1859, т. XXII, кн. 13.
Le Nord. 1859, №№ 102 и 321.
Библіот. для Чтенія. 1860, № 9, стр. 10—44.
Русское слово. 1860, № 10, отд. II.
Современникъ. 1860, т. LXXXII, № 7, стр. 1—40, и № 8, стр. 265—282.
Москов. Вѣдом. 1860, № 69.
Сынъ Отеч. 1860, № 8.
Время. 1861, окт. № 101—149.
Сѣверн. Пчела. 1862, № 48.
Наше Время. 1862, № 56.—Та же статья. *Рус. Арх.* 1868, № 10.

[1] Болѣе подробныя свѣдѣнія см. выше въ указателѣ 4-мъ.

Digitized by Google

9. УКАЗАТЕЛЬ СТАТЕЙ И ЗАМѢТОКЪ ПО ПОВОДУ ПРЕДПРИНЯТАГО АКАДЕМІЕЮ НАУКЪ ИЗДАНІЯ СОЧИНЕНІЙ ДЕРЖАВИНА.

Плетневъ, П. А. О предпринятомъ II-мъ Отдѣленіемъ Ак. Н. изданіи соч. Державина. Отчеты по Отдѣленію, т. II, стр. 307—310.

Извѣстія II-го Отдѣленія, начиная съ 1859 года. *Записки Академіи Наукъ* и *Сборникъ Отдѣленія*, начиная съ первыхъ томовъ. Извлеченія изъ протоколовъ II-го Отдѣленія Академіи Наукъ.

Шевыревъ, С. П. Замѣтка объ академич. изданіи соч. Державина. *Исторія русск. словесн.* М. т. I, 1859. Введеніе, стр. CXIX.

Русское слово. 1860, № 2. Объ академическомъ изданіи соч. Державина.

С.-Петерб. Вѣдом. 1864, мая 19, № 110. Объявленіе II-го Отдѣленія Ак. Наукъ, о доставленіи музыкальныхъ приложеній къ соч. Державина. Перепеч. въ *Москов. Вѣдом.* 1864, № 115.

Гротъ, Я. «Планъ академическаго изданія соч. Державина». *С.-Петерб. Вѣдом.* 1859, мая 14, № 103. *Изв. II-го Отд. Ак. Наукъ*, т. VIII, вып. 2, стр. 81—89 (отдѣльн. отт.). *Журн. Мин. Нар. Просв.* 1859, ч. CII, отд. VII, стр. 177—183.

— «Рукописи Державина и Н. А. Львова». *С.-Петерб. Вѣд.* 1859, декабря 9, № 268. *Москов. Вѣдом.* 1859, № 295, и *Извѣстія II-го Отд. Ак. Н.* т. VIII, вып. 4, стр. 241—260 (отдѣльн. отт.).

— «Читалагайскія оды Державина». *Библіографич. Записки.* 1859, № 16.

— «Жизнь Державина» (до вступленія его въ службу). *Русск. Вѣстникъ.* 1860, т. 26, № 7 и 8 (апрѣль). Въ послѣднемъ Дополнительныя примѣчанія, стр. 397—400.

— «Записка о ходѣ въ 1860 г. приготовительныхъ работъ по изданію Державина». *Извѣстія II-го Отд. Академіи Наукъ*, т. IX, вып. 3, стр. 129—139.

— «Матеріалы для біографіи Державина. Дѣятельность и переписка Державина во время Пугачевскаго бунта», *Ученыя Зап. II-го Отд. Ак. Н.* 1861, кн. VII, вып. I, стр. 1—169.

— «Записка о дополнительныхъ матеріалахъ для біографіи Державина» (собранныхъ въ Тамбовѣ и во время путешествія по Волгѣ). *Записки Академіи Наукъ.* 1862, т. II, кн. I.

— «Поѣздка въ Петрозаводскъ и на Кивачъ». *Записки Академіи Наукъ.* 1863, т. IV, кн. I, стр. 51—63.

Digitized by Google

— «Званка и могила Державина» (изъ поѣздки въ Новгородъ). *Современная Лѣтопись.* 1863, сент., № 33.

— «Библіографическая записка объ одѣ Богъ». *Записки Ак. Наукъ.* 1863, т. III, кн. I, стр. 39—45. Переведена на нѣм. языкъ, *Archiv für wissensch. Kunde von Russland.* B. XXIV, Heft. I, стр. 177—184. Замѣтка по этому поводу, тамъ же, H. 3, стр. 480. Возраженіе Грота, тамъ же, H. 4, стр. 687.

— «Державинъ и графъ Петръ Панинъ». *С.-Петерб. Вѣдом.* 1863, №№ 208 и 210.

— «Характеристика Державина какъ поэта». *Русскій Вѣстникъ* 1866, т. 61, № 2. *Сборникъ Отдѣленія русск. яз. и словесн. А. Н.* 1867, т. I, № 4. *Торжеств. собраніе Ак. Наукъ* 1865. *Семейн. вечера старш. возр.* 1866, № 6.

— «Переписка Евгенія съ Державинымъ». *Сборникъ Отд. р. яз. и словесн.* 1868, т. V, вып. I, стр. 65—216 (съ приложеніями).

— «Эпизодъ изъ Пугачевщины». *Древняя и Новая Россія.* 1877, № 2.

Статьи Я. Грота, косвенно относящіяся къ изданію Державина:

— «Бѣлинскій и его мнимые послѣдователи». *С.-Петербургскія Вѣдом.* 1861, № 109.

— «Объ авторѣ Митюхи Валдайскаго» (по поводу пародіи оды Богъ). *Библіограф. Зап.* 1861, № 15.

— «Занятія Пушкина» (главнымъ образомъ по составленію Исторіи Пугачевскаго бунта). *Русскій Вѣстн.* 1862 г., № 12, стр. 636—645. Ср. Погодина «Нѣсколько словъ объ Исторіи Пугачевскаго бунта». *Русск. Арх.* 1865, стр. 103—107.

— «Матеріалы для Исторіи Пугачевскаго бунта. Бумаги Кара и Бибикова, со снимкомъ съ почерка Бибикова». *Записки Акад. Наукъ,* т. I, кн. I, 1862, № 4, стр. 1—65.

— «Матеріалы для Исторіи Пугачевскаго бунта. Переписка императрицы Екатерины II съ графомъ П. И. Панинымъ». *Записки Академіи Наукъ.* 1863, т. III, кн. I, № 4, стр. 1—37.

— «Матеріалы для Исторіи Пугачевскаго бунта. Бумаги, относящіяся къ послѣднему періоду мятежа и къ поимкѣ Пугачева». *Записки Академіи Наукъ.* 1875, т. XXV, № 4, стр. 1—144. *Сборн. Отд. р. яз. и сл.* 1876, т. XV.

Digitized by Google

— «П. С. Потемкинъ во время Пугачевщины». *Русская Старина*. 1870, т. II, стр. 400.

— «Сотрудничество Екатерины II въ Собесѣдникѣ княгини Дашковой». *Сборникъ Имп. Русскаго историч. Общества*, т. XX, 1877, стр. 525—542.

---

10. УКАЗАТЕЛЬ СТАТЕЙ И ЗАМѢТОКЪ ОБЪ АКАДЕМИЧЕСКОМЪ ИЗДАНІИ СОЧИНЕНІЙ ДЕРЖАВИНА.

Томъ I.

С.-Петерб. Вѣдомости. 1863, дек. 28, № 287. Извѣстіе о выходѣ этого Тома.

Современная Лѣтопись. 1864, № 1. Статья М. Н. Лонгинова: «Важное пріобрѣтеніе русской литературы».

Голосъ. 1864, февр. 5, № 36. Краткій отзывъ.

Еженедѣльныя Прибавленія къ Русскому Инвалиду. 1864, февр. 10, № 6. Статья Е. М. Феоктистова.

Современникъ. 1864, № 1. Двѣ статьи: 1) въ Библіографіи, и 2) во Внутреннемъ обозрѣніи.

Отеч. Записки. 1864, №№ 1 и 4. Библіографич. замѣтка.

С.-Петерб. Вѣдомости. 1864 февр. 16, № 39. Статья А. Д. Галахова.

Сѣверная Почта. 1864 февр. 18, № 41. Статья «Изъ Москвы» (фельетонъ). Въ засѣданіи Общества любит. росс. словесности предсѣдатель Погодинъ изложилъ значеніе академическаго изданія Державина, и вслѣдствіе того опредѣлено выразить издателю признательность Общества.

Книжный Вѣстникъ. 1864, № 3.

Русскій Вѣстникъ. 1864, № 3. Замѣтка въ статьѣ М. П. Погодина: «Новыя ученыя предпріятія въ Петербургѣ», стр. 375.

Искра. 1864, № 16. «Письмо стараго человѣка изъ деревни къ редактору».

Отечеств. Записки. 1864, апрѣль: «Новиковъ и Державинъ».

Русское Слово. 1864, № 12.

Русскій Вѣстн. 1881, № 12. «Замѣтка къ одѣ Фелица», подпис. Д.

Digitized by Google

Томъ II.

Книжный Вѣстникъ. 1864, № 24, и 1865, № 3. Въ послѣднемъ статья Хмырова.

Москов. Вѣдом. 1865, № 3. Замѣтка Лонгинова.

Русское Слово. 1865, № 1.

Отеч. Записки. 1865, 2-я февральск. кн., № 4.

Русскій Инвалидъ. 1865, № 24.

Томъ III.

Отечеств. Записки. 1866, 1-я ноябрьская кн., № 21, «Литер. Лѣтоп.», стр. 47—50.

Современная Лѣтопись. 1866, № 9. Замѣтка Лонгинова.

Русскій Вѣстникъ. 1869, апр. Статья Ф. И. Буслаева: «Новыя Иллюстрированныя изданія».

Портретная галерея русскихъ дѣятелей, изд. А. Мюнстера. 1869, т. II, стр. 196[1].

Томъ IV.

Отеч. Записки. 1867, 2-я окт. кн. № 20. «Литерат. Лѣтоп.», стр. 222—223.

Русскій Инвалидъ. 1867, нояб. 11, № 312.

Томъ V.

С.-Петерб. Вѣдом. 1869, сент. 24, № 263.

Голосъ. 1869, окт. 11, № 281.

Вѣстникъ Европы. 1869, ноябрь. «Литературныя извѣстія». Обстоятельная критическая статья.

Соврем. Лѣтопись. 1869, ноября 9, № 42. Статья Лонгинова. — 1870, янв. 11, № 2. Замѣтка П. К. Щебальскаго.

[1] Въ статьѣ о Державинѣ покойный Хмыровъ, говоря о позднѣйшей дѣятельности поэта, спрашиваетъ: «Вѣроятно ли, чтобъ Державинъ, писатель плодовитый не по лѣтамъ, ограничилъ свою поэтическую дѣятельность въ 1812 г. только однимъ четверостишіемъ *Къ портрету князя Кутузова-Смоленскаго*, — какъ показано это г. Гротомъ въ акад. изданіи?» Отвѣчаю: Нѣтъ, не вѣроятно, да оно и не показано мною. Критикъ, просматривая въ III Томѣ отдѣлъ *неизданныхъ* стихотвореній, забылъ заглянуть въ *изданныя*, которыхъ тутъ напечатанъ цѣлый рядъ. Такъ же основательно слѣдующее за тѣмъ подобное замѣчаніе о 1813 годѣ.

Digitized by Google

Томъ VI.

С.-Петерб. Вѣдом. 1871, № 100. Замѣтка.
Голосъ. 1871, апр. 9, № 97. Замѣтка.
Русская Старина. 1871, іюнь. Библіограф. замѣтка на оберткѣ.
Вѣстникъ Европы. 1871, іюнь. Подробный разборъ.

Томъ VII.

С.-Петерб. Вѣдомости. 1872, № 156. Замѣтка.
Москов. Вѣдом. 1872, авг. 1, № 192. Библіогр. замѣтка.
Вѣстникъ Европы. 1872, августъ. Библіогр. замѣтка на оберткѣ.— 1872, сент. «Новыя книги». Обстоят. разборъ, стр. 455—460.
Русская Старина. 1872, августъ. Замѣтка на оберткѣ. — 1873, январь (тоже).

Томъ VIII.

Голосъ. 1880, № 289.
Молва. 1880, № 283.
Вѣстникъ Европы. 1880, ноябрь.
Современныя Извѣстія. 1880, № 13.
} Библіографич. замѣтки.

С.-Петербург. Вѣдом. 1880, № 304. Подробный разборъ И. С—ва.
Новое Время. 1880, № 1701. (Фельетонъ). Статья В. Буренина.
Русскій Вѣстникъ. 1880, ноябрь, стр. 375—386. Подробный разборъ, подписанный Р.
Дѣло. 1880, декабрь. Статья С. Шашкова: «Русскій Катонъ».
Историческій Вѣстникъ. 1881, февраль. Статья О. Ф. Миллера.
Журналъ Министерства Народнаго Просвѣщенія. 1881, февраль, стр. 308—314. Подробный разборъ Л. Н. Майкова.

Примѣч. Указаніе на нѣмецкіе статьи гг. Энгельмана и Брикнера см. выше, стр. 487.

Статьи по поводу общедоступнаго изданія:

Томъ 1.

Русскій. 1868, декабря 12, № 125. Замѣтка Погодина.
Журналъ Мин. Народ. Просв. 1869, іюль, ч. CXLIV, стр. 170—184. Статья М. И. Сухомлинова обо всемъ изданіи.

Томы 1—6.

Дѣло. 1877, № 6. Статья г. Шашкова: «Литературный идолъ».

Digitized by Google

ПРИЛОЖЕНІЯ КЪ БИБЛІОГРАФІИ ЛИТЕРАТУРЫ О ДЕРЖАВИНѢ.

Къ указателю 3-му.

(*Русскій Вѣстникъ* 1813, ч. XXI, № 3).

ВѢРА, ВѢРНОСТЬ И ТЕРПѢНІЕ СУТЬ ГЛАВНЫЯ СВОЙСТВА РОССІЯНЪ.

(Сочиненіе Державина) [1].

Двинулся буйный и нечестивый Наполеонъ съ буйственными и развратными скопищами; двинулся и ворвался въ предѣлы Россіи. Ужасно было его впаденіе! страхъ повсюду разсѣялся!.....Но —

Судьбы небесныя издревле непреложны:
Враги Христовы суть ничтожны.
Отъ нихъ намъ вѣра щитъ,
Онъ праведныхъ хранитъ.
Ктожъ щитъ даетъ сей царствъ къ отпору?
Царь непричастный Вельфегору [2].
Такъ Александровъ гласъ нашъ духъ вознесъ.
Прибѣгъ онъ въ храмъ—и сталъ безстрашенъ Россъ:
Упала демонская сила
Рукой избранна Михаила [3].
Сей мужъ лишь Бога могъ потрясть,
Россію вѣрой спасть [4].

[1] Это небольшое сочиненіе Державина пропущено въ нашемъ изданіи. Мѣсто его было бы въ первомъ отдѣлѣ III-го Тома. При всей своей слабости въ литературномъ отношеніи, оно любопытно какъ отпечатокъ тогдашняго настроенія русскаго общества и всего народа. Подстрочныя примѣчанія принадлежатъ автору.

[2] Вельфегоръ — идолъ, т. е. Наполеонъ.

[3] Возстанетъ Михаилъ, князь великій. У пророка Даніила гл. 12, ст. 1.

[4] Предъ Бородинскимъ сраженіемъ князь Кутузовъ предъ иконою Божіей Матери, съ генералами, въ виду всего войска, присягнулъ ни шагу съ мѣста не отступать.

Digitized by Google

Мечталъ вѣроломный Наполеонъ, что лукавыми и коварными посулами мнимой свободы, мнимой вольности обольститъ народъ Русскій, и тѣмъ самымъ повергнетъ его въ вѣковыя цѣпи рабства и навсегда посрамитъ его предъ лицомъ потомства. И что же узрѣлъ сей нарушитель всѣхъ народныхъ и священныхъ правъ?.....

Отъ хижинъ, церкви до престола,
И дѣти всѣ до нѣжна пола,
Суть царски витязи у насъ.

При мрачныхъ тучахъ, гремѣвшихъ надъ головами Россіянъ, при необозримыхъ заревахъ горящихъ русскихъ городовъ, при заговорѣ двадцати европейскихъ народовъ къ истребленію имени Россовъ и Россіи, при сихъ неслыханныхъ ужасахъ, воссіяло во всемъ блескѣ главное свойство Русскаго народа:

О Россъ! о добльственный народъ!
Единственный, великодушный,
Великій, сильный, славный, звучный
Изящностью своихъ добротъ,
По мышцамъ ты неутомимый,
По духу ты непобѣдимый,
По сердцу простъ, по чувству добръ,
Царю радушенъ, благороденъ,
Въ терпѣньи лишь себѣ подобенъ.

Вѣрой, вѣрностью и терпѣніемъ надлежало побѣдить Наполеона. Отъ самаго Нѣмана до рѣки Нары, Русскіе сопутствовались вѣрою и вѣрностью; подъ Тарутиномъ ознаменовалась сила русскаго терпѣнія. Между тѣмъ какъ наглый и буйный Наполеонъ, учинясь въ Москвѣ рабомъ ордъ своихъ или жертвою безумной гордости, — опытный, дальновидный русскій полководецъ въ тишинѣ готовилъ громы, которые вмѣстѣ съ зимними бурями погнали и истребили врага. Наполеонъ, хваставшій повсюду, что полетъ его быстрѣе молніи и грома, оправдалъ сію истину позорнымъ бѣгствомъ изъ Россіи. Терпѣніе русское восторжествовало надъ буйствомъ Корсиканца.

Digitized by Google

Кому же пѣснопѣвецъ русской славы приписываетъ силу и торжество русскихъ добродѣтелей? Богу, одному Богу, защитнику правоты и карателю злодѣйства.

Такъ щитъ намъ Богъ, мы страшны имъ.
Его мы волей торжествуемъ,
Ему побѣды восписуемъ;
Имъ Русскій Царь непобѣдимъ, —
Будь одного Его держава!
Славянъ всегда наслѣдье — слава.
Не блещутъ доблести безъ бѣдъ,
И превосходствъ нѣтъ безъ побѣдъ.
Богъ посѣтилъ насъ, Богъ прославилъ,
Всѣхъ выше царствъ земныхъ поставилъ!

Вотъ еще небольшая пьеса, найденная въ тетрадяхъ Державина; она напечатана на отдѣльномъ листкѣ съ полною подписью его имени:

ЕЛЕНѢ АЛЕКСАНДРОВНѢ НАРЫШКИНОЙ.

Изъ темныхъ облаковъ небесныхъ
Румяна утренія заря
Когда въ лучахъ своихъ прелестныхъ
Глядитъ на землю, на моря:
Такъ ты, Нарышкина, подобно
Въ пятнадцать нѣжныхъ, юныхъ лѣтъ
Пріятно, весело, незлобно
Красою восхищаешь свѣтъ.

Къ указателю 4-му.

ЗАМѢТКА КЪ ОДѢ „ФЕЛИЦА".

(*Русскій Вѣстникъ*, т. CLVI, 1881 г., № XII).

Въ Томѣ I-мъ нашего изданія, стр. 150, вслѣдъ за одою *Фелица* помѣщено приложеніе къ ней подъ заглавіемъ: «Эскизъ первоначально задуманной оды къ Екатеринѣ».

Digitized by Google

Этотъ «эскизъ», написанный прозою, былъ принятъ издателемъ за сочиненіе Державина; теперь, изъ замѣтки г-на Д. оказывается, что это — «не что иное, какъ почти подстрочный переводъ стихотворенія Буало Discours au roi, при чемъ Державинъ выпустилъ болѣе половины Discours и замѣнилъ обращеніе Буало къ Лудовику XIV обращеніемъ къ Екатеринѣ». Для наглядности, въ *Русскомъ Вѣстникѣ* напечатаны какъ набросокъ Державина, такъ и Discours au roi въ подлинникѣ, при чемъ отмѣчены курсивомъ мѣста взятыя нашимъ поэтомъ.

Благодарность неизвѣстному автору замѣтки за вниманіе къ нашему изданію и исправленіе въ немъ невѣрности, которой намъ не удалось избѣгнуть.

Къ указателю 5-му.

ИЗЪ ЗАМѢТОКЪ А. В. ДРУЖИНИНА ПО ПОВОДУ НАПЕЧАТАННОЙ ВЪ „БИБЛІОТЕКѢ ДЛЯ ЧТЕНІЯ“ 1850 Г. СТАТЬИ В. С. „ЗВАНКА“.

(*Собраніе сочиненій А. В. Дружинина*, т. VI. Спб. 1865. Стр. 430, 761 и 766 [1]).

Выписавъ нѣсколько стиховъ изъ стихотворенія «Жизнь Званская» (см. въ нашемъ изд. II, 641), критикъ продолжаетъ: «Кто не увидитъ великаго различія между приведенными здѣсь стихами и обыкновенными идилліями, бывшими въ модѣ при концѣ XVIII или началѣ нынѣшняго столѣтія, идилліями фальшивыми, писанными въ кабинетѣ на заданную тему? Въ стихахъ Державина будто отражается поэзія Грея и Томсона,—та самая поэзія, которую впослѣдствіи развили даровитые Германцы и которой съ такимъ успѣхомъ подражалъ Жуковскій. Въ нихъ слышится спокойствіе сильной и сочувствующей души, и кромѣ того такое пониманіе природы, которую не увидать намъ у другихъ поэтовъ Державинской эпохи».

Позднѣе, по поводу появленія «Мелочей» М. А. Дмитріева (въ 1854 г.) вспомнивъ опять статью В. С. о Званкѣ, сдѣлавшую на Дружинина сильное впечатлѣніе, онъ замѣчаетъ: «Читая эту

[1] Первоначально эти замѣтки были напечатаны въ *Современникѣ* 1850, т. XXIV, и 1854, т. XLIII. См. выше указатель 4-й, стр. 479.

Digitized by Google

статью, проникнутую пониманіемъ природы и украшенную умно подобранными выписками изъ стиховъ Державина, относящихся къ деревнѣ и деревенскимъ наслажденіямъ, я полюбилъ и понялъ гордаго пѣвца Фелицы, такъ какъ я не могъ понять и полюбить его прежде.... О любви Гаврилы Романовича къ природѣ и о его искуствѣ возсоздавать картины природы писано очень мало. Державинъ въ этомъ отношеніи былъ артистъ безпримѣрный въ свое время. Отклоните тяжеловѣсность нѣкоторыхъ его описаній въ такомъ родѣ, и вы невольно изумитесь мастерству поэта. Говоритъ ли онъ объ окнахъ своего дома, которые горятъ пламенемъ въ часъ захожденія солнца, описываетъ ли онъ сѣрую равнину волнъ, усѣянную бѣлыми кораблями, рисуетъ ли онъ вамъ петербургскую ночь и луну, рисующую златыя стекла на лаковомъ полу его залы, вы чувствуете повсюду взмахъ кисти могучаго художника. Ни яркость красокъ, ни вставка не кстати, ни мифологическія уподобленія, ни старинныя слова, изломанныя нетерпѣливымъ поэтомъ, не въ силахъ повредить ему, какъ живописцу. Нѣтъ нужды, что осенній пейзажъ въ русскомъ вкусѣ испорченъ нимфами голосистыми, пускай неизбѣжный Борей является на зиму въ Россію XVIII столѣтія, нашъ поэтъ великъ на перекоръ Борею и Нимфамъ, на перекоръ классицизму, на переходъ чужимъ образцамъ».

Къ указателю 6-му.

СТИХОТВОРЕНІЕ БАРОНА ДЕЛЬВИГА:

НА СМЕРТЬ ДЕРЖАВИНА.

(По автографу Дельвига [1]).

Державинъ умеръ! чутъ факелъ погасшій дымится, о Пушкинъ!
О Пушкинъ! нѣтъ ужъ великаго! Музы надъ прахомъ рыдаютъ;
Ихъ кудри упали, развитыя, въ безпорядкѣ на грудь;
Ихъ персты по лирамъ не движутся, голосъ въ устахъ исчезаетъ.

[1] Сколько мнѣ извѣстно, это стихотвореніе, написанное Дельвигомъ еще въ Лицеѣ, до сихъ поръ нигдѣ не было напечатано. О восторженномъ уваженіи Дельвига къ Державину см. въ нашемъ изданіи Томъ VIII, стр. 973, прим.

Digitized by Google

Амура забыли печальныя; съ цѣпью цвѣточною скрылся
Онъ въ дикомъ кустарникѣ, слезы катятся по длиннымъ рѣсницамъ.
Забросилъ онъ лукъ, и въ молчаньи стрѣлу о колѣна ломаетъ.
Мохнатой ногой растопталъ свирѣль семиствольную богъ Панъ.
Вѣнчанъ осокою, ручей убѣжалъ отъ повергнутой урны,
Гдѣ Бахусъ на тигрѣ съ толпою Вакханокъ и древнимъ Силеномъ
Изсѣченъ на мраморѣ; тина льется изъ мраморной урны.
И Нимфа, на брегѣ сидя, ужъ не плещетъ въ подругу струею.

Державинъ умеръ! чуть факелъ погасшій дымится, о Пушкинъ!
О Пушкинъ! нѣтъ ужъ великаго! Музы надъ прахомъ рыдаютъ.
Веселье въ Олимпѣ. Вулканъ хромоногій подноситъ безсмертнымъ
Амврозію, нектаръ, Зевесовъ прелестный любимецъ,
И каждый безсмертный вкушаетъ съ амврозіей сладостный нектаръ.
И отворотясь улыбается Марсу Венера. И вижу
Въ восторгѣ я васъ, полубоги Россіи! Шумящей толпою,
На копья склонясь, ожиданье на челахъ, въ безмолвьи стоите,
И вотъ повернулъ Кронъ сѣдовласый часы, и пресѣкли
Суровыя Парки священную нить, и восхитилъ къ Олимпу
Священную тѣнь Аполлонъ, при сладостной пѣсни безсмертныхъ.

Державинъ! Державинъ! хвала возвышеннымъ поэтамъ! возстаньте!
Безсмертные! угостите безсмертнаго! Юная Геба!
Омой его очи водою Кастальскою! Вы, Хариты!
Кружитесь, пляшите подъ лиру Державина. Долго не зрѣли
Небесные утѣшенья земли и Олимпа святого піита!
И Пиндаръ узналъ себѣ равнаго, Флакъ философа брата
И Анакреонъ нацѣдилъ ему въ кубокъ пылающій нектаръ.
Веселье въ Олимпѣ! Державинъ поетъ героевъ Россіи!

Державинъ умеръ! чуть факелъ погасшій дымится, о Пушкинъ!
О Пушкинъ! нѣтъ ужъ великаго! Музы надъ прахомъ рыдаютъ.

Digitized by Google

Вотъ прахъ вѣщуна; вотъ лира виситъ на вѣтвяхъ кипариса!
При самомъ рожденьи пѣвецъ получилъ ее въ даръ отъ Эрмія.
Безсмертный уперся ногой натянуть на кругъ черепахи
Гремящія струны, и только въ часы небесныхъ восторговъ
Державинъ дерзалъ разсыпáть по струнамъ бѣгущіе персты.
Кто жъ нынѣ посмѣетъ владѣть его громкою лирой? Кто? —
Пушкинъ,
Атлетъ молодой, кипящій летѣть по шумной аренѣ,
Въ порывѣ прекрасной души ее свѣжимъ вѣнкомъ увѣнчаетъ.
Молися Каменамъ! и я за друга молю васъ, Камены!
Любите младого пѣвца, охраняйте невинное сердце,
Зажгите возвышенный умъ, окрыляйте юные персты!
Но и въ старости грустной пускай онъ пріятно по лирѣ
Гремящей сперва ударяя, уснетъ изчезающимъ звономъ!...

ИЗЪ ПОСЛАНІЯ БАРАТЫНСКАГО ГНѢДИЧУ, 1827.

(*Сочиненія Баратынскаго*. М. 1869, стр. 88).

Ну, право, смысла нѣтъ во словѣ благодарность,
Хоть намъ и нравится его высокопарность.
Когда сей рѣдкій мужъ, вельможа-гражданинъ,
Отъ дней Фелицыныхъ оставшійся одинъ,
Но смѣло духъ ея хранившій въ вѣкѣ новомъ,
Обширный разумомъ и сильный, громкій словомъ,
Любовью къ истинѣ и къ родинѣ горя,
Въ совѣтахъ не робѣлъ оспоривать царя;
Когда, прекрасному влеченію послушный,
Внимать ему любилъ монархъ великодушный,—
Изъ благодарности о немъ у тѣхъ и тѣхъ
Какіе толки шли?—«Кричитъ онъ громче всѣхъ,
О благѣ общества какъ будто бы хлопочетъ,
А право риторствомъ похвастать больше хочетъ;
Катономъ смотритъ онъ, но тонкаго льстеца
Отъ насъ не утаитъ подъ строгостью лица».—
Такъ лучшимъ подвигамъ людское развращенье
Придумать силится дурное побужденье;

Digitized by Google

Такъ, исключительно посредственность любя,
Спѣшитъ высокое унизить до себя;
Такъ самыхъ доблестей завистливо трепещетъ,
И чтобъ не вѣрить имъ, на оныя клевещетъ!

ИЗЪ СТИХОТВОРЕНІЯ А. Н. МАЙКОВА:

ПАМЯТИ ДЕРЖАВИНА.

(*Извѣстія Второго Отдѣленія Академіи Наукъ*, 1854, л. 25, стр. 388).

Державинъ! свято, какъ въ молитвѣ,
Къ тебѣ зову — услышь мой гласъ,
Какъ слушалъ бардъ о чудной битвѣ
Простого пахаря разсказъ!
Съ тѣхъ поръ какъ жреческій твой голосъ
Умолкнулъ, — много Русь боролась
Со злымъ врагомъ и клеветой;
Въ насъ силъ твоихъ недоставало
Къ нимъ стать лицомъ, поднять забрало
И грянуть рѣчью громовой!

***

Пора забыть навѣты злые,
Пора и намъ глаза открыть,
И перестать намъ о Россіи
Съ чужого голоса судить.
На Западъ мы смотрѣли съ вѣрой
И ослѣплялися химерой...
Нѣтъ, мы познали наконецъ
Въ самосознаніи народномъ,—
Нашъ не въ Парижѣ сумасбродномъ,
Не въ дряхлой Вѣнѣ образецъ.

***

Въ Европѣ слишкомъ много кровью
Сама земля напоена;
Въ враждѣ упорной, не любовью
Растила чадъ своихъ она:

Digitized by Google

У королей въ крутомъ бореньѣ
Народъ исторгнулъ просвѣщенье;
Духъ партій злобу тамъ таитъ;
Всѣ живы старыя обиды—
Надъ каждымъ мрачной Немезиды
Тамъ мечъ кровавый тяготитъ.

***

А мы за нашими царями,
Душою вѣруя Петру,
Какъ за небесными вождями
Пошли къ величью и добру.
Они одни лишь угадали,
Какая мощь и разумъ спали
Въ богатырѣ полярныхъ странъ—
Лишь только бъ снять съ него овчину,
И указать бы исполину,
Какой удѣлъ ему здѣсь данъ.

***

Чѣмъ быть во изумленье міру,
Ему впервой разоблачилъ
Тотъ, кто сложилъ съ себя порфиру
И какъ матросъ и плотникъ жилъ,
За Русь пошелъ страдать, учиться;
Кто восхотѣлъ переродиться,
Чтобъ свой народъ переродить...
О сгинь нашъ врагъ хитроугрозный!
Съ ея царемъ дороги розной
Россіи ввѣкъ не можетъ быть.

***

И пусть она еще ребенокъ—
Но какъ глядитъ уже умно!
Еще чуть вышла изъ пеленокъ—
Но сколько ею создано!
Державинъ! бардъ нашъ сладкострунный!
Ты возвѣщалъ Россіи юной

Digitized by Google

Все чѣмъ великъ здѣсь человѣкъ;
Ты для восторга далъ ей клики,
Ты огласилъ ея великій
Трудовъ и славы первый вѣкъ.

***

Возстань же днесь, и виждь: какъ снова
Родныя плещутъ знамена;
Во славу имени Христова
Кипитъ священная война,—
И вновь Россія торжествуетъ!
Пускай Европа негодуетъ,
Пускай коварствуетъ и лжетъ:
Духъ отрицанья, духъ сомнѣнья,
Или вражды и нетерпѣнья
Народный духъ въ насъ не убьетъ.

Digitized by Google

Digitized by Google

V. СВѢДѢНІЯ

о

ПОРТРЕТАХЪ И БЮСТАХЪ ДЕРЖАВИНА.

Digitized by Google

Digitized by Google

ПОДЛИННЫЕ ПОРТРЕТЫ МАСЛЯНЫМИ КРАСКАМИ.

А. Державина.

1. До 1793 года. Извѣстенъ только по гравюрѣ, приложенной въ первый разъ къ изданнымъ Коцебу нѣмецкимъ переводамъ изъ Державина, о чемъ ниже въ отдѣлѣ II-мъ, № 1.

2. 1794 или 1795 года. **Боровиковскаго.** Миніатюрный въ кругѣ, имѣющемъ въ діаметрѣ два вершка. Поясной съ руками, $^3/_4$ вправо, въ завитомъ напудренномъ парикѣ, въ мундирѣ съ отложнымъ воротникомъ и бортами; на правое плечо накинутъ плащъ; бѣлый галстукъ и бѣлый жилетъ. На груди владимірская звѣзда 2-й степени; на шеѣ крестъ того же ордена. Пальцы правой руки заложены за жилетъ между нижними пуговицами, согнутая лѣвая рука опирается на ручку кресла. Съ правой стороны фона видно дерево. Этотъ портретъ былъ подаренъ Державинымъ Дарьѣ Алексѣевнѣ, когда она была невѣстой; по смерти ея онъ достался дочери Елисаветы Николаевнѣ Львовой, крестницѣ поэта Марьѣ Федоровнѣ Ростовской. Въ увеличенной гравюрѣ Тейхеля онъ приложенъ къ V-му Тому роскошнаго академическаго изданія.

3. Того же времени какъ 2-й, и вѣроятно писанный также **Боровиковскимъ.** Похожій на предыдущій, но бо́льшаго размѣра, въ мундирѣ свѣтло-синяго цвѣта, съ черными отворотами, съ тѣми же двумя орденами; правая рука спущена и опирается на ручку креселъ; лѣвая лежитъ на книгахъ и бумагахъ, покрывающихъ уголъ письменнаго стола; возлѣ руки чернильница; фонъ составляетъ темнаго цвѣта драпировка, по одну сторону которой видны полки съ книгами, а по другую картина, изображающая корму корабля,—эмблема служенія Державина президентомъ коммерцъ-коллегіи. Этотъ портретъ, вдѣланный въ позолоченную четвероугольную раму, принадлежалъ Мертваго, а отъ него по наслѣдству достался В. И. Безобразову. На оборотѣ стихи, напечатанные выше на стр. 506.

Digitized by Google

4. 1801. Итальянца **Тончи.** Представленный во весь ростъ поэтъ сидитъ передъ скалой въ зеленой шубѣ и мѣховой шапкѣ, лицомъ къ зрителю. Изъ-за скалы, справа, торчатъ обнаженные сучья деревьевъ, осыпанные, какъ и она, снѣгомъ. Внизу на снѣгу видны слѣды ногъ. Вышина картины $4^1/_2$ аршина, ширина 1 сажень. Подъ портретомъ стихи самого Тончи:

Justitia in scopulo, rutilo mens delphica in ortu
Fingitur, in alba corque fidesque nive [1].

Зимній костюмъ для своего портрета Державинъ избралъ потому, что въ то время онъ уже носилъ парикъ, но не захотѣлъ явиться въ немъ на картинѣ. Разсказываютъ, что И. И. Дмитріевъ, увидѣвъ его изображеннымъ въ шубѣ, сказалъ ему: «Тебя вѣрно писали на стинціи». При жизни Державина и второй жены его этотъ портретъ стоялъ въ залѣ нижняго этажа петербургскаго ихъ дома; по смерти же Дарьи Алексѣевны перешелъ въ собственность Ал. Н. Львова, у вдовы котораго, рожденной Мордвиновой, мы и видѣли его въ Москвѣ, въ 1860-хъ годахъ. Онъ послужилъ типомъ для множества поясныхъ портретовъ Державина, писанныхъ масляными красками, а также для гравюръ и литографій. Два такихъ портрета видѣли мы, напр., въ казанскомъ имѣніи Астраханкѣ у Александра Петровича Миллера; на одномъ изъ нихъ означено: 20 февраля 1809 г. и имя художника: Никифоръ Прасоловъ. Третій такой же портретъ имѣли мы въ рукахъ отъ А. П. Воейкова, живущаго въ Тамбовской губерніи.

5. 1812 года. **Боровиковскаго.** Поясной, естественной величины, $^3/_4$ вправо. Въ красномъ сенаторскомъ мундирѣ и александровской лентѣ, со звѣздами св. Александра Невскаго и св. Владиміра 2-й ст. и мальтійскимъ крестомъ на груди, съ крестами мальтійскимъ, аннинскимъ и владимірскимъ на шеѣ.

По смерти Д. А. Державиной этотъ портретъ достался Елисаветѣ Николаевнѣ Львовой. Одна копія съ него была подарена поэтомъ въ Россійскую Академію (отъ которой перешла въ Академію Наукъ), другая въ Казанское общество любителей отечественной словесности. Гравюра съ него приложена къ VI-му Тому нашего изданія.

6. 1815. **Васильевскаго** [2]. Въ четвероугольникѣ, поясной, естествен-

[1] Т. е. Скалою изображается правосудіе, румянымъ восходомъ пророческій духъ, бѣлымъ же снѣгомъ чистосердечіе и правдивость.

[2] Не Базилевскаго, какъ многіе называли этого художника и какъ онъ ошибочно названъ во II Томѣ (стр. 726) нашего изданія.

Digitized by Google

ной величины, $^3/_4$ влѣво, въ бѣломъ колпакѣ и въ малиновомъ бархатномъ халатѣ, опушенномъ соболями, въ палевой фуфайкѣ и бѣломъ платкѣ на шеѣ. — Дома Державинъ не любилъ носить парика, который надѣвалъ только для выѣзда или для пріема гостей, и охотнѣе защищалъ свою лысую голову колпакомъ; поэтому онъ и заказывалъ свои позднѣйшіе портреты то въ шапкѣ, то въ колпакѣ. В. И. Панаевъ видѣлъ этотъ портретъ въ Академіи Художествъ на выставкѣ 1815 года. Дарья Алексѣевна завѣщала его Семену Вас. Капнисту, у наслѣдниковъ котораго онъ хранится и нынѣ въ Малороссіи (селѣ Пузиковѣ, Кременчугскаго уѣзда). Въ Императорской Публичной библіотекѣ есть съ него копія. Гравюра приложена къ VIII-му Тому нашего изданія.

Б. Екатерины Яковлевны Державиной.

7. (1790—1792 ?). **Боровиковскаго.** Въ овалѣ (имѣющемъ въ длину два съ небольшимъ вершка, въ ширину $1^1/_2$ съ небольшимъ), миніатюрный поясной, $^3/_4$ вправо, въ бѣломъ платьѣ, съ косынкой на шеѣ, съ цвѣткомъ въ волосахъ; лѣвая рука приподнята къ груди. По смерти Державина, этотъ портретъ достался племянницѣ его, дочери Львова, Вѣрѣ Николаевнѣ Воейковой. Литографія съ него приложена къ I-му Тому академическаго изданія (стр. 58).

В. Дарьи Алексѣевны Державиной.

8. Около 1812 года. **Боровиковскаго.** Противень къ № 5. Поясной, естественной величины, лицомъ къ зрителю, съ открытою головой и (по тогдашней модѣ) большою прядью волосъ, падающею на лобъ, съ обнаженною шеей, въ бѣломъ бальномъ платьѣ съ весьма высокою тальей. По смерти Дарьи Алексѣевны достался Ивану Васильевичу Капнисту, а послѣ него сыну его Петру Ивановичу. Копія съ этого портрета масляными же красками находилась у Елисаветы Николаевны Львовой и висѣла рядомъ съ поясным портретомъ Державина Тончіевскаго типа. Литографія художника Брезе приложена къ III-му Тому нашего изданія.

9. 1813. **Боровиковскаго.** Противень къ № 4. Въ четвероугольникѣ стоитъ во весь ростъ Дарья Алексѣевна лицомъ къ зрителю, въ бѣломъ платьѣ, съ бѣлой же кружевной косыночкой на шеѣ, въ шали, спущенной съ лѣваго плеча и поддерживаемой лѣвой рукой, на которой держится передними лапками высовывающаяся изъ-подъ мышки бѣлая болонка; правая рука указываетъ на представленную вдали, за рѣкою Волховомъ,

Digitized by Google

Званку; позади стоящей фигуры густая зелень деревьевъ и кустовъ. Картина эта имѣетъ одинакіе съ Тончіевскимъ портретомъ размѣры и стояла рядомъ съ нимъ въ залѣ петербургскаго дома. Вмѣстѣ съ этимъ портретомъ она была завѣщана Дарьею Алексѣевной Александру Николаевичу Львову. Мы видѣли ее въ Москвѣ у вдовы его.

АКВАРЕЛЬНЫЕ ПОРТРЕТЫ.

Миніатюрный овальный портретъ въ медальйонѣ, рисованный неизвѣстно кѣмъ. Державинъ изображенъ на немъ въ мундирѣ со звѣздой на груди и крестомъ на шеѣ ордена Владиміра 2-й ст. (между 1793 и 1798 г.). Принадлежалъ Д. В. Полѣнову.

Такой же портретъ, по свидѣтельству Н. С. Тихонравова, былъ въ альбомѣ Софьи Дм. Пономаревой (на 84-мъ листѣ); но мы его не видѣли, и куда дѣвался этотъ альбомъ, неизвѣстно.

ГРАВИРОВАННЫЕ ПОРТРЕТЫ.

Всѣ писанные масляными красками портреты Державина и обѣихъ женъ его, кромѣ № 3, были въ разное время гравированы. Приводимъ эти гравюры по изображеннымъ ими типамъ[1].

А. Державина.

I. Съ подлинника Боровиковскаго № 1, неизвѣстно гдѣ находящагося. (Непокрытая голова въ парикѣ).

Съ этого портрета имѣется 6 гравюръ, а именно:

1. До 1793 г. Поясной, $^3/_4$ влѣво; въ завитомъ парикѣ, съ завитыми висками и косичкой; въ гражданскомъ мундирѣ правителя намѣстничества, съ двумя петлицами на отложномъ воротникѣ и съ четырьмя петлицами на пуговицахъ по отложному борту; съ орденомъ св. Владиміра на шеѣ (полученнымъ въ 1787 г.). Гравированъ рѣзцомъ въ овалѣ. Подъ гравюрой подписи: «Borovicofski del.—Geyser sc.»—«Gawril Derschawin | Staatsmann, Dichter, Mensch». Выш. 4.5; шир. 3.3[2]. Приложенъ къ книгѣ: Gedichte des Herrn Staatsraths von Derschavin. Aus dem Russischen übersetzt von A. v. Kotzebue. Leipzig. 1793. См. выше, стр. 512.

[1] Списокъ гравированныхъ портретовъ пополненъ и приведенъ въ порядокъ по типамъ Д. А. Ровинскимъ.

[2] Мѣра означается здѣсь во французскихъ дюймахъ и линіяхъ.

Digitized by Google

2. 1793 г. Повтореніе предыдущаго; $^3/_4$ вправо; мундиръ другой, съ отложнымъ воротникомъ, но безъ петлицъ; на бортѣ тоже нѣтъ петлицъ. На шеѣ орденъ св. Владиміра, а на груди Владимірская звѣзда (получ. имъ въ сентябрѣ 1793 г.). Гравир. рѣзцомъ и пунктиромъ (лицо однимъ пунктиромъ), въ овалѣ заключенномъ въ четыреугольникѣ. Внизу на пьедесталѣ (подъ овалomъ) стихи И. И. Дмитріева:

«*Державинъ*, въ сихъ чертахъ блистаетъ
потрѣбноль больше словъ
для тѣхъ, которыхъ восхищаетъ
честь, правда и языкъ боговъ» [1].

Подъ гравюрой: «Dessiné par Ferd: de Meys». — «Gravé par Fr. Durfeldten». Выш. 7.1; шир. 5.$^1/_2$. Плохой работы, но рѣдкій листъ у Ров.

3. Копія точь въ точь, $^3/_4$ вправо; въ овалѣ; гравир. пунктиромъ; подъ гравюрой подпись: «*Гавріилъ романовичъ держави*ⁿ». Выш. 5.2; шир. 4.2.

4. 1798 г. Тоже; въ овалѣ, гравир. пунктиромъ; поясной, $^3/_4$ вправо; со звѣздами св. Владиміра и св. Анны на груди (получ. Держав. 1798 года) и съ крестами св. Владиміра и командорскимъ крестомъ Мальтійскаго ордена на шеѣ (получ. 14 іюля 1800 года). Подъ овалomъ подпись: «Гавріилъ рамановичь державенъ». Выш. 6.$^1/_2$; ширина 4.11. Въ Эрмитажѣ.

5. 1801 г. Тоже; $^3/_4$ вправо; на шеѣ мальтійскій крестъ, а на груди, кромѣ звѣзды св. Владиміра, звѣзда св. Александра Невскаго (полученная Державинымъ въ 1801 г.) и Александровская лента черезъ плечо; гравиров. пунктиромъ и рѣзцомъ (лицо однимъ пунктиромъ) очень близко къ оригиналу Гейзера. Внизу, на пьедесталѣ (подъ овалomъ), подпись: «Гавріилъ романовичь державинъ | Дѣйствительный тайный совѣтникъ, Сенаторъ, | разныхъ орденовъ кавалеръ и Императорской | Россіиской академіи членъ». — Подъ гравюрой: «Dessiné par Ferd: de Meys». — «Gravé par J. Rosonow». Выш. 7.1; шир. 5.$^1/_2$.

6. Повтореніе съ того же оригинала въ миніатюрѣ; въ четыреугольникѣ, гравир. рѣзцомъ; поясной, $^3/_4$ вправо; внизу подпись: «Державинъ». Выш. 1.7; шир. 1.3 Въ Плутархѣ для юношества, изд. 3-е. Москва, 1821—1823, ч. XII.

[1] См. выше стр. 504. Надписи на портретахъ воспроизводятся нами безъ всякихъ измѣненій въ правописаніи и пунктуаціи.

Digitized by Google

II. Съ неизвѣстнаго рисунка:

7. Очень сходный съ предыдущимъ оригиналомъ; поясной; $^3/_4$ влѣво; съ мальтійскимъ орденомъ на груди и на шеѣ, съ крестомъ св. Владиміра 3-й степ. и звѣздою св. Анны на груди; въ правой рукѣ держитъ книгу. Гравир. пунктиромъ; въ овалѣ, подъ которымъ подпись: «Гравир. И. Розоновъ»; а пониже: «Г. Р. Державинъ» и стихи:

«Меня ничто вредить не можетъ;
Я злобу твердостью сотру.
Враговъ моихъ червь кости згложетъ;
А Я Поетъ и не умру!

Ево же ода къ N на смерть Графини |
М. А. Румянцовой». Выш. 3.9; шир. 3.

Еще ниже: «Изъ портретовъ, издаваемыхъ Платономъ Бекетовымъ». Этотъ портретъ остался неизданнымъ; оригинальная мѣдная доска была куплена у А. Бекетова братьями Кирѣевскими въ 1837 году, въ числѣ 306 досокъ, изготовленныхъ Бекетовымъ для его изданія *Россіянъ знаменитыхъ* [1].

На этотъ портретъ слѣдуетъ обратить особенное вниманіе любителей, такъ какъ Бекетовъ съ необыкновеннымъ умѣніемъ и добросовѣстностью разыскивалъ оригиналы для своего изданія и пользовался самыми точными и схожими изъ нихъ. Доски его гравированы въ началѣ нынѣшняго столѣтія.

III. Тоже съ неизвѣстнаго рисунка.

8. Гравирован. пунктиромъ, поясной, $^3/_4$ влѣво, въ кафтанѣ съ отворотами, со звѣздой. Правою рукою, въ которой держитъ книгу, онъ упирается на столъ или на скалу (?). Въ большую 8-ку. По замѣчанію А. А. Васильчикова, единственный недоконченный экземпляръ этого портрета находится въ собраніи Геннади [2].

[1] *Примѣч. Д. А. Ровинскаго*: Я не могъ до сихъ поръ разузнать, гдѣ находятся въ настоящее время этѣ доски.

[2] Wassiltchikoff, Liste alphabétique de portraits Russes. St.-Pbg. 1875; I, 292, № 2).

Digitized by Google

IV. Тоже съ неизвѣстнаго оригинала,

по типу также схожій съ оригиналомъ Боровиковскаго № 1, въ шубѣ и шапкѣ.

9. Въ овалѣ, гравир. плохимъ пунктиромъ. Державинъ сидитъ у стола (3/4 вправо поясной) и пишетъ положивъ обѣ руки на бумагу. Справа шкафъ съ книгами; слѣва занавѣсъ. Подъ овалomъ подпись: «Гавріилъ Романовичъ | Державинъ». Выш 10.9; шир. 8.8. Единственно извѣстный экземпляръ этого листа находится въ Эрмитажѣ.

V. Съ миніатюрнаго портрета Боровиковскаго, № 2,

очень напоминающій подлинникъ Боровиковскаго перваго типа.

10. Съ него сдѣлана гравюра на стали въ увеличенномъ размѣрѣ противъ оригинала. Первые отпечатки прежде всякой подписи; въ послѣдующихъ подъ гравюрой подписи: «Рис. Боровиковскій». — «Грав. А. Тейхель», — «г. р. державинъ». Выш. 4.6; шир. 4.2. Приложенъ къ V-му Тому роскошнаго академическаго изданія. Оригиналъ находился у М. Ф. Ростовской, урожденной Львовой, крестницы Державина.

VI. Съ большого портрета № 4, писаннаго итальянскимъ живописцемъ Тончи.

Всѣ дѣланныя по типу этого портрета гравюры представляютъ разныя отступленія отъ оригинала Тончи, и только въ 1861 г., по заказу 2-го Отдѣленія Академіи Наукъ, сдѣлана Ѳ. И. Іорданомъ точная гравюра, которой мы здѣсь и даемъ первое мѣсто.

11. Державинъ представленъ сидящимъ въ шубѣ и мѣховой шапкѣ; сзади видны скалы и обнаженныя деревья, покрытыя снѣгомъ. Гравир. рѣзцомъ. Внизу подписи: «Пис. Тончи.—Грав. Ѳ. Іорданъ 1861» и автографическая подпись: «Гавріилъ Державинъ». Выш. 6.6; шир, 5.3. Приложенъ къ I-му Тому роскошнаго академическаго изданія Державина [1].

12. Съ того же оригинала, но нѣсколько переиначенный; прядь волосъ, которая въ картинѣ Тончи ниспадаетъ изъ-подъ шапки (слѣва)

[1] По мнѣнію К. К. Герца, гравюра эта въ художественномъ отношеніи гораздо выше оригинала, въ которомъ онъ видитъ фальшиво реторическій характеръ и слабое живописное исполненіе. (*Соврем. Лѣтопись.* 1868 г., № 39). *Я. Г.*

Digitized by Google

на воротникъ шубы, здѣсь значительно укорочена и концы ея завиты. Портретъ поясной, $^3/_4$ вправо; гравированъ акватинтой и карандашной манерой. Внизу подпись: «Г. Р. Державинъ. | Justitia in scopulo, rutilo mens delphica in ortu | Fingitur, in alba corgue fidesque nive. | Пис. Тонче.—Гр. И. Колосовъ».—Выш. 8,3; шир. 7.3.

13. Повтореніе того же оригинала, съ тою же укороченною и завитою съ концовъ прядью волосъ, но лицо вышло совершенно другое; гравиров. рѣзцомъ, безъ фона; поясной, $^3/_4$ вправо. Подъ гравюрой подписи: «Грав. А. Флоровъ», и «Г. Р. Державинъ». Выш. 3.1$^1/_2$; шир. 2.6. Приложенъ при книгѣ: *Собраніе русскихъ стихотвореній.* Изд. Жуковскаго. Москва 1811. 8°.

14. Съ того же оригинала, съ укороченной же прядью волосъ, но безъ завитковъ на концѣ. Поясной, $^3/_4$ вправо; въ четыреугольникѣ; гравир. рѣзцомъ. Внизу подпись: «Рис. Э. Эстеррейхъ. Грав. И. Ческій». Ниже стихи Дмитріева:

«Державинъ въ сихъ чертахъ блистаетъ;
Потребно ли здѣсь больше словъ
Для тѣхъ, которыхъ восхищаетъ
Честь, правда и языкъ боговъ?» (Экземпляръ у П. А. Ефремова).

Во вторыхъ отпечаткахъ портретъ этотъ изъ четыреугольнаго обращенъ въ овальный, подпись та же. Выш. 3.11; шир. 3.2. Эти отпечатки приложены ко II й части *Собранія образцовыхъ сочиненій и переводовъ въ стихахъ.* Спб. 1825.

Въ третьихъ отпечаткахъ доска подправлена; фонъ слѣва во вторыхъ отпечаткахъ затушеванъ длинными продольными черточками и представляетъ вверху три возвышенія; въ третьихъ отпечаткахъ онъ продолженъ еще выше и заканчивается почти въ прямую линію. Двойной ободокъ овала въ третьихъ отпечаткахъ, въ верхней своей части, справа, тоже слился въ одну толстую линію.

Въ четвертыхъ отпечаткахъ подписи мастеровъ и стихи стерты, а вмѣсто нихъ вырѣзана автографическая подпись: «Гаврiилъ Державинъ». Приложенъ къ Глазуновскому изданію сочиненій Державина. Спб. 1843.

15. Съ того же оригинала, въ числѣ 12 портретовъ, на картинкѣ, приложенной къ книгѣ М. О. Вольфа: *Русскіе люди. Жизнеописанія соотечественниковъ. Съ портретами, гравированными на стали по рисункамъ Шарлеманя.* Томъ II. Спб. 1866 г. Гравюра исполнена на стали, 8°. Мѣра портрета одного Державина: выш. 1.5$^1/_2$; шир. 1.2.

Digitized by Google

16. Передѣланный съ того же оригинала; гравюра на стали рѣзцомъ и пунктиромъ (лицо); съ рисунка К. Жуковскаго; на шубѣ звѣзда, а на шеѣ крестъ; поясной, почти прямоличный. Приложенъ къ Штукинскому изданію Державина, 1845 года[1]. Выш. 5; шир. 4.6.

VII. Съ оригинала № 5, писаннаго Боровиковскимъ въ 1812 г.

17. Въ овалѣ, поясной, $^3/_4$ влѣво; гравир. рѣзцомъ. Державинъ изображенъ въ сенаторскомъ мундирѣ, въ александровской лентѣ и проч. Подъ оваломъ подпись: «Грав. Николай Уткинъ, Профессоръ И. А. Х. 1 Ноября 1831 г.»; а пониже «г. р. державинъ»; Выш. 5; шир. $3.9^1/_2$. Приложенъ къ Смирдинскому изданію Державина, Спб. 1831 года. Первые опечатки сдѣланы на листахъ большого формата и на китайской бумагѣ.

18. Точное повтореніе съ того же оригинала, въ ту же сторону, въ бо́льшемъ размѣрѣ. Подъ гравюрой подписи: «Писалъ Боровиковскій.— Грав. Ив. Пожалостинъ 1866 г.». Пониже автографическая подпись: «Гавріилъ Державинъ». Грав. рѣзцомъ; очень хорошей работы. Выш. 6; шир. 5.—Приложенъ къ VI-му Тому роскошнаго академическаго изданія Державина (1871 г.) Первые отпечатки этой гравюры — прежде всякой подписи.

VIII. Съ оригинала № 6, писаннаго Васильевскимъ въ 1815 году, въ халатѣ и колпакѣ.

19. Въ четыреугольникѣ, гравир. рѣзцомъ, поясной, $^3/_4$ влѣво; въ колпакѣ и въ халатѣ; на шеѣ повязанъ платокъ. Первые отпечатки пробные, прежде всякой подписи; на вторыхъ, тоже прежде всякой подписи, на нижнемъ полѣ награвированъ сухой иглой поясной портретъ Я. К. Грота ($^3/_4$ влѣво, выш. 2,3; шир. 2.2)[2]. Въ третьихъ подъ гравюрой подпись: «Грав. Ив. Пожалостинъ 1880 г.», а пониже автографическая подпись: «Гавріилъ Державинъ». Выш. $5.7^1/_2$; шир. $4.5^1/_4$. Приложены къ VIII-му Тому роскошнаго академическаго изданія Державина.

[1] На заглавномъ листѣ этого изданія награвирована гробница Державина (съ рисунка К. Жуковскаго).

[2] Такіе экземпляры охотно раскупались любителями по 10 рублей. *Д. Ровинскій.*

Digitized by Google

IX. Съ неизвѣстнаго оригинала.

20. Державинъ изображенъ по поясъ, $^3/_4$ влѣво, въ халатѣ, изъ-подъ котораго виденъ жилетъ; на головѣ его колпакъ съ кисточкой, нависшей впередъ; онъ въ раздумьи облокотился на лѣвую руку. Очень хорошая гравюра, рѣзцомъ; судя по манерѣ, работы Ухтомскаго. Выш. 7.11; шир. 6. Единственный извѣстный экземпляръ этого листа, безъ всякой подписи, находится въ собраніи Ровинскаго.

X. Съ бюста, находящагося въ Москвѣ, въ Румянцовскомъ музеѣ.

21. Поясной, $^3/_4$ влѣво; въ шапкѣ боярке, отороченной мерлушкой и въ шубѣ изъ мерлушекъ, накинутой на кафтанъ съ отложнымъ воротникомъ. Гравир. пунктиромъ, въ овалѣ. Выш. 3.10; шир. 3.1. Подъ гравюрой подписи: «Рис. съ Бюста Ф. Кинель. Грав. А. Осиповъ 1813». — «Гаврило Романовичъ | Державинъ, | Дѣйствительный Тайный Совѣтникъ. | Изъ Собранія Портретовъ издаваемыхъ Платономъ Бекетовымъ». Портретъ остался неизданнымъ и чрезвычайно рѣдокъ. Доска была куплена въ 1837 году братьями Кирѣевскими у А. Бекетова (см. № 7). Очень рѣдкій листъ. Есть въ собр. Ровинскаго.

XI. Съ бюста работы скульптора Рашета.

22. Овальной формы, въ видѣ камея, гравир. пунктиромъ; по грудь, $^1/_2$ вправо. Голова совсѣмъ лысая, съ длинными прядями волосъ на вискахъ и на затылкѣ; подъ овалomъ подпись: «Державинъ». Выш. 2.11$^1/_2$; шир. 2.2. Отпечатки дѣлались обыкновенно въ двѣ краски; фонъ камея темной, а самое изображеніе коричневой.

Б. Екатерины Яковлевны Державиной.

23. Съ оригинала № 7, Боровиковскаго, по смерти Екатерины Яковлевны, сдѣлана была Майромъ гравюра въ овалѣ, заключенномъ въ четыреугольникѣ; гравир. аквантинтой; поясн. $^3/_4$ вправо; кругомъ овала, вверху, надпись: «*катерина яковлевна державина родилась 1760 скончалась 1794*».

Въ первыхъ отпечаткахъ на пьедесталѣ подъ портретомъ вырѣзаны стихи, сочиненные Н. Львовымъ:

Digitized by Google

«Въ семъ мірѣ красотой любовью оживлялась,
Къ любви и красотѣ предвѣчной призвана
скончалась;
Но жива въ душахъ друзей осталась
И съ ними лишь умретъ она. Л». (монограм. Н. Львова).

Подъ гравюрой, справа подпись гравёра: «J. C. Маўг sc.». Выш. 9.11½; шир. 7.1.

На вторыхъ отпечаткахъ стихи исправлены слѣдующимъ образомъ:

«Красою, дружбою, любовью оживлялась;
Къ любови вѣчной призвана,
Жива въ сердцахъ друзей осталась
И съ ними лишь умретъ она. Л».

Очень хорошо выполненный и рѣдкій листъ. Экземпляры обоихъ видовъ въ Эрмитажѣ; также у Ровинскаго.

В. Дарьи Алексѣевны Державиной.

Съ оригинала № 7, Боровиковскаго, сдѣлана недурная и очень рѣдкая гравюра пунктиромъ, съ подписью: «Действительная Тайная Совѣтница | Д. А. Державина». Выш. 13.7½; шир. 9.10½. Первые отпечатки прежде всякой подписи. Въ собраніи Ровинскаго оба вида.

Гравюру дѣлалъ плохой мастеръ Колосовъ, при чемъ допустилъ въ ней нѣкоторыя измѣненія противъ оригинала; такимъ образомъ онъ награвировалъ Дарью Алексѣевну съ открытой шеей безъ косыночки, которая видна въ оригиналѣ.

ЛИТОГРАФИРОВАННЫЕ ПОРТРЕТЫ[1].

Въ шубѣ и круглой мѣховой шапкѣ:

1. Поясн. ¾ влѣво, въ четыреугольной рамкѣ (4°) съ подписью: «Рис. Калашниковъ.—Лит. Мошарскаго, и ниже, печатнымъ шрифтомъ (капителью): «Гавріилъ Романовичъ | Державинъ».

[1] Здѣсь исчислены только портреты попадавшіеся мнѣ на глаза, главнымъ образомъ находящіеся въ Эрмитажѣ, въ Публичной библіотекѣ и въ коллекціи покойнаго Геннади. Вѣроятно, число существующихъ литографированныхъ портретовъ Державина гораздо значительнѣе. За полноту списка бюстовъ поэта я также не ручаюсь. *Я. Г.*

Digitized by Google

2. Поясн. $^3/_4$ вправо съ подписью: «Derschawin», въ книгѣ: Literarische Bilder aus Russland. Herausg. von H. Koenig. Stuttgart und Tübingen. 1837.

3. Поясн., почти впрямь, съ крестомъ на шеѣ и звѣздой на груди, съ подписью: «Съ гравирован. рисунка. — Изданіе Лит. А. Мюнстера, Спб.—Imp. Lith. A. Münster (Editeur)», а ниже: «Гавріилъ Державинъ» (автогр.) и «G. Derjavine» (печатно). Въ изданіи *Портретная Галерея* Мюнстера. Т. Второй, тетрадь 1. Спб. 1865. Въ листъ.

4. Такой же влѣво, немного уменьшенный, съ подписью: *Буржовскій* (слѣва) и ниже (печатно). Державинъ.

5. Тоже, вправо; съ подписью: P. Zukowski (слѣва). — 12^0.

6. Тоже; на экземплярѣ Геннади приписано карандашемъ: «Изданіе Даціаро».

Въ сенаторскомъ мундирѣ:

7. Согласно съ гравюрой Уткина, приложенной къ Смирдинскому изданію. На экземпл. Геннади внизу карандашемъ означено: «Изд. К. Зейделя».

8. Тоже, съ подписью: П. Б. (слѣва) и ниже: «Г. Р. Державинъ». 8^0.

Въ халатѣ и колпакѣ:

9. Согласно съ оригиналомъ Васильевскаго, но подъ грудью аспидная доска съ четырьмя стихами:

«Рѣка временъ въ своемъ стремленьи
Уноситъ всѣ дѣла людей
И топитъ въ пропасти забвенья
Народы, царства и царей».

Подпись: «Рисовалъ съ натуры Базилевскій [1], литографировалъ Фислеръ». (Экземпляръ видѣли мы въ 1863 г. у священника села Званки Василія Петровича Николаевскаго).

V. Рѣзанный на деревѣ Даугелемъ портретъ въ мундирѣ, согласный съ гравюрою Уткина. (Экз. въ коллекціи Геннади).

[1] См. выше примѣч. 2-е на стр. 560.

Digitized by Google

БЮСТЫ.

1. Сдѣланный Рашетомъ въ 1793 году мраморный бюстъ представляетъ поэта съ непокрытой лысой головой. Находится нынѣ въ библіотекѣ Казанскаго университета, которому подаренъ былъ Марьей Федоровной Ростовской (упом. въ нашемъ изд. II, 609. Ср. *Журн. Мин. Нар. Просв.* 1851, ч. LXXII, отд. III, стр. 7). Другой экземпляръ былъ у А. П. Кожевникова, по распоряженію котораго съ него сдѣланы были слѣпки въ уменьшенномъ видѣ. Одинъ изъ нихъ полученъ мною отъ Д. В. Полѣнова.

2. Бюстъ того же типа, бронзовый, но представляющій Державина въ болѣе позднемъ возрастѣ, съ морщинами на лбу, съ подписью имени поэта внизу, извѣстенъ мнѣ только въ одномъ экземплярѣ, подаренномъ мнѣ покойнымъ Геннади.

3. Сдѣланный по картинѣ Тончи представляетъ Державина въ шапкѣ и шубѣ (упом. III, 646). Экземпляръ находится въ московскомъ музеѣ, которому подаренъ г. Хитрово.

4. Послѣ смерти Державина вылѣпленный въ 1822 году, художникомъ М. И. Ивановымъ, по портрету работы Васильевскаго, въ колпакѣ и халатѣ, очень похваленный въ *Сынѣ Отечества* 1822 (ч. LXXIX, № 27, стр. 35) и въ *Отеч. Запискахъ* того же года (ч. XII, № 32, стр. 406). Мраморный экз. этого бюста, пріобрѣтенный въ свое время Россійскою Академіею (*Труды Росс. Ак.* I, 89), стоитъ нынѣ въ актовой залѣ Академіи Наукъ.

Digitized by Google

Digitized by Google

ОБЗОРЪ СОДЕРЖАНІЯ

ПРЕДЫДУЩИХЪ ВОСЬМИ ТОМОВЪ

АКАДЕМИЧЕСКАГО ИЗДАНІЯ:

СОЧИНЕНІЯ ДЕРЖАВИНА

СЪ ОБЪЯСНИТЕЛЬНЫМИ ПРИМѢЧАНІЯМИ Я. ГРОТА.

ТОМЪ I. Предисловіе, объясняющее планъ и источники изданія; тутъ же обзоръ всѣхъ прежнихъ изданій Державина. — **Стихотворенія,** бывшія уже прежде въ печати, **отъ 1770 по 1796 годъ** включительно. Оглавленіе Тома, содержащее хронологическій списокъ стихотвореній, какъ и во всѣхъ другихъ Томахъ изданія, находится вначалѣ; въ концѣ же, какъ и въ слѣдующемъ Томѣ, алфавитный списокъ стихотвореній.

ТОМЪ II. **Стихотворенія** (прежде изданныя) **отъ 1797 по 1808 годъ.**

ТОМЪ III. **Стихотворенія** (прежде изданныя) **отъ 1809 по 1816 годъ.** — **Опыты первой эпохи и вообще стихотворенія неизданныя. — Стихотворенія неизвѣстныхъ годовъ, также большею частью неизданныя. — Неизданныя басни и притчи.** — Стихи, приписываемые Державину. — **Объясненія самого Державина на его сочиненія.** — *Общій алфавитный списокъ сочиненій, вошедшихъ въ первые три тома.*

ТОМЪ IV. **Драматическія сочиненія.** — *Алфавитный указатель къ первымъ четыремъ томамъ.*

ТОМЪ V. **Переписка отъ 1773 по 1793 годъ.** — Алфавитный списокъ лицъ и мѣстъ, съ которыми Державинъ переписывался. — Алфавитный указатель къ Тому V.

ТОМЪ VI. **Переписка отъ 1794 по 1816 годъ. — Записки Державина,** съ особымъ къ нимъ предисловіемъ отъ издателя. — Хронологическій перечень содержанія Записокъ Державина. — Списокъ лицъ и мѣстъ, съ которыми Державинъ переписывался. — Алфавитный указатель къ Тому VI.

ТОМЪ VII. **Сочиненія въ прозѣ:** 1) Эпоха Пугачевщины (1774—1777). 2) Гражданская дѣятельность (1777—1816). 3) Литературныя сочиненія (1778—1816). Алфавитный указатель къ Тому VII.

ТОМЪ VIII. **Жизнь Державина,** по его сочиненіямъ и письмамъ и по историческимъ документамъ описанная Я. Гротомъ.

Digitized by Google

ЖИВОПИСНЫЯ И ГРАФИЧЕСКІЯ ПРИЛОЖЕНІЯ КЪ ИЗДАНІЮ.

Къ Тому I. Портретъ Г. Р. Державина по оригиналу Тончи (въ шубѣ и шапкѣ), гравированный на стали Іорданомъ. — Портретъ К. Я. Державиной, по оригиналу Боровиковскаго, литографированный въ Дрезденѣ Фишеромъ. — Видъ залы Таврическаго дворца, по оригиналу Премацци, рѣзанный на деревѣ Даугелемъ. — Виньетки къ большей части стихотвореній по оригиналамъ найденнымъ въ рукописяхъ поэта, рѣзанныя на деревѣ Гогенфельденомъ, Даугелемъ, Броуномъ и отчасти Стариковымъ. — Снимки: 1, съ автографовъ оды Державина: Властителямъ и судіямъ. 2, съ почерковъ Дмитріева, Капниста и Н. А. Львова.

Къ Тому II. Виньетки при началѣ и концѣ бо́льшаго числа стихотвореній, рѣзанныя на деревѣ по рисункамъ, найденнымъ въ рукописяхъ поэта. Только при стихотвореніи «Евгенію. Жизнь Званская» (стр. 632) оригиналомъ уменьшеннаго изображенія послужилъ видъ Званки, рисованный Абрамовымъ.

Къ Тому III. Поясной портретъ Д. А. Державиной, по оригиналу Боровиковскаго, литографированный Брезе.

Къ Тому V. Поясной портретъ Г. Р. Державина въ мундирѣ президента коммерцъ-коллегіи по оригиналу Боровиковскаго, гравированный въ Берлинѣ Тейхелемъ. — Четыре таблицы снимковъ съ почерковъ какъ самого поэта, такъ и нѣкоторыхъ изъ лицъ, съ которыми онъ переписывался.

Къ Тому VI. Поясной портретъ Г. Р. Державина въ сенаторскомъ мундирѣ, въ лентѣ и орденахъ, съ оригинала Боровиковскаго, гравированный Пожалостинымъ.

Къ Тому VIII. Поясной портретъ Г. Р. Державина, въ халатѣ и колпакѣ, съ оригинала Васильевскаго, гравированный Пожалостинымъ. — Снимокъ съ части подлиннаго прошенія Державина объ увольненіи его изъ Казанской гимназіи. — Виды двухъ домовъ, гдѣ онъ жилъ, съ планомъ расположенія комнатъ въ одномъ изъ нихъ. — Карта Саратовскихъ колоній. — Изображеніе водопада Кивачъ, съ подлиннаго рисунка академика Гельмерсена. — Виды: памятника надъ могилой Державина въ Хутынѣ и памятника поэту въ Казани.

Digitized by Google

ПОЛНОЕ ОГЛАВЛЕНІЕ

ПРЕДЫДУЩИХЪ ВОСЬМИ ТОМОВЪ.

ТОМЪ I.

стр.

Предисловіе.

Общая идея изданія . . . . . v.
Обзоръ рукописей, служившихъ пособіемъ для этого тома xi.
Обзоръ прежнихъ изданій Державина. . . . . xvi.
О рисункахъ при стихотвореніяхъ. . . . . xxviii.
Расположеніе стихотвореній, текстъ ихъ и варіанты . xxxvi.
О примѣчаніяхъ. . . . . xxxviii.
Объясненіе нѣкоторыхъ сокращенныхъ ссылокъ . . . . . xliii.

СТИХОТВОРЕНІЯ отъ 1770 до 1796 года:

1700.

Объявленіе любви. . . . . 1.
Пламидѣ. . . . . 3.
Всемилѣ . . . . . 5.
Нинѣ . . . . . 7.

1772.

Пени . . . . . 9.
На побѣды Екатерины II надъ Турками . . . . . 13.

1774.

На смерть Бибикова . . . . . 16.

1776.

Разлука. . . . . 27.
Петру Великому. . . . . 29.
Монументъ Петра Великаго . . . . . 37.
Пикники . . . . . 41.
Модное остроуміе . . . . . 44.

1777.

Кружка. . . . . 46.
Эпистола И. И. Шувалову. . . . . 50.

Digitized by Google

1778.

	стр.
Невѣстѣ	58.
На освященіе Каменноостровскаго Инвалиднаго дома	61.
Препятствіе къ свиданію съ супругою	66.

1779.

Успокоенное невѣріе	69.
Ключъ	77.
На рожденіе въ сѣверѣ порфироднаго отрока	81.
На смерть князя Мещерскаго	87.

1780.

На отсутствіе ея величества въ Бѣлоруссію	95.
Къ первому сосѣду	102.
Счастливое семейство	107.
Властителямъ и судіямъ	109.
Приложеніе: Анекдотъ	113.

1781.

На новый годъ	116.
На выздоровленіе Мецената	120.

1782.

Разныя вина	126.
Фелица	129.
Приложеніе: Эскизъ первоначально задуманной оды	150.
Надпись къ портрету княгини Е. Н. Орловой	152.

1783.

Благодарность Фелицѣ	153.
Видѣніе мурзы	157.
Рѣшемыслу	170.
Левъ и волкъ	178.
Эпитафія мудрецу нынѣшняго вѣка	180.

1784.

На пріобрѣтеніе Крыма	181.
Примѣчаніе къ одѣ Богъ	189.
Богъ	195.
Приложенія: I. Гимнъ Богу (съ италіянскаго)	204.
II. Величіе Божіе (съ нѣмецкаго)	207.

1785.

Уповающему на свою силу	210.

Digitized by Google

1788.

стр.
На посѣщеніе въ Тамбовѣ типографіи епископомъ Ѳеофилomъ. 213.
На смерть графини Румянцовой. . . . . 214.
Осень во время осады Очакова . . . . . 222.

1789.

Побѣдителю . . . . . 231.
Величество Божіе . . . . . 236.
На Счастіе . . . . . 243.
Философы пьяный и трезвый. . . . . 260.
Праведный судія. . . . . 265.
Истинное счастіе. . . . . 268.
Изображеніе Фелицы . . . . . 270.
Къ Евтерпѣ . . . . . 300.
Кантата . . . . . 305.

1790.

На шведскій миръ . . . . . 307.
Хоръ на шведскій миръ . . . . . 313.
На коварство французскаго возмущенія и въ честь князя Пожарскаго . . . . . 315.
Примѣчаніе къ одѣ на взятіе Измаила . . . . . 335.
На́ взятіе Измаила . . . . . 341.

1791.

Любителю художествъ . . . . . 362.
Къ Софіи . . . . . 374.
Примѣчаніе къ Описанію Потемкинскаго праздника . . . 377.
Описаніе торжества въ домѣ князя Потемкина по случаю взятія Измаила . . . . . 383.
Анакреонъ въ собраніи . . . . . 420.
Прогулка въ Царскомъ Селѣ. . . . . 423.
Памятникъ герою . . . . . 428.
Ко второму сосѣду . . . . . 436.
На пророчества Симеона Полоцкаго и Димитрія Ростовскаго при рожденіи Петра Великаго . . . . . 444.
Надпись къ портрету Екатерины II . . . . . 445.
Скромность . . . . . 446.
Примѣчаніе къ одѣ Водопадъ . . . . . 451.
Водопадъ. . . . . 457.

Digitized by Google

1792.

стр.
На умѣренность . . . . . 489.
На рожденіе великой княжны Ольги Павловны. . . . . 500.
Къ Каллiопѣ. . . . . 503.
Къ Н. А. Львову. . . . . 511.
Приложеніе: Гаврилѣ Романовичу отвѣтъ . . . . . 519.
Къ Граціямъ . . . . . 521.

1793.

Колесница . . . . . 524.
На панихиду Людовика XVI . . . . . 532.
Амуръ и Психея. . . . . 538.
Храповицкому . . . . . 541.
Горѣлки. . . . . 547.
Помощь Божія . . . . . 551.
Пѣснь брачная четѣ порфирородной . . . . . 554.

1794.

Меркурію . . . . . 558.
Буря. . . . . 561.
Провидѣніе . . . . . 564.
Ласточка . . . . . 570.
Приложенія: Ласточка, Капниста . . . . . 574.
Плѣнира . . . . . 576.
Пѣснь на смерть Плѣниры . . . . . 577.
На гробъ Екатерины Яковлевны Державиной . . . . . 580.
Сафѣ. . . . . 581.
Призываніе и явленіе Плѣниры . . . . . 584.
Мечта. . . . . 588.
Приложеніе: Изъ разбора П. А. Плетнева . . . . . 592.
Радость о правосудіи . . . . . 595.
Къ лирѣ . . . . . 598.
Къ красавцу . . . . . 604.
Мой истуканъ. . . . . 608.
Вельможа . . . . . 622.
На взятіе Варшавы. . . . . 636.
Приложеніе: Изъ письма къ Мерзлякову. . . . . 651.

1795.

На кончину великой княжны Ольги Павловны . . . . . 654.
Къ Анжеликѣ Кауфманъ . . . . . 662.
Приглашеніе къ обѣду. . . . . 665.

Digitized by Google

стр.
Гостю . . . . . 670.
Другу . . . . . 673.
Богинѣ здравія . . . . . 676.
Спящій Эротъ . . . . . 679.
Анакреонъ у печки . . . . . 682.
Новоселье молодыхъ . . . . . 685.
Флотъ . . . . . 689.
Соловей . . . . . 692.
Павлинъ . . . . . 697.
На кончину благотворителя . . . . . 701.
Суворову на пребываніе его въ Таврическомъ дворцѣ . . 709.
Заздравный орелъ . . . . . 712.
Приношеніе Монархинѣ . . . . . 715.
Хариты . . . . . 718.

1796.

На тщету земной славы . . . . . 721.
Доказательство Творческаго бытія . . . . . 726.
На рожденіе царицы Гремиславы. Л. А. Нарышкину . . . 729.
На кончину графа Орлова . . . . . 740.
На покореніе Дербента . . . . . 743.
На крещеніе великаго князя Николая Павловича . . . . 747.
Потопленіе . . . . . 750.
Побѣда красоты . . . . . 753.
Приложенія: Хоръ на помолвку короля Шведскаго съ в. кн. Александрою Павловною . . . . . 758.
Хоръ на тотъ же случай . . . . . 759.
Разговоръ Русскаго съ Шведомъ . . . . . 760.
Аѳинейскому витязю . . . . . 761.
Надгробіе Шелехову . . . . . 776.
Крезовъ Эротъ . . . . . 778.
Пчелка . . . . . 780.
Бой . . . . . 782.
Памятникъ . . . . . 785.
Надгробная императрицѣ Екатеринѣ II. . . . . 789.
Эпитафія Екатеринѣ II. . . . . 792.
Дополнительныя примѣчанія . . . . . 793.
Примѣчаніе къ эпиграфу Державина . . . . . 805.
Поправки . . . . . 807.
Алфавитный списокъ стихотвореній Тома I . . . . . 809.

Digitized by Google

ТОМЪ II.

стр.

СТИХОТВОРЕНІЯ отъ 1797 до 1808 года:

1797.

Безсмертіе души . . . . . 1.
Молитва . . . . . 12.
На новый 1797 годъ . . . . . 16.
На возвращеніе графа Зубова изъ Персіи . . . . . 28.
Изъ Сафо . . . . . 39.
Храповицкому . . . . . 45.
Приложенія . . . . . 49.
Желаніе въ горняя . . . . . 53.
Къ музѣ . . . . . 56.
Пришествіе Феба. . . . . 59.
Возвращеніе весны . . . . . 64.
Примѣчаніе къ Анакреонтическимъ пѣснямъ . . . . . 69.
Купидонъ . . . . . 73.
Праздникъ воспитанницъ дѣвичьяго монастыря. . . . . 77.
Даръ. . . . . 90.
Развалины. . . . . 92.
Желаніе . . . . . 102.
Капнисту. . . . . 104.
Люси . . . . . 113.
Правосудіе . . . . . 115.
Рожденіе Красоты . . . . . 118.
Къ женщинамъ . . . . . 123.
Соловей во снѣ . . . . . 126.
Горючій ключъ . . . . . 128.
Венеринъ судъ . . . . . 131.
Къ Лирѣ . . . . . 135.
Урна. . . . . 138.

1798.

На новый 1798 годъ . . . . . 145.
На рожденіе великаго князя Михаила Павловича . . . . 150.
О удовольствіи . . . . . 156.
На ворожбу . . . . . 162.
Похвала сельской жизни . . . . . 165.

Digitized by Google

стр.
Похвала за правосудіе . . . . . 172.
Къ самому себѣ . . . . . 176.
Геркулесъ . . . . . 179.
Богатство . . . . . 182.
Парашѣ . . . . . 184.
Портретъ Варюши . . . . . 187.
Арфа . . . . . 189.
Цѣпи . . . . . 195.
На бракъ графини Литты . . . . . 198.
Примѣчаніе къ одѣ на Мальтійскій орденъ . . . . . 205.
На Мальтійскій орденъ . . . . . 213.
Приложенія . . . . . 228.
Вѣнецъ безсмертія . . . . . 231.

1799.

Стрѣлокъ . . . . . 237.
Орелъ . . . . . 239.
Пѣночка . . . . . 243.
Русскія дѣвушки . . . . . 245.
Пѣснь Баяра . . . . . 248.
Варюша . . . . . 251.
Рожденіе любви . . . . . 254.
Горки . . . . . 256.
Горы . . . . . 258.
Виша . . . . . 260.
Братское согласіе . . . . . 262.
Мельникъ . . . . . 264.
На кончину императрицы Екатерины II и на восшествіе на престолъ императора Павла I . . . . . 266.
Вѣеръ . . . . . 269.
На побѣды въ Италіи . . . . . 270.
Приложеніе . . . . . 276.
На переходъ Альпійскихъ горъ . . . . . 278.
На брачныя торжества . . . . . 300.
На смерть Нарышкина . . . . . 305.
Введеніе Соломона въ судилище . . . . . 311.

1800.

Утро . . . . . 316.
Гимнъ Богу . . . . . 322.

Digitized by Google

стр.
Первая пѣснь Пиндара пиѳическая . . . . . 329.
Гитара . . . . . 342.
Снигирь . . . . . 344.
Гимнъ Сафы Венерѣ . . . . . 349.
Птицеловъ . . . . . 353.

1801.

На восшествіе на престолъ императора Александра I . . 355.
Приложеніе . . . . . 363.
Приношеніе красавицамъ . . . . . 364.
Тишина . . . . . 367.
На коронацію императора Александра I . . . . . 369.
Хоръ I на коронацію . . . . . 372.
Хоръ II на тотъ же случай . . . . . 373.
Вѣнчаніе Леля . . . . . 375.
Явленіе Аполлона и Дафны на невскомъ берегу . . . . 379.
Гимнъ Кротости . . . . . 382.
Графинѣ Орловой . . . . . 387.
Бесѣда съ Геніемъ . . . . . 389.
Голубка . . . . . 391.
На разлуку . . . . . 395.
Тончію . . . . . 397.

1802.

Къ царевичу Хлору . . . . . 405.
Гимнъ Солнцу . . . . . 413.
Лизѣ. Похвала розѣ . . . . . 418.
Кузнечикъ . . . . . 424.
Охотникъ . . . . . 427.
Плѣнникъ . . . . . 429.
Любушкѣ . . . . . 431.
Шуточное желаніе . . . . . 433.
Старикъ . . . . . 435.
Бабочка . . . . . 437.
Хмель . . . . . 439.
Анакреоново удовольствіе . . . . . 441.
Мореходецъ . . . . . 443.
Махіавель . . . . . 445.
Деревенская жизнь . . . . . 447.
Крестьянинъ и дубъ . . . . . 449.

Digitized by Google

1803.

стр.
Къ Скопихину . . . . . 451.
Свобода. . . . . 457.
Память друга. . . . . 459.

1804.

Фонарь. . . . . 465.
Мужество . . . . . 472.
Весна . . . . . 478.
Волховъ Кубрѣ . . . . . 483.
Маневры . . . . . 488.
Оленину . . . . . 492.
Лебедь . . . . . 498.
Вниманіе . . . . . 503.
Утѣшеніе добрымъ . . . . . 505.
На безбожниковъ . . . . . 510.
Фалконетовъ Купидонъ. . . . . 512.
Пиррѣ . . . . . 515.
На пастушій балетъ. . . . . 518.

1805.

Монументъ милосердію . . . . . 520.
Зима. . . . . 527.
Время . . . . . 531.
Цирцея . . . . . 535.
Дѣва за арфою . . . . . 540.
Лѣто . . . . . 544.
Приложеніе . . . . . 546.
Цыганская пляска . . . . . 547.
Мщеніе. . . . . 550.
Чечотка . . . . . 552.
Осень . . . . . 554.
Четыре возраста. . . . . 557.
Пиндарова олимпическая первая пѣснь . . . . . 559.
Походъ Озирида . . . . . 570.
Гласъ санктпетербургскаго общества . . . . . 574.

1806.

На Багратіона . . . . . 579.
Г. Озерову на приписаніе Эдипа . . . . . 580.
Эродій надъ гробомъ праведницы . . . . . 583.

Digitized by Google

стр.
Облако . . . . . 590.
Громъ . . . . . 594.
Радуга . . . . . 597.
Распускающаяся роза . . . . . 600.
Графу Стейнбоку . . . . . 602.
На рожденіе великой княжны Елисаветы Александровны . 605.
На отправленіе въ армію фельдмаршала графа Каменскаго. 608.

1807.

Дѣтямъ, на комедію ихъ и маскарадъ . . . . . 611.
Персей и Андромеда . . . . . 612.
Цѣпочка . . . . . 618.
Къ матери, которая сама воспитываетъ дѣтей своихъ . . 619.
Къ добродѣтельной красавицѣ . . . . . 620.
Соломонъ и Суламита . . . . . 621.
На выступленіе корпуса гвардіи въ походъ . . . . . 626.
Молитва по высочайшемъ отсутствіи въ армію его императорскаго величества. . . . . 628.
Мои Граціи . . . . . 630.
Блаженство супруги . . . . . 631.
Евгенію. Жизнь званская. . . . . 632.
Признаніе . . . . . 647.
Атаману и войску Донскому . . . . . 648.
Лучъ . . . . . 656.
На миръ 1807 года государынямъ императрицамъ . . . 658.
Поминки . . . . . 666.
Надежда на Бога . . . . . 668.
Сѣтованіе . . . . . 670.
Проповѣдь. . . . . 672.
Благодарность . . . . . 674.
Умиленіе . . . . . 676.

1808.

Издателю моихъ пѣсней . . . . . 678.
На балетъ Зефиръ и Флора . . . . . 681.
Альбаумъ . . . . . 683.
Посылка плодовъ . . . . . 686.
Прогулка . . . . . 687.
Задумчивость . . . . . 688.
Плачъ царицы . . . . . 689.

Digitized by Google

стр.
Обитель Добрады . . . . . 692.
Водометъ . . . . . 705.
Дополнительныя примѣчанія къ Тому I . . . . . 707.
Дополнительныя примѣчанія къ Тому II . . . . . 714.
Поправки къ Тому II . . . . . 730.
Алфавитный списокъ сочиненій Тома II . . . . . 731.

ТОМЪ III.

СТИХОТВОРЕНІЯ отъ 1809 до 1816 года:

1809.

Геба . . . . . 1.
Аспазіи . . . . . 4.
Оковы . . . . . 6.
Русскимъ Граціямъ . . . . . 8.
Воцареніе правды . . . . . 9.
Синичка . . . . . 11.
Незабудочка . . . . . 12.
Цѣленіе Саула . . . . . 13.
Въ память Давыдова и Хвостова . . . . . 30.

1810.

Шествіе по Волхову россійской Амфитриты . . . . . 37.
Надежда. Къ Ѳ. П. Львову . . . . . 42.
Къ Бахусу . . . . . 45.
Слава . . . . . 47.
Идолопоклонство . . . . . 52.
Добродѣтель . . . . . 56.
Истина . . . . . 61.
Тоска души . . . . . 68.
Явленіе . . . . . 73.
Предвѣстіе . . . . . 75.
Проблескъ . . . . . 78.

1811.

Срѣтеніе Орфеемъ солнца . . . . . 81.
Къ Меркурію . . . . . 84.
Римскому народу . . . . . 85.
Аристиппова баня . . . . . 86.

Digitized by Google

стр.
Эхо . . . . . 92.
Къ Лидіи . . . . . 94.
Упованіе на защиту Божію . . . . . 95.
На преодолѣніе врага . . . . . 97.
Къ Каллiопѣ . . . . . 100.
Къ Меценату . . . . . 104.
На освященіе храма Казанскія Богородицы въ С.-Петербургѣ . . . . . 105.

1812.

Жилище богини Фригги . . . . . 108.
Примѣчаніе къ стихотворенію Царь-дѣвица . . . . . 117.
Царь-дѣвица . . . . . 122.
На мечъ великаго князя псковскаго Гавріила . . . . . 131.
Къ портрету графа Витгенштейна . . . . . 132.
Эпитафія завоевателю . . . . . —
На паренiе орла . . . . . 133.
На отъѣздъ императора . . . . . 136.
Гимнъ лiро-эпическій на прогнаніе Французовъ изъ отечества . . . . . 137.

1813.

На смерть фельдмаршала князя Смоленскаго . . . . . 165.
На побѣду Александромъ I Наполеона подъ Люценомъ . . 168.
На домовую церковь князя А. Н. Голицына . . . . . 170.
Состраданіе . . . . . 172.
Покаяніе . . . . . 173.
Тлѣніе и нетлѣніе . . . . . 176.
На побѣду при Лейпцигѣ . . . . . 179.
Новогородскій волхвъ Злогоръ . . . . . 181.
На отбытіе императрицы Елисаветы Алексѣевны къ Государю въ заграничную армію . . . . . 187.

1814.

На отбытіе великихъ князей Николая Павловича и Михаила Павловича изъ Петербурга въ армію . . . . . 190.
Сочинительницѣ стиховъ: Къ фантазіи и На смерть подруги. 192.
Христосъ . . . . . 193.
Приложеніе . . . . . 209.
На покореніе Парижа . . . . . 211.
На возвращеніе императора Александра I . . . . . 214.

Digitized by Google

стр.

На срѣтеніе побѣдителя Европы, Александра I . . . . 215.
На возвращеніе полковъ гвардіи . . . . . 224.

1815.

Полдень. . . . . 225.
На возвращеніе императрицы Елисаветы Алексѣевны изъ чужихъ краевъ . . . . . 229.
Хоры, пѣтые въ торжественномъ собраніи Бесѣды любителей русскаго слова . . . . . 230.

1816.

На торжество, бывшее въ Петербургѣ 19 марта 1816 года въ память взятія Парижа . . . . . 232.
Полигимніи. . . . . 233.
Послѣдніе стихи Державина . . . . . 235.

ОПЫТЫ ПЕРВОЙ ЭПОХИ и СТИХОТВОРЕНІЯ НЕИЗДАННЫЯ.

1767.

На шествіе императрицы въ Казань . . . . . 239.
На маскарадъ, бывшій передъ императрицей въ Казани. . 240.
Ода Екатеринѣ II . . . . . 241.
На поднесеніе депутатами ея величеству титла Екатерины Великой. . . . . 246.

1768.

Вывѣска (1-ая эпиграмма на Сумарокова) . . . . . 247.
На Сороку въ защищеніе Кукушекъ (2-ая эпиграмма на Сумарокова) . . . . . 249.

1770.

На случай разломки московскаго кремля для построенія новаго дворца. . . . . 251.
Раскаяніе . . . . . 252.

1771.

На Петергофъ. . . . . 255.

1772.

Fragmentum . . . . . 256.

1773.

На бракосочетаніе великаго князя Павла Петровича съ Натальею Алексѣевною. . . . . 259.

Digitized by Google

1774. стр.

Примѣчаніе къ Читалагайскимъ одамъ . . . . . 271.

Оды, переведенныя и сочиненныя при горѣ Читалагаѣ:

I. Ода на ласкательство . . . . . 274.

II. Ода на порицаніе . . . . . 278.

III. Ода на постоянство . . . . . 283.

IV. Ода къ Мовтерпію . . . . . 286.

V. Ода на великость . . . . . 290.

VI. Ода на знатность . . . . . 294.

VII. Ода на смерть генералъ-аншефа Бибикова . . . . . 298.

VIII. Ода на день рожденія ея величества . . . . . 302.

1775.

Эпистола къ генералу Михельсону на защищеніе Казани . 311.

Молитва . . . . . 325.

На статую Петра Великаго . . . . . 327.

На изображеніе Петра Великаго . . . . . 329.

На такое же изображеніе . . . . . —

На гробъ Петра Великаго . . . . . —

На болтуна . . . . . 330.

1776.

На открытіе намѣстничествъ . . . . . —

1777.

На изображеніе Ѳеофана . . . . . 331.

На Кантемира . . . . . 332.

На Поповскаго . . . . . —

На Лосенкова . . . . . 333.

На Чемесова . . . . . —

1779.

Пѣснь Екатеринѣ Великой . . . . . 334.

Къ портрету Ломоносова . . . . . 337.

При чтеніи описанія зимы въ Россіядѣ во время жестокаго мороза 1779 года . . . . . —

1780.

Письмо къ супругу въ Новый 1780 годъ . . . . . 339.

На загородный домъ сенатора Николая Ивановича Чичерина. 342.

1783.

На увеселительный садъ, названный *Капризомъ*, княгини Елены Никитичны Вяземской, въ селѣ Александровскомъ. —

Digitized by Google

1787. стр.

Желаніе зимы . . . . . 343.

1788.

На мраморную колонну въ Красной мызѣ Нарышкиныхъ, которую безъ вѣдома хозяевъ императрица Екатерина II въ саду ихъ поставить приказала . . . . . 346.

На отраженіе Шведовъ Грейгомъ . . . . . 347.

1789.

На гробъ графа Петра Ивановича Панина . . . . . —

На изображеніе Екатерины II . . . . . 348.

1790.

На перенесеніе мощей св. Александра Невскаго въ новопостроенную церковь митрополитомъ Гавріиломъ . . . —

На мраморное изображеніе митрополита Гавріила по повелѣнію императрицы Екатерины II . . . . . 349.

Къ портрету княгини Екатерины Романовны Дашковой, во время ея президентства въ Академіи Наукъ . . . . . 350.

Къ бюсту адмирала Василія Яковлевича Чичагова. . . . 351.

Къ портрету адмирала Александра Ивановича Круза. . . 352.

1791.

Суворову-Рымникскому въ Роченсальмъ изъ Царскаго Села. 353.

На медаліонъ, на которомъ представленъ Суворовъ въ львиной кожѣ . . . . . —

1794.

Резолюція . . . . . 354.

На трагедію «Лжедмитрій» князя Бѣлосельскаго . . . . 355.

Отрывокъ . . . . . —

Н. А. Львову . . . . . 356.

Приложеніе: Солдатская пѣсня на взятіе Варшавы (Н. А. Львова) . . . . . 357.

1795.

На освященіе храма въ кабинетѣ ея величества . . . . 358.

При входѣ Григорьевской больницы . . . . . —

Надъ дверьми покоевъ, гдѣ лежатъ больные. . . . . 359.

На монументъ, воздвигнутый графинею Браницкой въ мѣстечкѣ Бѣлой Церкви князю Потемкину-Таврическому . —

На бюстъ въ медаліонѣ великой княжны Александры Павловны, ея трудовъ, подаренный графинѣ Браницкой . —

Digitized by Google

1796.

стр.

На медаліонъ графини Александры Васильевны Браницкой, подаренный Екатериною II, съ антиками ея работы . . 360.
Видъ автору Суворовды . . . . . 361.
На гробъ Дубенскаго . . . . . —
На рондо Петру Великому . . . . . 362.
Другу женщинъ . . . . . 363.

1797.

Дашѣ приношеніе . . . . . 364.
Автору, осмѣявшему въ комедіи стихотворцевъ и переводившему Анакреона . . . . . 369.
На кончину Екатерины II . . . . . —
Къ статуѣ Екатерины II . . . . . 370.
Къ мраморному ея бюсту у сенатора Самарина . . . . —
На медаліонъ съ ея изображеніемъ и волосами у Протасовой . . . . . —
На таковой же съ силуэтомъ и волосами ея у графини Мусиной-Пушкиной . . . . . 371.
Къ изображенію императора Павла I при вступленіи его на престолъ . . . . . —
На изображеніе Суворова при отставкѣ его. . . . . 372.
Къ портрету сенатора князя Якова Ѳедоровича Долгорукова. —
Къ портрету того же . . . . . —
На гатчинскіе пруды въ царствованіе императора Павла I. 373.
Къ портрету великой княжны Александры Павловны. . . —
На надутаго, несправедливаго и хромоногаго историка . . 374.

1798.

На паденіе новаго Фаэтонта. . . . . —
Къ Ѳ. М. Колокольцову . . . . . —
На характеръ императора Павла . . . . . 375.
Г-ну Дицу. . . . . —
На гробницу П. В. Неклюдова, поставленную супругою его въ Невскомъ . . . . . 376.

1799.

Къ портрету преосвященнаго Иннокентія псковскаго. . . —
На побѣду, одержанную эрцгерцогомъ Карломъ надъ французскимъ генераломъ Журданомъ . . . . . 377.
На смерть князя Александра Андреевича Безбородко . . —

Digitized by Google

стр.
На гробъ его же . . . . . 378.
Жуковскому и Родзянкѣ, прислашимъ съ большими похвалами автору переводъ его оды «Богъ» на французскомъ языкѣ . . . . . —

1800.

Отрывокъ . . . . . 379.
На смерть Суворова . . . . . 380.
На гробницу Суворова въ Невскомъ . . . . . —

1804.

Петрушѣ, проповѣднику безъ словъ . . . . . 381.
На подьячаго, свиставшаго въ комедіи «Коварный» . . . —

1805.

Кантата . . . . . 382.
Пирушка Англичанъ въ Петербургѣ по случаю полученныхъ извѣстій о побѣдѣ Русскими Французовъ, народная пѣсня . . . . . 383.
На атаку Французами Багратіона . . . . . 385.
На первыя побѣды Русскими Французовъ . . . . . —
На оппозицію англійскаго парламента о торгѣ невольниками. 386.
На несправедливую хвалу рецензентомъ нѣкоторыхъ мѣстъ въ трагедіи «Бардахъ» . . . . . —

1806.

И. И. Дмитріеву по полученіи отъ него 3-й части его сочиненій 387
Къ портрету императора Александра I . . . . . 388.
Къ портрету императрицы Елисаветы Алексѣевны . . . —
Къ портрету вдовствующей императрицы Маріи Ѳеодоровны . . . . . 389.
Къ портрету великаго князя Константина Павловича . . —
Аѳины и Александръ . . . . . 390.
На журналъ «Другъ Просвѣщенія», перемѣненный изъ алаго цвѣта въ голубой . . . . . 391.
Разноцвѣтные журналы. Къ секретарю академіи . . . . —

1807.

Милорду, моему пуделю . . . . . 393.
Крестьянскій праздникъ . . . . . 398.
На прогулку въ грузинскомъ саду . . . . . 400.

Digitized by Google

стр.
Похвала Комару . . . . . 401.
На могилу убитыхъ при границѣ русскихъ воиновъ подъ Фридландомъ . . . . . 412.
Къ портрету Хераскова . . . . . —

1808.

А. С. Хвостову . . . . . 413.
Приложеніе (Отвѣтъ Г. Р. Державину А. С. Хвостова) . . 418.
Приказъ моему привратнику . . . . . 420.
Приложеніе . . . . . 424.
Отвѣтъ. Приказъ моему секретарю . . . . . 426.
Отвѣтъ на пасквиль . . . . . 430.
На освѣщеніе эрмитажнаго театра, въ которомъ былъ маскарадъ и ужинъ 28 января 1808 года . . . . . —
На взятіе Свеаборга . . . . . 431.
На то, что было и что нынѣ . . . . . —
На пораженіе Гишпанцами Французовъ . . . . . 433.
Къ портрету адмирала Дмитрія Николаевича Сенявина . . —
Въ защиту Станевича . . . . . 434.
На памятникъ прекраснаго пуделя . . . . . 436.
Аннѣ Петровнѣ Буниной, на присланную идиллію, въ которой она представляетъ себя безполезно пилящею камень —
На французскую книгу, называемую Новою Тактикою . . 437.

1809.

При посылкѣ сочиненій автора сестрѣ его Натальѣ Ивановнѣ Миллеръ . . . . . —
Отвѣтъ А. С. Хвостову . . . . . 438.
Лизѣ за книжку . . . . . 440.
Вѣрѣ за цѣпочку . . . . . —
Другой Вѣрѣ за кошелекъ . . . . . 441.
На филантропію . . . . . —
Пирамида . . . . . 442.

1810.

Въ записную книжку Петрушѣ Милову . . . . . 443.
На гробъ переводчика Анакреона, Н. А. Львова, и его супруги, въ селѣ Никольскомъ . . . . . 444.
Дѣтская пѣсня . . . . . —
Къ молодому Злобину . . . . . 445.

Digitized by Google

1811.

стр.
На издателя чужихъ стихотвореній. . . . . 449.
Физіогномистъ и хиромантикъ . . . . . —
Амуръ и Гименей . . . . . 450.

1812.

Къ портрету князя Кутузова-Смоленскаго . . . . . 451.

1814.

Къ портрету графа Михаила Андреевича Милорадовича. . 452.
Солдатскій или народный диѳирамбъ по торжествѣ надъ Франціею . . . . . 453.

1815.

Молодому Капнисту. . . . . 455.

СТИХОТВОРЕНІЯ НЕИЗВѢСТНЫХЪ ГОДОВЪ, большею частію непзданныя:

Первая эпоха. 1762 — 1778.

Идиллія. . . . . 459.
На гробъ Бодряги . . . . . 460.
Эпиграмма. . . . . —
Открытіе . . . . . —
Совѣтъ . . . . . 461.
Схоластикъ . . . . . —
Улика . . . . . 462.
На красавицу . . . . . —
Бывальщина . . . . . 463.
Сонетъ . . . . . 464.
Похвальные стихи Гавриилѣ Андреевичу Суровцову . . . 465.
Молитва . . . . . 467.
Загадка. . . . . 468.

Вторая эпоха. 1779 — 1880.

Изъ поэмы «Пожарскій» . . . . . 469.
Приложеніе . . . . . 471.
На гробъ Пожарскаго. . . . . 474.
Отрывокъ . . . . . —
Стансы Кларисѣ. . . . . 475.
Молитва . . . . . 477.
Кантата на день военнаго ордена героямъ россскимъ. . . 478.
Подражаніе псалму. . . . . 480.

Digitized by Google

стр.
На птичку. . . . . 482.
На полководца, хотѣвшаго постричься . . . . . —
Правило жить. . . . . 483.
Справка . . . . . —
Челобитная о достройкѣ дома . . . . . 484.
Оборона отъ вора . . . . . 484.
На барсука . . . . . 485.
Совѣтъ автору . . . . . —
Молитва . . . . . 486.
На смерть Петра Великаго . . . . . 488.
Воинская пѣснь . . . . . —
Къ портрету адмирала Спиридова . . . . . 490.
На гробъ князю Петру Михайловичу Голицыну . . . . —
На гробъ любимцу Фортуны . . . . . 491.
На гробъ вельможи и героя . . . . . 492.
Къ силуэту Хемницера. . . . . —
Къ портрету прекрасной и добродѣтельной женщины . . 493.
На гаубицы, графомъ Шуваловымъ, и на конную артиллерію, княземъ Зубовымъ введенныя. . . . . —
Къ портрету В. В. Капниста. . . . . 494.
На холоднаго стихотворца . . . . . —
Къ портрету трудолюбиваго . . . . . 496.
Къ портрету чрезъ злодѣянія достигшаго къ добродѣтелямъ и славѣ . . . . . —
Къ портрету преосвященнаго Платона . . . . . —
На извѣстнаго стихотворца . . . . . 497.
На корыстолюбца . . . . . —
На риемоплета . . . . . 498.
На вздорнаго писателя. . . . . 499.
На сочинившаго оду безъ еровъ . . . . . —
На Скрыпцева . . . . . 500.
На Хмельнина . . . . . 501.
«Босканфъ, Лаба и Дольскій». . . . . —
Къ портрету Н. А. Дьякова . . . . . 502.
На гробъ князя А. А. Вяземскаго . . . . . 503.

Третья эпоха. 1801 — 1816.

На законы. . . . . 504.
Эпитафія самому себѣ. . . . . —
На гробъ А. И. Бибикова. . . . . 505.

Digitized by Google

стр.

На монументъ П. Д. Еропкину, воздвигнутый въ Москвѣ за спасеніе оной . . . . . —
На гробъ преосвященнаго Амвросія, убитаго въ Москвѣ . 506.
Въ альбомъ императрицѣ Маріи Ѳеодоровнѣ . . . . . —
Экспромптъ для Маріы Ивановны Арбеневой . . . . . 507.
Къ портрету Н. М. Карамзина . . . . . 508.
На гробъ графа Алексѣя Григорьевича Орлова. . . . . 509.
Въ альбомъ Екатерины Дмитріевны Балашевой. . . . . 509.
На спускъ корабля Орла . . . . . 510.
Свѣтская благодарность . . . . . —
Къ портрету NN. . . . . 511.
Дурной сонъ . . . . . —
Оцѣнка двухъ картинъ. . . . . —
Къ портрету И. И. Дмитріева . . . . . 512.
На гробы рода Державиныхъ въ селѣ Егорьевѣ . . . . —
Ободреніе . . . . . 513.
На построеніе храма . . . . . —
На могилу милой собачки. . . . . —
Отвѣтъ Тромпетина Булавкину. . . . . 514.
На трагедію . . . . . 515.
Благопріятный случай . . . . . —
Благословеніе невѣстѣ и жениху . . . . . 516.
Для альбома Е. И. Ланской . . . . . —
На Самохвалова. . . . . 518.
Экономка . . . . . 519.
Доказательство талантовъ. . . . . —
Глупилову. . . . . —
Судъ о басельникахъ . . . . . 520.
Судъ о трагикахъ . . . . . —
«Враги — намъ лучшіе друзья» . . . . . 521.
«Царь — вышній образъ Божьей власти». . . . . —
Къ портрету князя А. И. Горчакова . . . . . —
Въ альбомъ К. В. Капнисту . . . . . 522.
Къ портрету безкорыстнаго . . . . . —
Посвященіе императору Александру . . . . . —
Лирикъ. . . . . 523.
Изъ второй пѣсни Моисеевой. . . . . 524.
Къ Правдѣ . . . . . 525.
Кубокъ. . . . . 526.

Digitized by Google

стр.

Посланіе къ великой княгинѣ Екатеринѣ Павловнѣ о покровительствѣ отечественнаго слова . . . . . 527.
Горе-богатырь. . . . . 531.

НЕИЗДАННЫЯ БАСНИ И ПРИТЧИ.

Примѣчаніе . . . . . 537.
Смерть и старикъ . . . . . 539.
Медвѣдь, лисица и волкъ . . . . . 540.
Собака и старуха . . . . . 542.
Левъ и кротъ. . . . . 544.
Лисица и зайцы . . . . . 544.
Мать и дѣти . . . . . 545.
Судъ о стихотворцахъ . . . . . 546.
Фонари . . . . . 547.
Корабль и игла . . . . . 549.
Струя и домъ. . . . . 550.
Хозяйка. . . . . 551.
Крестьянинъ и дубъ. . . . . 553.
Аистъ . . . . . —
Жмурки. . . . . 554.
Лашманы и дубъ. . . . . 555.
Гуси. . . . . 557.
Медвѣдь и рысь . . . . . 558.
Выборъ министра . . . . . 559.
Цвѣтъ и паукъ . . . . . 563.
Ягненокъ и волкъ . . . . . 564.
Голуби . . . . . 567.
Бойница и водопадъ . . . . . 569.
Филька и Михейко . . . . . 570.
Великанъ, баба и дитя. . . . . 571.

СТИХИ ПРИПИСЫВАЕМЫЕ ДЕРЖАВИНУ.

Примѣчаніе . . . . . 575.
Къ Павлину . . . . . 579.
На Радищева. . . . . —
Резолюція на просьбу протопопа . . . . . 581.
Дежурство. . . . . 583.
Приложеніе (Къ Дежурщику). . . . . 585.

ОБЪЯСНЕНІЯ ДЕРЖАВИНА НА ЕГО СОЧИНЕНІЯ.

Часть I. . . . . 593.
Часть II . . . . . 656.

Digitized by Google

стр.
Часть III . . . . . 712.
Часть IV . . . . . 724.
Дополнительныя примѣчанія къ Тому I . . . . . 729.
Дополнительныя примѣчанія къ Тому II . . . . . 736.
Дополнительныя примѣчанія къ Тому III. . . . . 743.
Поправки . . . . . 759.
Общій алфавитный списокъ сочиненій, вошедшихъ въ первые три Тома . . . . . 761.

ТОМЪ IV.

ДРАМАТИЧЕСКІЯ СОЧИНЕНІЯ.

Торжество восшествія на престолъ Екатерины II (1786) . 1.
Прологъ на открытіе въ Тамбовѣ театра и народнаго училища (1786) . . . . . 7.
Родственное празднество на брачное воспоминаніе князя Александра Алексѣевича и княгини Елены Никитичны Вяземскихъ (1791) . . . . . 19.
Прологъ аллегорическій на рожденіе въ Сѣверѣ Любви (1799) 25.
Прологъ на рожденіе въ Сѣверѣ порфироднаго отрока (1799) 33.
Добрыня, театральное представленіе съ музыкою, въ пяти дѣйствіяхъ (1804) . . . . . 47.
Пожарскій, или освобожденіе Москвы, героическое представленіе въ четырехъ дѣйствіяхъ (1806) . . . . . 129.
Къ читателю . . . . . 131.
Кутерьма отъ Кондратьевъ, дѣтская комедія (1806) . . . 193.
Иродъ и Маріамна, трагедія въ пяти дѣйствіяхъ (1807) . 211.
Императорской Россійской Академіи . . . . . 213.
Предисловіе . . . . . 215.
Евпраксія, трагедія въ пяти дѣйствіяхъ (1806). . . . . 293.
Предувѣдомленіе. . . . . 295.
Темный, трагедія въ пяти дѣйствіяхъ (1808) . . . . . 381.
Къ читателю . . . . . 383.
Атабалибо, или разрушеніе Перуанской имперіи, трагедія съ хорами (неконченная). . . . . 473.
Дурочка умнѣе умныхъ, комическая народная опера въ трехъ дѣйствіяхъ . . . . . 513.
Грозный, или покореніе Казани, опера въ трехъ дѣйствіяхъ (1814). . . . . 579.

Digitized by Google

стр.
Къ читателю . . . . . 581.
Рудокопы, опера въ трехъ дѣйствіяхъ . . . . . 639.
Программа балета . . . . . 741.
Батмендій, опера (неконченная) . . . . . 743.
Изъ перевода Расиновой трагедіи «Федра» . . . . . 767.
Дополнительныя примѣчанія къ Тому I . . . . . 771.
Дополнительныя примѣчанія къ Тому II . . . . . 780.
Дополнительныя примѣчанія къ Тому III . . . . . 781.
Дополнительныя примѣчанія къ Тому IV . . . . . 785.
ПРИЛОЖЕНІЯ.
Отрывки изъ переведенныхъ и заимствованныхъ Державинымъ пьесъ.
Изъ трагедіи «Зельмира» . . . . . 789.
Изъ оперы «Титъ» . . . . . 796.
Изъ оперы «Ѳемистоклъ» . . . . . 799.
Изъ оперы «Эсеиръ» . . . . . 802.
Начало оперы «Счастливый горбунъ» . . . . . 804.
Списокъ сочиненій Державина, въ первый разъ напечатанныхъ въ настоящемъ изданіи по однѣмъ рукописямъ . . . . . 807.
Списокъ сочиненій Державина, которыя въ первый разъ вошли въ собраніе трудовъ его, но были уже прежде помѣщены въ журналахъ и сборникахъ или отдѣльно изданы . . . . . 810.
Указатель къ I, II, III и IV Томамъ академическаго изданія сочиненій Державина. . . . . 815.
Поправки . . . . . 862.

ТОМЪ V.

ПЕРЕПИСКА ДЕРЖАВИНА. (1773—1793).

I. 1773—1775 (Эпоха Пугачевщины) . . . . . 1—293.
II. 1776—1784 (Отъ окончанія командировки до губернаторства) . . . . . 295—396.
III. 1785—1788 (Губернаторство въ Петрозаводскѣ и въ Тамбовѣ) . . . . . 405—730.
IV. 1789—1793 (Отрѣшеніе и статсъ-секретарство). . . 731—873.
Дополнительныя примѣчанія . . . . . 875.
Алфавитный указатель къ V Тому . . . . . 883.
Алфавитный списокъ мѣстъ и лицъ, съ которыми Державинъ переписывался . . . . . 922.

Digitized by Google

ТОМЪ VI.

стр.

Продолженіе переписки Державина (1794—1816).

1794—1803 (послѣднія десятилѣтія службы) . . . . . 1.
1803—1816 (отставка) . . . . . 144.
Письма не напечатанныя въ своемъ мѣстѣ . . . . . 353.
Записки Державина . . . . . 405.
Отъ издателя . . . . . 407.
Отдѣленіе I. Съ рожденія его и воспитанія по вступленіе въ службу. . . . . 413.
Отдѣленіе II. Воинская Державина служба до открывшагося въ имперіи возмущенія . . . . . 425.
Отдѣленіе III. Съ помянутаго возмущенія по вступленіе Державина въ статскую службу. . . . . 462.
Журналъ, веденный во время пугачевскаго бунта . . 470.
Отдѣленіе IV. Съ окончанія военной прохожденіе статской службы въ среднихъ чинахъ по отставку . . 537.
Отдѣленіе V. Съ опредѣленія его въ губернаторы до удаленія отъ онаго званія и возведенія въ вышніе государственные чины и должности . . . . 560.
Отдѣленіе VI. По отлученіи отъ губернаторства до опредѣленія въ статсъ-секретари, а потомъ въ сенаторы и въ разныя министерскія должности . . 602.
Отдѣленіе VII. Царствованіе императора Павла . . . . 701.
Отдѣленіе VIII. Царствованіе императора Александра I. . 755.
Упражненія послѣ отставки отъ службы . . . . . 827.
Хронологическій перечень содержанія Записокъ Державина. 832.
Еще нѣсколько писемъ . . . . . 843.
Дополнительныя примѣчанья и поправки:
Къ Тому V . . . . . 853.
Къ Тому VI . . . . . 856.
Алфавитный указатель именъ, упоминаемыхъ въ Томѣ VI . . . 869.
Алфавитный списокъ лицъ и мѣстъ, съ которыми Державинъ переписывался отъ 1794 до 1816 года . . . . . 903.

Digitized by Google

ТОМЪ VII.

стр.
Списокъ лицъ, доставившихъ матеріалы для изданія . . . . . IX.

СОЧИНЕНІЯ ВЪ ПРОЗѢ.

Эпоха Пугачевщины.

(1774—1777).

Дневная записка поисковъ надъ самозванцемъ Пугачевымъ. 1774. . . . . 3.
Письмо къ Калмыкамъ. 1774. . . . . 20.
Рѣчь благодарственная императрицѣ Екатеринѣ II. 1774. . . 23.
Александръ Ильичъ Бибиковъ (писано въ 1800-хъ годахъ). 31.
Приложеніе . . . . . 38.
Изліяніе благодарнаго сердца императрицѣ Екатеринѣ II. 1777. . . . . 32.

Гражданская дѣятельность.

(1777—1816).

Изъясненіе аллегорическихъ барельефовъ, бывшихъ въ залѣ общаго собранія пр. Сената. 1780 . . . . . 41.
Губернаторскія предложенія олонецкому намѣстническому правленію. 1785 . . . . . 46.
Рапорты Олонецкаго губернатора въ Сенатъ 1785 . . . 87.
Мнѣніе о казенныхъ хлѣбныхъ магазейнахъ. 1785 . . . 96.
Объясненія съ Тутолминымъ (Оправданія Тимоѳея Ивановича и возраженія Державина) 1785 . . . . . 109.
Рѣчь при открытіи больницы въ Петрозаводскѣ. 1785 . . 123.
Посредническое мнѣніе по дѣлу Яковлевой. 1786. . . . 126.
Рѣчь, при открытіи народнаго училища въ Тамбовѣ сказанная однодворцемъ Захарьинымъ. 1786. . . . . 129.
Рѣчь на сочиненіе дворянской грамоты. 1786 . . . . . 135.
Объясненія о дѣлахъ Тамбовской губерніи и причинахъ неудовольствія генералъ-губернатора. 1789. . . . . 137.
Проектъ рѣчи Сената на Шведскій миръ. 1790 . . . . 187.
Мнѣніе о раздачѣ земель въ Саратовской и Симбирской губерніяхъ. 1793 . . . . . 333.
Приватныя мысли касательно возвышенія государственныхъ доходовъ. 1794 . . . . . 192.

Digitized by Google

стр.

Объясненіе на записку Ржевскаго, поднесенную императрицѣ Екатеринѣ II. 1796. . . . . 200.
Мнѣніе по дѣлу Шемякина съ Малороссіянами. 1796 . . 206.
О дешевизнѣ припасовъ въ столицѣ. 1797 . . . . . 216.
Мнѣніе о постройкѣ частными людьми мореходныхъ судовъ. 1797. . . . . 338.
Мнѣніе объ отвращеніи въ Бѣлоруссіи голода и устройствѣ быта Евреевъ. 1800. . . . . 229.
Мнѣніе о правахъ, преимуществахъ и существенной должности Сената. 1801. . . . . 341.
Мнѣніе о нарушеніи контракта съ купцомъ Перетцомъ на крымскую соль. 1801. . . . . 404.
Примѣчанія на записку Беклешова объ этомъ контрактѣ . 407.
Проектъ постановленія о содержаніи крымскихъ соляныхъ озеръ. 1802. . . . . 420.
Объясненіе на опроверженіе плана о содержаніи крымскихъ озеръ . . . . . 433.
Проектъ устава третейскаго совѣстнаго суда. 1801 . . . 348.
Примѣчаніе о штрафахъ . . . . . 377.
Мнѣніе объ Астраханскихъ рыбныхъ ловляхъ. 1802 . . . 379.
Всеподданнѣйшіе доклады министра юстиціи. 1802 . . . 382.
Объ учрежденіи оберъ-прокурорской консультаціи. . . . —
О составленіи записокъ изъ дѣлъ и о сокращеніи канцелярскаго обряда . . . . . 384.
Именной указъ . . . . . 389.
О срокѣ службы дворянъ (по поводу мнѣнія гр. Потоцкаго). 1803. . . . . 390.
Приложенія:
Мнѣніе сенатора графа С. О. Потоцкаго. . . . . 397.
Ода господину Потоцкому. . . . . 400.
Мечты о хозяйственномъ устройствѣ военныхъ силъ Россійской Имперіи. 1807—1810 . . . . . 439.
Примѣчанія къ проекту новой организаціи войска. . . . 458.
Мнѣніе о оборонѣ имперіи на случай покушенія Бонапарта. 1807. . . . . 465.
Записка о мѣрахъ къ оборонѣ Россіи во время нашествія Французовъ. 1812 . . . . . 470.
Примѣчанія о сокращеніи производства дѣлъ въ губернскомъ правленіи. 1808 . . . . . 479.

Digitized by Google

стр.
Приложенія . . . . . 487.
Письмо къ императору Александру I о взысканіяхъ по откупнымъ недоимкамъ 1816 489

Литературныя сочиненія.
(1778—1816).

Идиллія на случай маскерада въ Александровскомъ. 1778 . 499.
Разсужденіе о постѣ. 1779. . . . . 501.
Письмо объ историческихъ анекдотахъ и запискахъ. 1780 . 504.
Возраженія неизвѣстному критику. 1783. . . . . 506.
Объявленіе въ вѣдомостяхъ (объ открытіи въ Тамбовѣ театра). 1786. . . . . 509.
Предисловія къ сочиненіямъ Державина:
1. Къ московскому изданію 1798 года.. . . . . 511.
2. Къ Анакреонтическимъ пѣснямъ, изд. въ 1804 году . 512.
3. Къ изданію сочиненій 1808-го года. . . . . 513.
Разсужденіе о лирической поэзіи или объ одѣ. 1811—1815. 516.
Объ оперѣ. . . . . 598.
О пѣснѣ . . . . . 604.
Замѣчанія Евгенія Болховитинова на Разсужденіе о лирической поэзіи:
Примѣчанія на книжку 2-ую № 1 Чтенія въ Бесѣдѣ . . 612.
» на книжку 6-ую Чтенія въ Бесѣдѣ. . . . 615.
О Славянорусскихъ лирикахъ. . . . . 616.
Примѣчанія къ рукописнымъ тетрадямъ Державина . . 618.
Приложеніе къ замѣчаніямъ Евгенія Болховитинова (Пѣснь норвежскаго витязя Гаральда Храбраго). . . . . 627.
Разсужденіе о достоинствѣ государственнаго человѣка. 1812. 628.
Начало рѣчи по случаю возвращенія императора Александра I. 1814 . . . . . 635.
Переводъ съ нѣмецкаго: Къ жителямъ остзейскихъ провинцій Россіи. 1812 . . . . . 637.

Дополненія къ сочиненіямъ и перепискѣ Державина.

Замѣчанія на обрядъ Тутолмина. 1785 . . . . . 644.
Примѣчанія о поморскихъ соляныхъ варницахъ. 1785 . . 647.
Мнѣніе о судоходствѣ Тамбовской губерніи по рѣкѣ Цнѣ. 1786. . . . . 651.
Письма къ графу А. Р. Воронцову изъ Петрозаводска. 1785. . . . . 685.

Digitized by Google

стр.
Отвѣтъ графа Воронцова изъ С.-Петербурга. 1785. . . . 690.
Письмо къ графу А. Р. Воронцову изъ С.-Петербурга. 1785. . . . . 691.
Письма къ нему же изъ Тамбова. 1786 и 1787. . . . 693.
Общее примѣчаніе къ №№ 1252 и 1253 . . . . . 709.
Отвѣтъ графа Воронцова. 1787 . . . . . 712.
Письма къ графу А. Р. Воронцову изъ Тамбова. 1787 и 1788 . . . . . 713.
Письмо И. В. Гудовича къ гр. А. Р. Воронцову изъ Рязани. 1788. . . . . 723.
Письма къ гр. Воронцову изъ Тамбова и С.-Петербурга. 1788 и 1802 . . . . . —
Письма къ В. С. Попову. 1788 и 1793 . . . . . 726.
Письмо къ протоіерею Іоанну Панфилову. 1793 . . 727.
Два письма Суворова. 1799 . . . . . 728.
Письмо графа П. А. Строганова. 1802. . . . . 729.
Приложеніе къ письмамъ Державина:
Замѣчанія на камеральное описаніе Тимоѳея Иваповича, во время обозрѣнія губерніи нами учиненныя . . . . . 730.
Дополнительныя примѣчанія:
Къ Тому VI . . . . . 734.
Къ Тому VII . . . . . 737.

ТОМЪ VIII.

ЖИЗНЬ ДЕРЖАВИНА.

ГЛАВА ПЕРВАЯ. Общій взглядъ на Державина . . . . . 5.
ГЛАВА ВТОРАЯ. Годы дѣтства и воспитанія (1743—1762).
Предки и родители Державина . . . . . 19.
Первое дѣтство . . . . . 24.
Оренбургская школа . . . . . 28.
Смерть отца. Домашнее воспитаніе . . . . . 31.
Тогдашнее состояніе Россіи. Казанская гимназія . . . . 35.
Поступленіе въ гимназію. Первый ея директоръ . . . . 40.
Учителя и ученіе . . . . . 43.
Успѣхи и отличія. Двѣ поѣздки. Празднество . . . . . 47.
Чтенія Державина. Выходъ изъ гимназіи. . . . . 52.

Digitized by Google

стр.

ГЛАВА ТРЕТЬЯ. Военная служба до Пугачевщины (1762—1773).

Солдатская жизнь въ казармѣ . . . . . 64.
Воцареніе Екатерины II. Отъѣздъ въ Москву . . . . . 68.
Несбывшаяся мечта. Унтеръ-офицеръ. Отпускъ въ Казань . 70.
Товарищи. Первыя литературныя знакомства . . . . . 73.
Вторичный отпускъ. Жизнь въ Москвѣ. Серебряковъ . . . 76.
Возвращеніе въ Петербургъ. Производство въ прапорщики. 81.

ГЛАВА ЧЕТВЕРТАЯ. Пугачевщина. Дѣятельность въ Казани (1773—1774).

Бибиковъ. Поступленіе въ секретную комиссію . . . . . 87.
Прибытіе въ Казань. Успѣхи Пугачева . . . . . 93.
Посылка въ Самару. Воззваніе къ Калмыкамъ . . . . . 95.
Пожертвованіе Казанцевъ. Рѣчь Державина. Отъѣздъ его . 100.

ГЛАВА ПЯТАЯ. Дѣятельность въ Саратовскомъ краю (1774).

Посылка на Иргизъ. Серебряковъ и Герасимовъ . . . . 107.
Распоряженіе въ Малыковкѣ. Поѣздка въ Саратовъ . . . 112.
Воинскія предпріятія Державина. Князь Голицынъ. Производство въ поручики. . . . . 117.
Смерть Бибикова. Князь Щербатовъ . . . . . 123.
Переписка съ Брантомъ. Довѣріе генераловъ . . . . . 134.
Частная переписка . . . . . 141.

ГЛАВА ШЕСТАЯ. Дѣла въ Саратовѣ и ихъ послѣдствія (іюль и августъ 1774 года).

Поѣздка въ Саратовъ. Павелъ Потемкинъ . . . . . 149.
Саратовскія пререканія . . . . . 154.
Экспедиція въ Петровскъ . . . . . 163.
Пугачевъ въ Саратовѣ . . . . . 167.
Державинъ въ Сызрани. Бѣдствіе Малыковки . . . . . 175.
Колонія. Походъ въ Киргизскую степь. . . . . 179.
Приложеніе: Извлеченія изъ подлинныхъ донесеній командовавшихъ лицъ . . . . . 189.

ГЛАВА СЕДЬМАЯ. Невзгоды подъ начальствомъ графа Панина (1774—1776).

Графъ П. И. Панинъ . . . . . 193.
Неудовольствія противъ Державина . . . . . 197.
Мѣры для поимки Пугачева. Суворовъ. Выдача самозванца. 202.
Первыя извѣстія о поимкѣ Пугачева . . . . . 206.
Новыя непріятности. . . . . 210.
Поѣздка Державина къ графу П. И. Панину. . . . . 217.

Digitized by Google

стр.
Окончаніе командировки въ Казань и опять на Иргизѣ . . 221.
Пребываніе въ Москвѣ. Обращеніе къ Г. А. Потемкину. Развязка . . . . . 223.
Приложенія: Пугачевскій указъ. . . . . 232.

ГЛАВА ВОСЬМАЯ. Служба при генералъ-прокурорѣ (1777—1783).
Сближеніе съ кн. Вяземскимъ. Сослуживцы въ сенатѣ . . 235.
Семейство Бастидонъ. Женитьба. . . . . 241.
Разныя порученія. Новая должность. Начало неудовольствій. 247.
Разрывъ съ кн. Вяземскимъ. Увольненіе . . . . . 252.
Приложеніе: Приказъ генералъ-прокурора и письмо Храповицкаго . . . . . 259.

ГЛАВА ДЕВЯТАЯ. Двѣ эпохи литературнаго развитія (1762—1782).
Поэтическіе начатки. Образцы. Приговоръ Елагина . . . 263.
Первые печатные труды . . . . . 272.
Поэтическое перерожденіе. Литературныя связи . . . . 275.
Участіе въ «С.-Петербургскомъ Вѣстникѣ» . . . . . 284.
Ода Фелицѣ. Ея происхожденіе и послѣдствія . . . . . 293.
Приложеніе: Анекдотъ по поводу эпиграммы Державина на Сумарокова . . . . . 302.

ГЛАВА ДЕСЯТАЯ. Собесѣдникъ любителей россійскаго слова. (1783—1784).
Связь съ «Фелицею». Планъ изданія. Сотрудники . . . . 305.
Участіе Екатерины II въ «Собесѣдникѣ» . . . . . 309.
Внутренняя полемика «Собесѣдника». Императрица и Фонъ-Визинъ . . . . . 317.
Главный критикъ «Собесѣдника» Любословъ. Неизвѣстный и графъ Н. П. Румянцовъ . . . . . 328.
Нарышкинъ и княгиня Дашкова . . . . . 334.
Дальнѣйшее участіе Державина въ «Собесѣдникѣ» . . . . 340.
Членъ Россійской академіи . . . . . 350.

ГЛАВА ОДИННАДЦАТАЯ. Губернаторъ въ Петразаводскѣ и въ Тамбовѣ (1784—1788).
Назначеніе олонецкимъ губернаторомъ. Отпускъ . . . . 357.
Преобразованіе губернскаго управленія. Намѣстники и губернаторы . . . . . 361.
Тутолминъ. Переселеніе Державина. Открытіе губерніи . . 365.
Отношенія между намѣстникомъ и губернаторомъ. . . . 370.
Двѣ партіи. Оригинальное взысканіе . . . . . 377.

Digitized by Google

стр.
Дѣло о медвѣдѣ . . . . . 382.
Обозрѣніе губерніи и открытіе города Кеми. . . . . 387.
Занятія въ дорогѣ. Отъѣздъ въ Петербургъ . . . . . 391.
Офиціальная полемика противъ Тутолмина . . . . . 394.
Отношеніе къ литературѣ и наукѣ . . . . . 398.
Новое назначеніе. Пребываніе въ Петербургѣ. Пріѣздъ въ Тамбовъ. Гудовичъ . . . . . 402.
Пріязнь между намѣстникомъ и губернаторомъ. . . . . 409.
Старанія объ успѣхахъ образованія и общежитія . . . . 411.
Прежнія неустройства. Улучшенія. Выписка указовъ и чиновниковъ . . . . . 415.
Строительная часть. Описаніе губерніи. Заботы о судоходствѣ . . . . . 425.
Вѣсти изъ Петрозаводска. . . . . 427.
Дѣло по клеветѣ Сатина. Загряжскій . . . . . 439.
Открытіе народнаго училища. . . . . 445.
Захарьинъ и сказанная имъ рѣчь . . . . . 452.
Открытіе театра въ память учрежденія училища . . . . 459.
Дальнѣйшія подробности учрежденія училищъ . . . . . 462.
Малыя училища въ уѣздныхъ городахъ . . . . . 467.
Пріисканіе директора училищъ . . . . . 471.
Учрежденіе типографіи. . . . . 474.
Ревизія губерніи. Начало неудовольствій. . . . . 479.
Путешествіе императрицы и проѣздъ князя Вяземскаго . . 483.
Купецъ Матвѣй Бородинъ. Откупное дѣло . . . . . 490.
Комиссіонеръ Потемкина Гарденинъ. Провіантское дѣло. . 499.
Ссора двухъ дамъ . . . . . 507.
Вины Державина и опредѣленія сената . . . . . 513.
Нѣкоторые частные случаи . . . . . 524.
Тамбовская переписка и отношеніе губернатора къ литературѣ . . . . . 531.
Общій взглядъ на тамбовское губернаторство . . . . . 548.

ГЛАВА ДВѢНАДЦАТАЯ. Судъ. Оправданіе и возвышеніе (1789—1796).

Пребываніе въ Москвѣ. . . . . 555.
Хлопоты въ Петербургѣ . . . . . 559.
Рѣшеніе судьбы Державина въ Москвѣ . . . . . 563.
Милость императрицы. Жизнь въ столицѣ . . . . . 577.
Сближеніе съ Зубовымъ. Изображеніе Фелицы . . . . . 581.

Digitized by Google

стр.
Сближеніе съ Потемкинымъ. Праздникъ его. «Водопадъ» . . 589.
Знакомство съ Дмитріевымъ и Карамзинымъ . . . . . 602.
Поправленіе обстоятельствъ. Приближеніе къ императрицѣ. 611.
Кабинетскій секретарь . . . . . 616.
Литературная дѣятельность . . . . . 627.
Знакомство съ Коцебу и съ Мертваго . . . . . 640.
Сенаторъ . . . . . 647.
Дѣло Дмитріева съ Всеволожскимъ . . . . . 652.
Президентъ коммерцъ-коллегіи . . . . . 658.
Комиссія о растратѣ денегъ въ Заемномъ банкѣ . . . . 664.
Частная жизнь. Смерть жены . . . . . 675.
Второй бракъ . . . . . 682.
Литературная дѣятельность . . . . . 685.
Отношеніе къ дѣлу Радищева . . . . . 692.
Послѣднія пѣсни при Екатеринѣ II. . . . . 697.
ГЛАВА ТРИНАДЦАТАЯ. Дѣятельность при Павлѣ I (1796—1801).
Опала и примиреніе . . . . . 710.
Московское изданіе сочиненій Державина . . . . . 716.
Участіе въ совѣстныхъ судахъ и опекахъ . . . . . 719.
Шкловская командировка . . . . . 725.
Вторая командировка въ Бѣлоруссію . . . . . 728.
Новыя назначенія . . . . . 737.
Отдѣльные случаи . . . . . 744.
Частная жизнь . . . . . 747.
Литературная дѣятельность въ Павлово время . . . . . 755.
ГЛАВА ЧЕТЫРНАДЦАТАЯ. Служба при Александрѣ I (1801—1803).
Воцареніе новаго императора . . . . . 773.
Дѣятельность въ первое время . . . . . 775.
Калужское слѣдствіе . . . . . 783.
Участіе въ проектѣ преобразованія сената . . . . . 788.
Учрежденіе министерствъ . . . . . 796.
Начало управленія министерствомъ юстиціи . . . . . 800.
Борьба противъ мнѣнія графа Потоцкаго . . . . . 808.
Другія столкновенія по управленію министерствомъ . . . 818.
Участіе въ еврейскомъ комитетѣ . . . . . 826.
Окончательная немилость . . . . . 830.
Пасквили на Державина . . . . . 836.
Два непріятныя дѣла . . . . . 844.
Приложеніе: Варіантъ замѣтки о проектѣ Державина. . . 852.

Digitized by Google

стр.

ГЛАВА ПЯТНАДЦАТАЯ. Положеніе въ отставкѣ (1803—1816).

Отношенія ко двору . . . . . 855.
Литературныя связи и предпріятія . . . . . 857.
Эпиграммы и басни Державина . . . . . 866.
Драматическія сочиненія . . . . . 877.
Переписка съ преосв. Евгеніемъ и автобіографія . . . . 887.
«Бесѣда любителей русскаго слова» и «Арзамасъ» . . . . 900.
Послѣдній періодъ поэзіи Державина . . . . . 928.
Отношенія къ Жуковскому, Карамзину и Вяземскому. . . 939.
Путешествіе въ Малороссію . . . . . 949.
Черты домашней жизни въ Петербургѣ . . . . . 956.
Экзаменъ въ царскосельскомъ лицеѣ . . . . . 974.
Черты деревенской жизни въ Званкѣ . . . . . 977.
Послѣднее лѣто въ деревнѣ. Болѣзнь и смерть . . . . . 988.
Завѣщанія. Дарья Алексѣевна. Аракчеевъ и Фотій. . . . 1005.
Чествованіе памяти Державина . . . . . 1016.
Заключеніе . . . . . 1022.

Digitized by Google

ОБРАЗЦЫ

ПОРТРЕТОВЪ ДЕРЖАВИНА

И ОБѢИХЪ ЖЕНЪ ЕГО.

Digitized by Google

ПЕРЕЧЕНЬ

СНИМКОВЪ СЪ ГРАВИРОВАННЫХЪ ПОРТРЕТОВЪ ДЕРЖАВИНА,

ПЕРВОЙ И ВТОРОЙ ЖЕНЫ ЕГО.

Въ скобкахъ означены страницы и нумера, подъ которыми можно найти въ настоящемъ томѣ свѣдѣнія объ этихъ портретахъ.

1. Екатерина Яковлевна, грав. Майра, съ Боровиковскаго (стр. 568, № 23).
2. Дарья Алексѣевна, — Колосова, съ Боровиковскаго (569, № 24).
3. Г. Р. Державинъ, — Гейзера, съ неизвѣстнаго ориг. Боровиковскаго (562, № 1).
4. Онъ же, Розонова, съ неизвѣстнаго оригинала (564, № 7).
5. — Тейхеля, съ Боровиковскаго (565, № 10).
6. — неизвѣстнаго, съ неизвѣстнаго же оригинала (565, № 9).
7. — Іордана, съ Тончи (565, № 11).
8. — Уткина, съ Боровиковскаго (567, № 17).
9. — Пожалостина, съ Боровиковскаго (567, № 19).
10. — Ухтомскаго, съ неизвѣстнаго оригинала (568, № 20).
11. — Осипова, съ рисунка Кинеля, сдѣланнаго по бюсту (568, № 21).
12. — неизвѣстнаго, съ бюста работы Рашета (568, № 22).

Digitized by Google

Digitized by Google

Digitized by Google

1

2

3

4

Фото-Гравюры Шереръ, Набгольцъ и К°. въ Москвѣ.

Digitized by Google

Digitized by Google

Digitized by Google

Digitized by Google

5

6

7

8

Фот. Гравюра Шереръ, Набгольцъ и К°. въ Москвѣ.

Digitized by Google

Digitized by Google

Digitized by Google

Digitized by Google

9

10

11

12

Фото-Гравюры Шереръ, Набгольцъ и К°. въ Москвѣ.

Digitized by Google

Digitized by Google

НОТЫ

КЪ

НѢКОТОРЫМЪ СТИХОТВОРЕНІЯМЪ ДЕРЖАВИНА.

Digitized by Google

ОГЛАВЛЕНІЕ НОТЪ.

стр.

1. Кружка (I, 46) Музыка Трутовскаго 1
2. Громъ побѣды раздавайся (I, 396). Музыка Козловскаго. 3
3. Молитва на отсутствіе въ армію Александра I (II, 628). Музыка Нейкома 5
4. Сѣтованіе (II, 670). Музыка Нейкома 14
5. Ты возвратился, благодатный (III, 214). Музыка Антолини 24

Digitized by Google

I. КРУЖКА, 1778.

(Т. I, Стр. 46.)

МУЗЫКА ТРУТОВСКАГО.

I^ая Часть

Скоро.

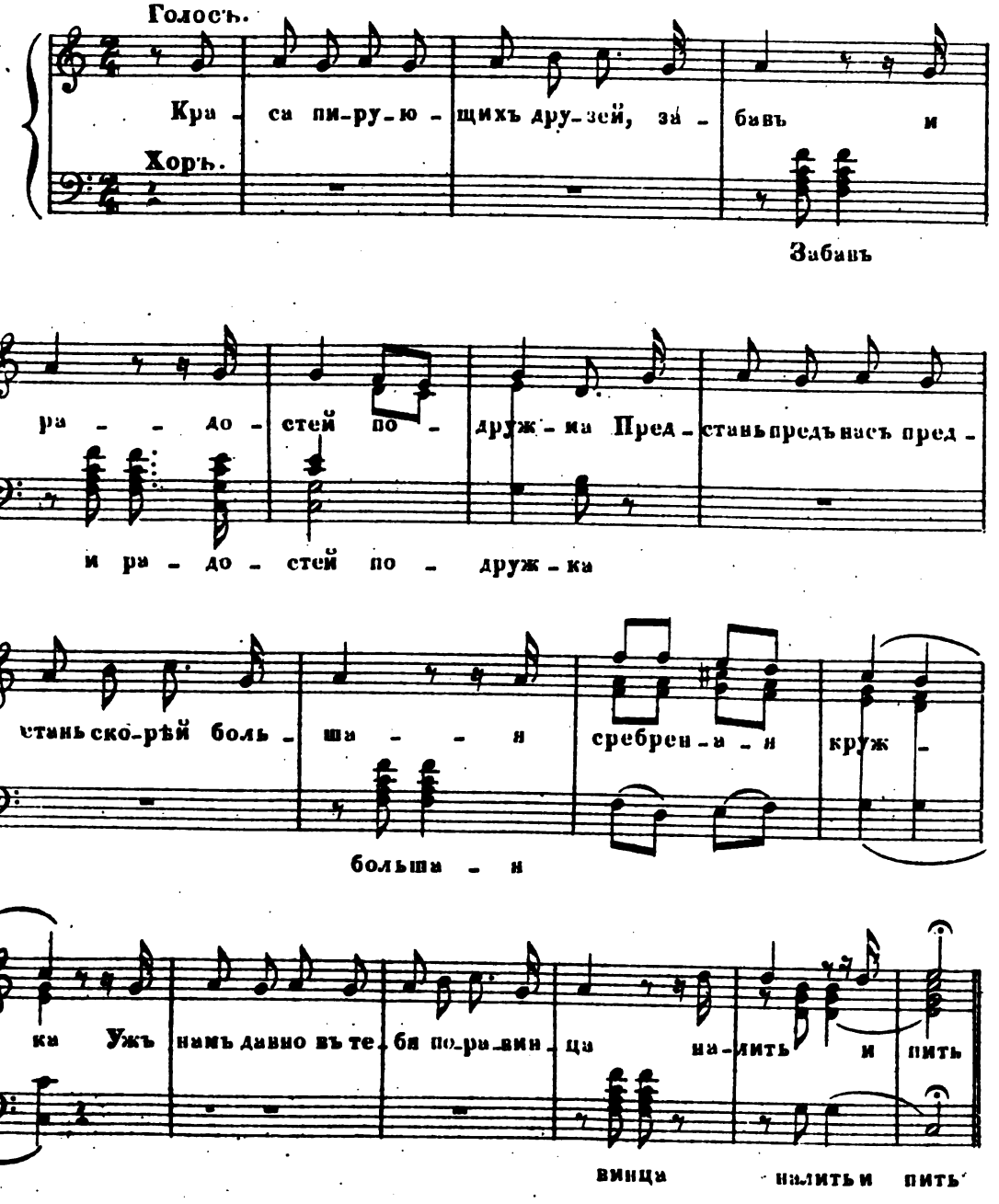

Digitized by Google

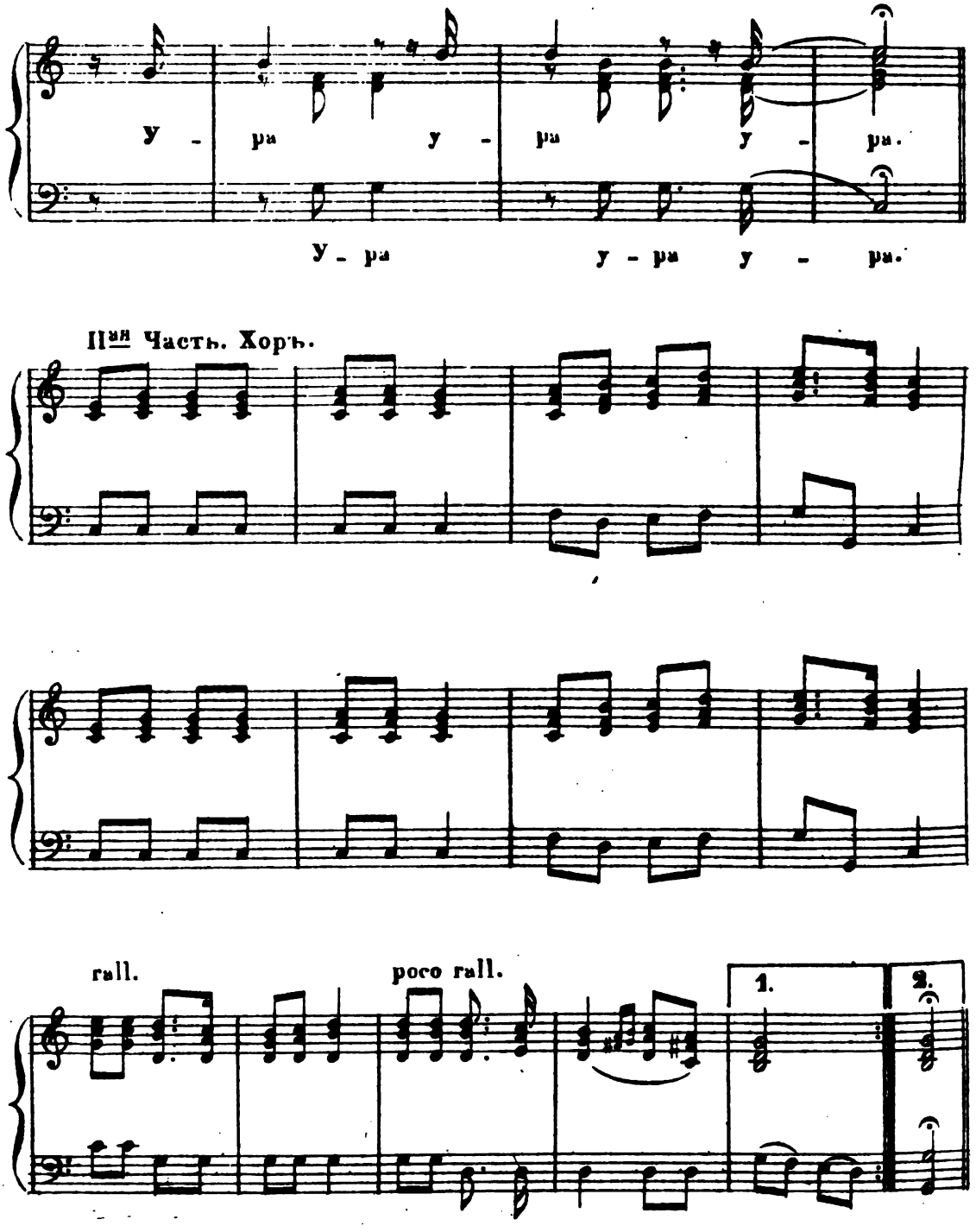

Digitized by Google

II. ГРОМЪ ПОБѢДЫ РАЗДАВАЙСЯ, 1791.

(Т. I, Стр. 296.)

МУЗЫКА КОЗЛОВСКАГО.

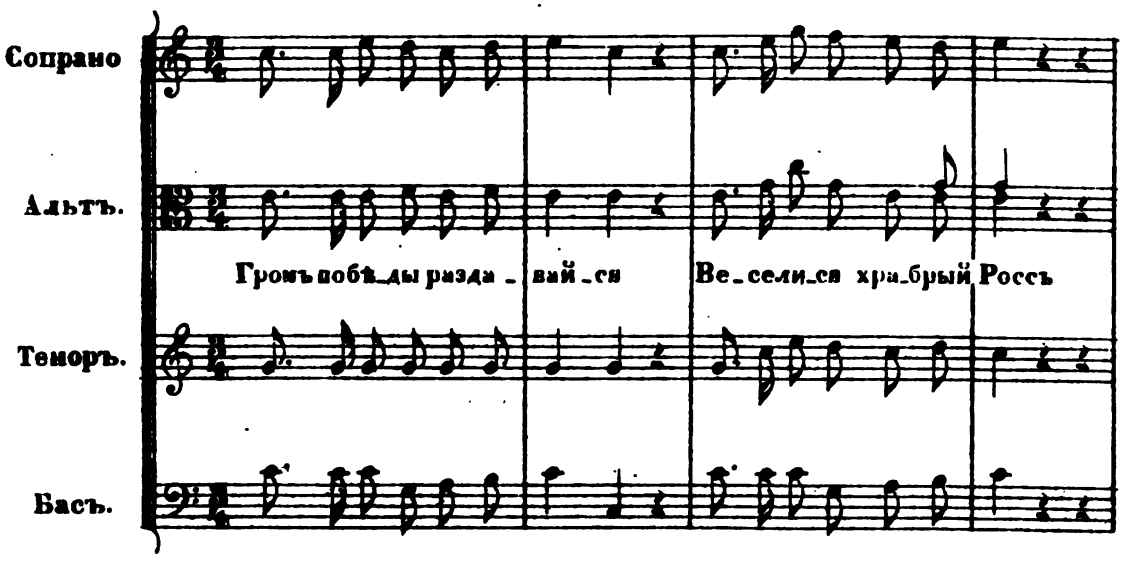

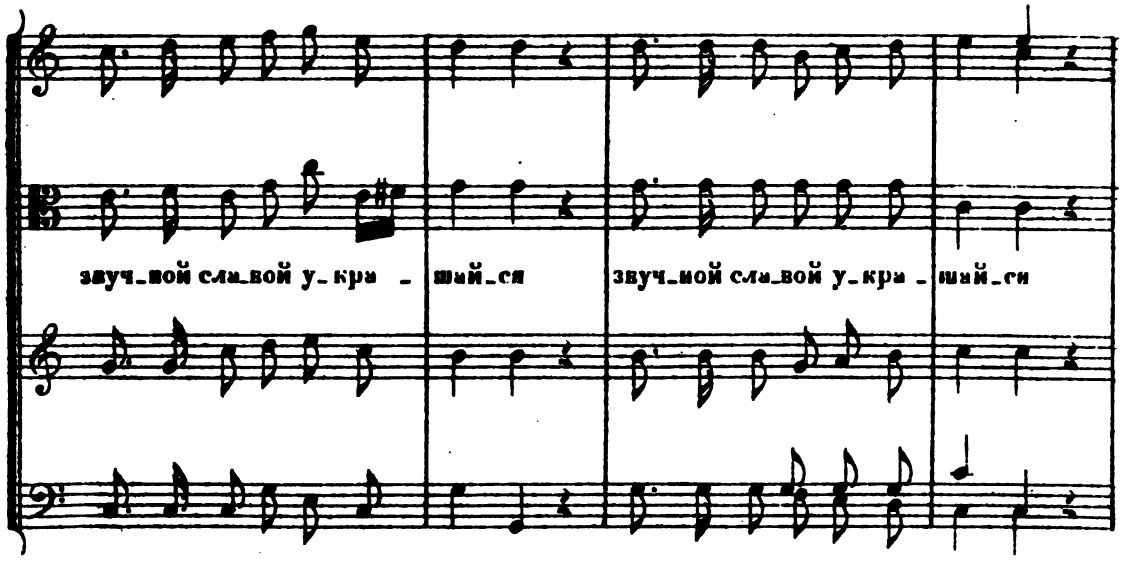

Digitized by Google

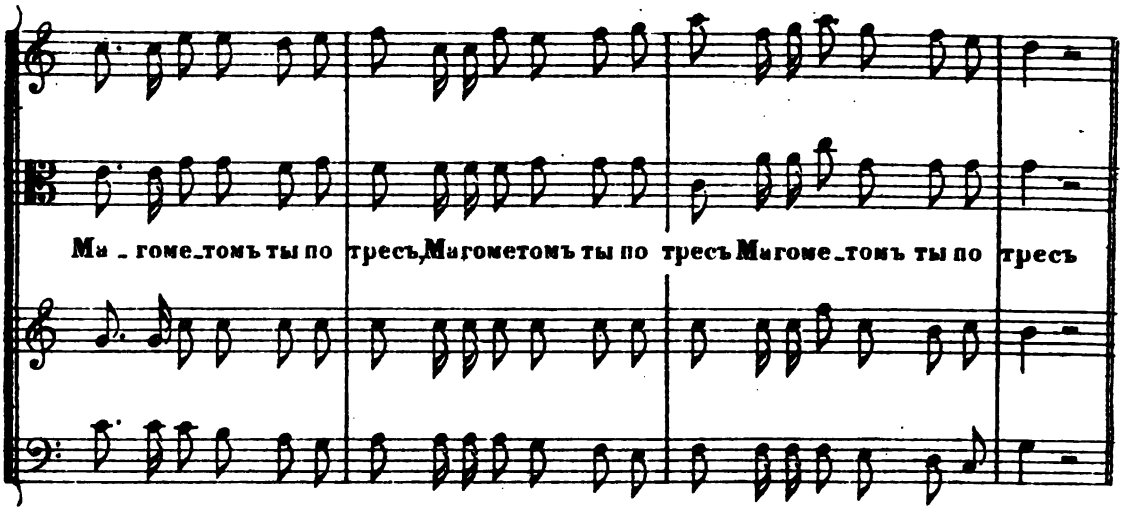

ТРІО.

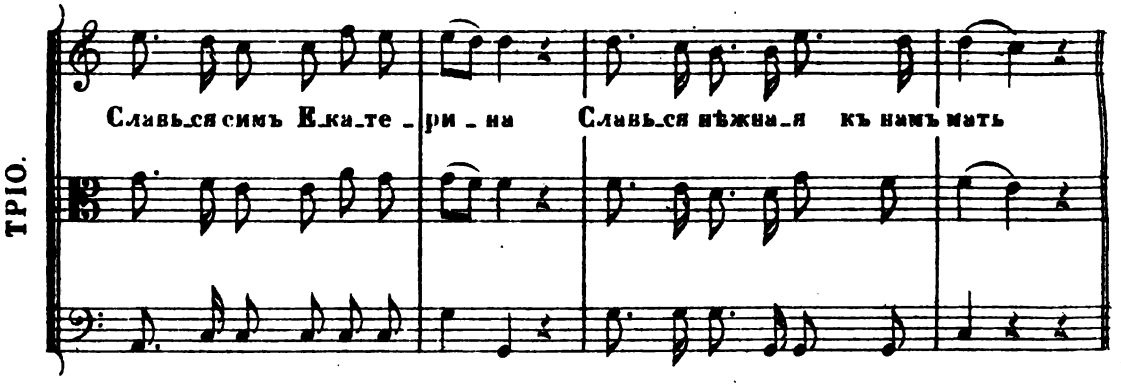

ХОРЪ.

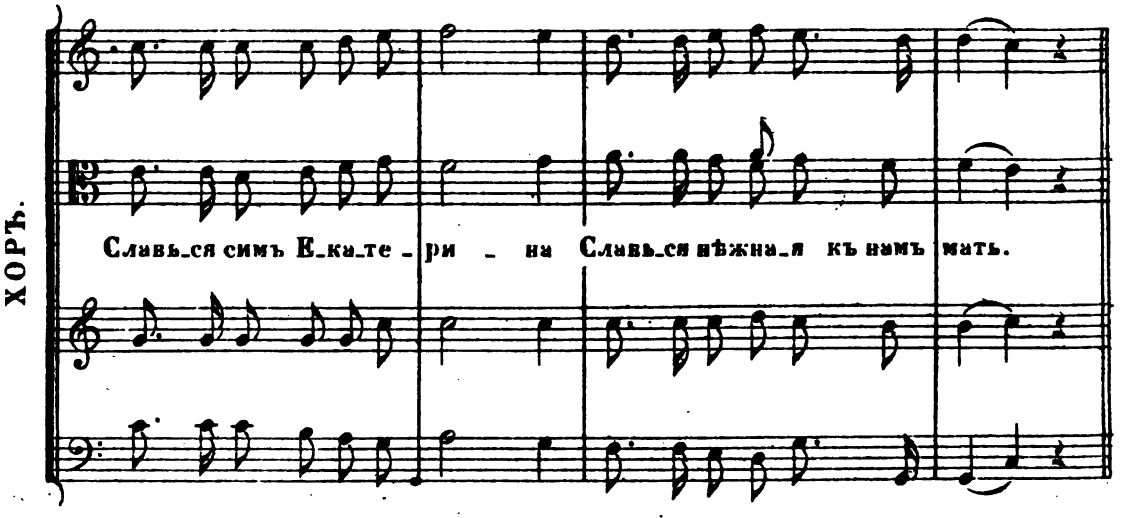

Digitized by Google

III

МОЛИТВА

ПО ОТСУТСТВІИ ВЪ АРМІЮ ИМПЕРАТОРА АЛЕКСАНДРА I. 1807 г.

(Т. II, Стр. 628.)

МУЗЫКА НЕЙКОМА.

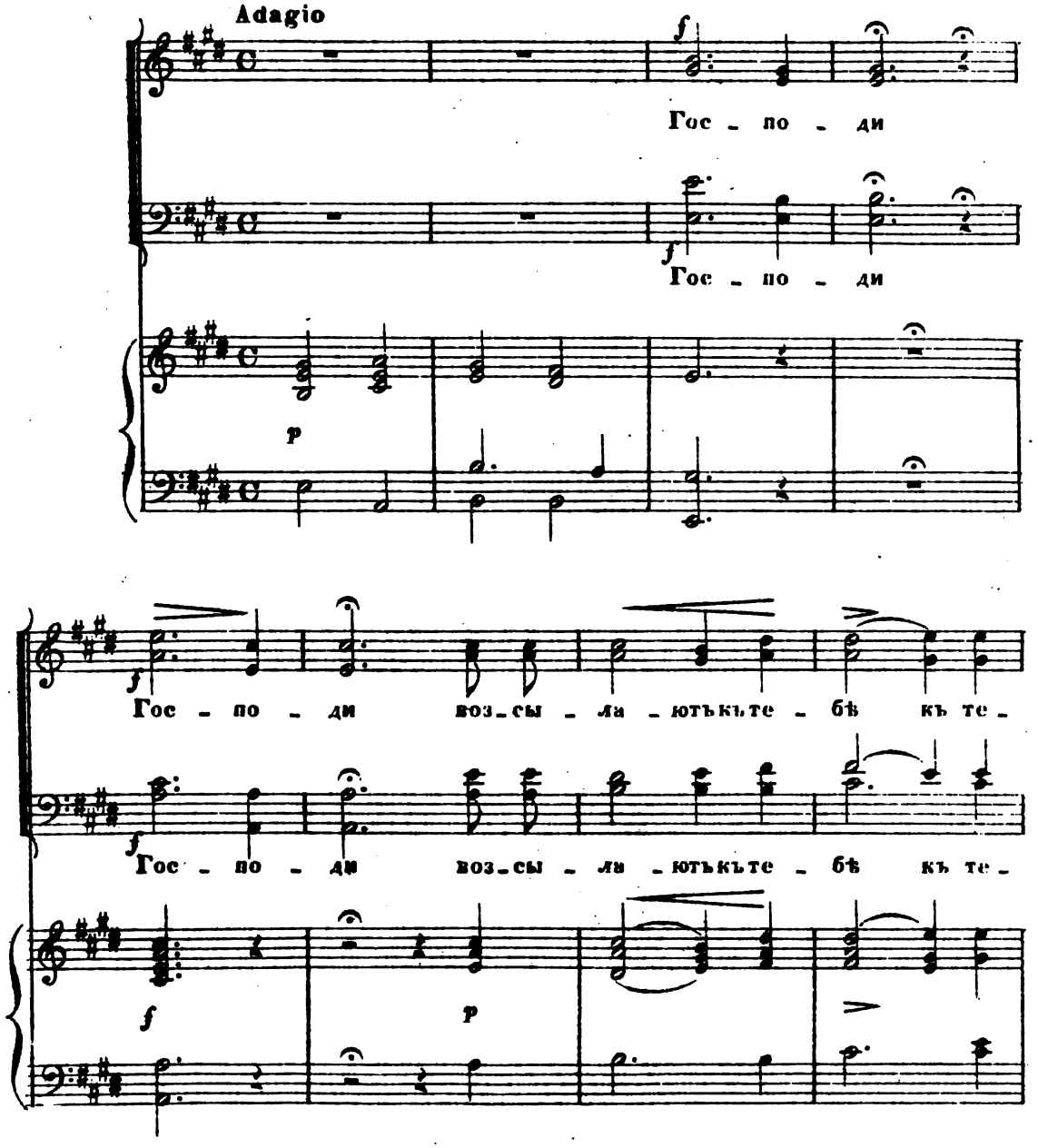

Digitized by Google

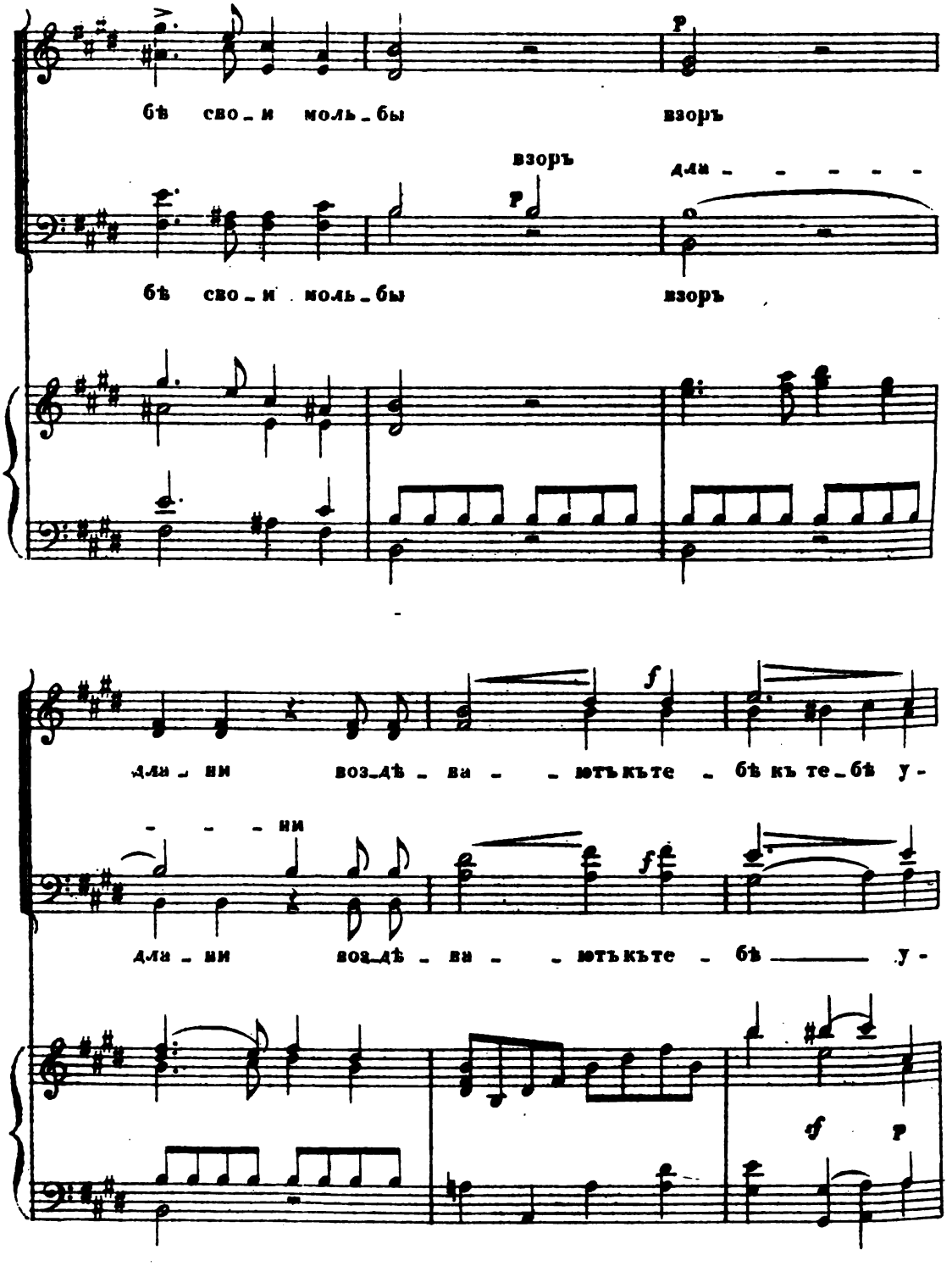

Digitized by Google

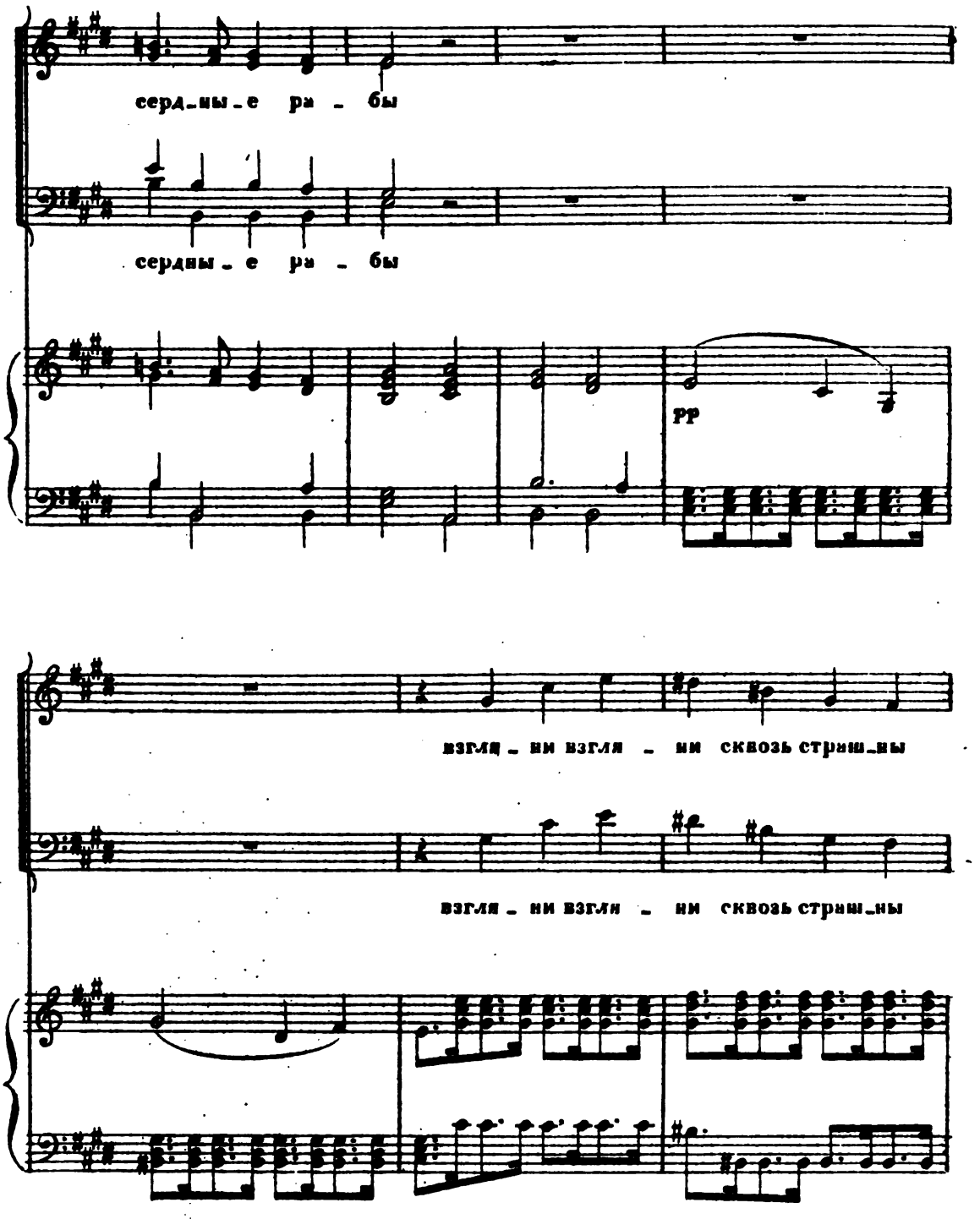

Digitized by Google

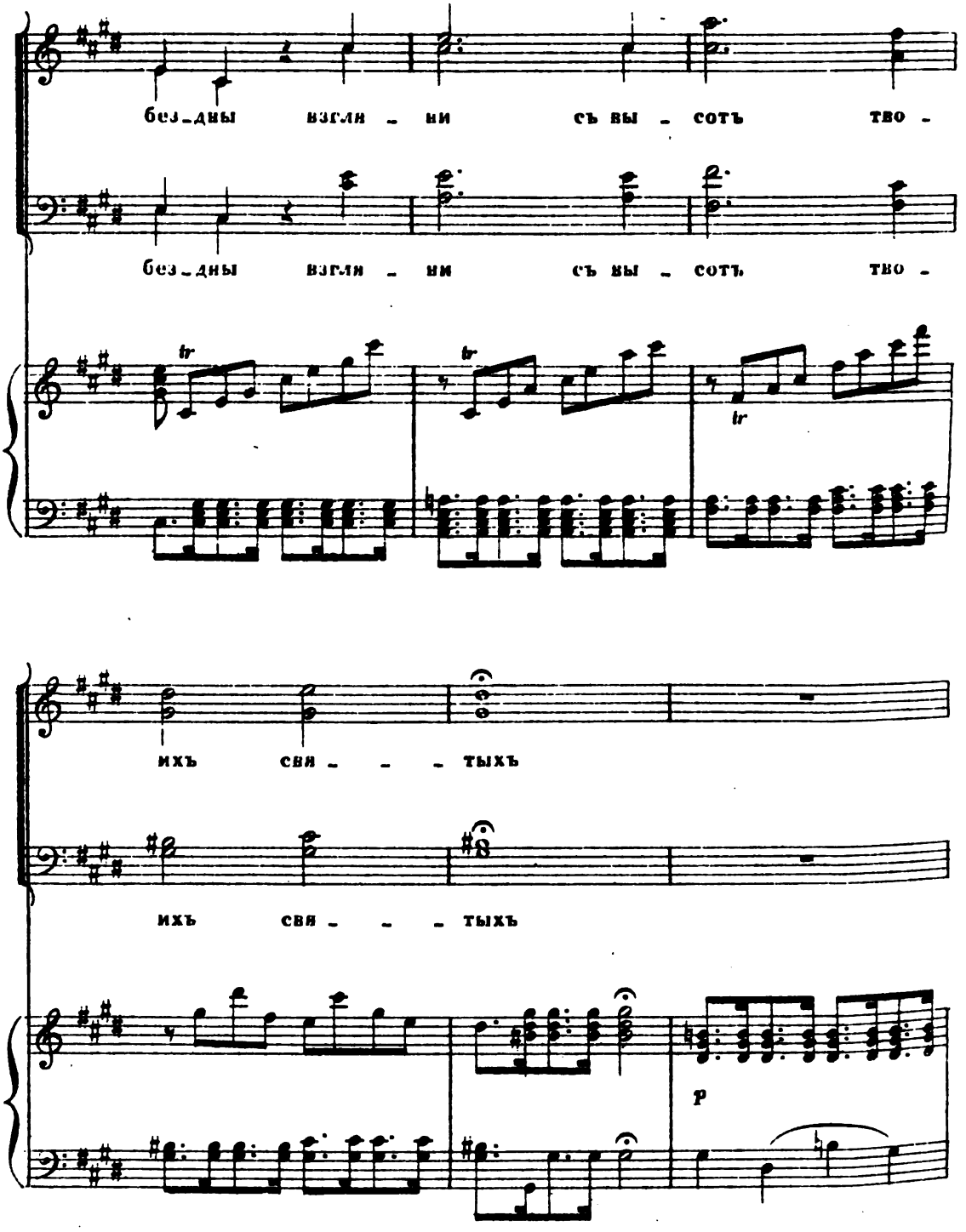

Digitized by Google

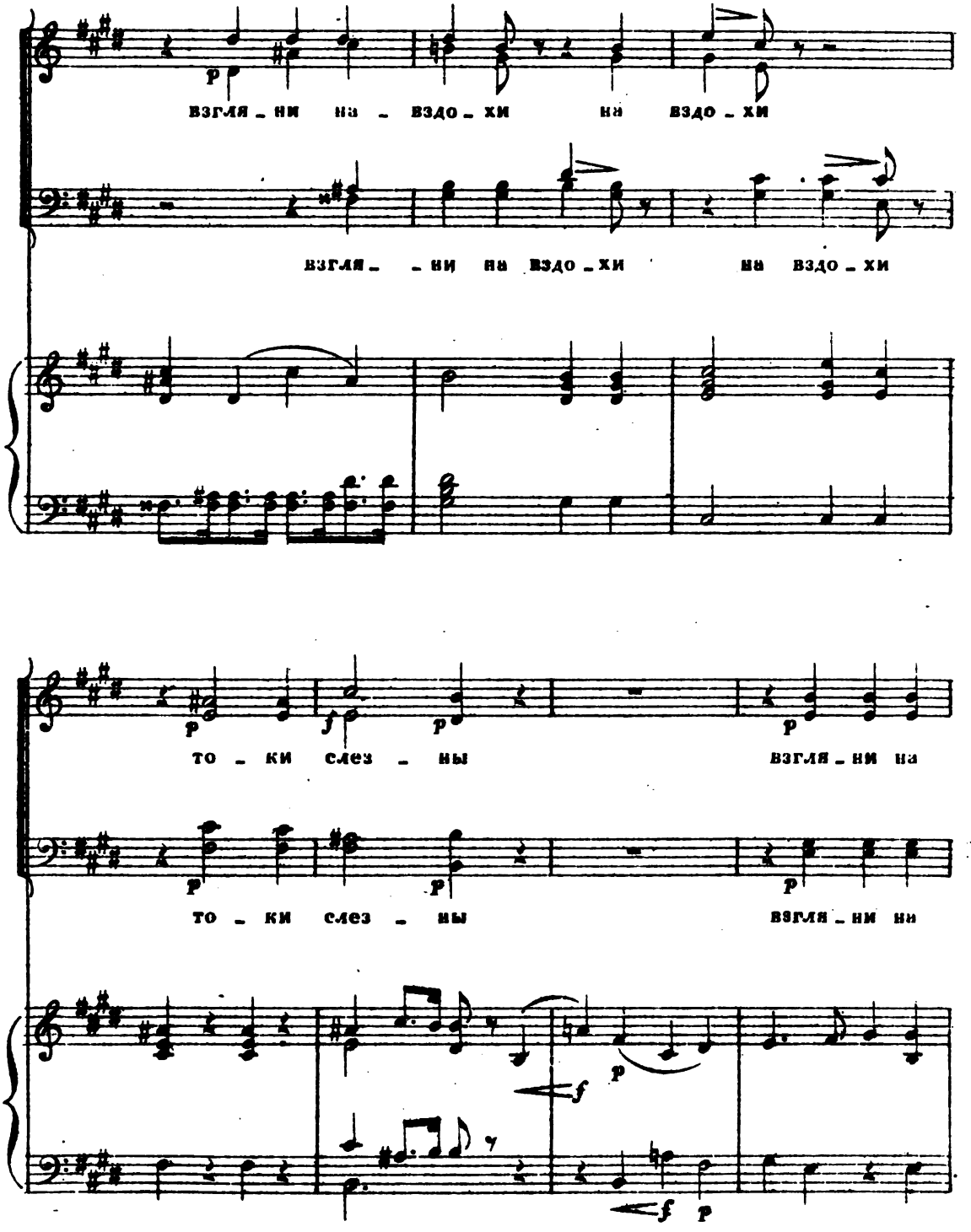

Digitized by Google

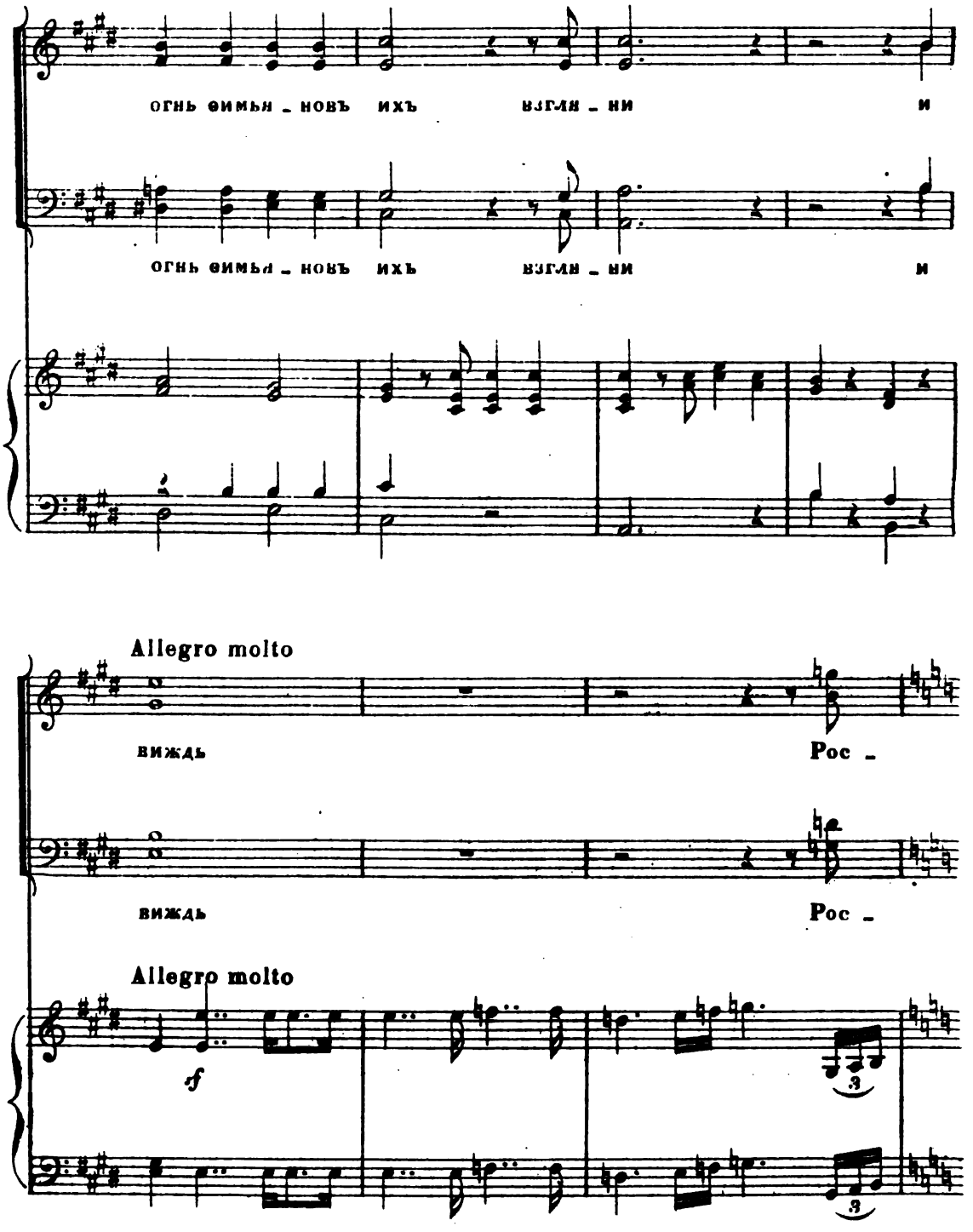

Digitized by Google

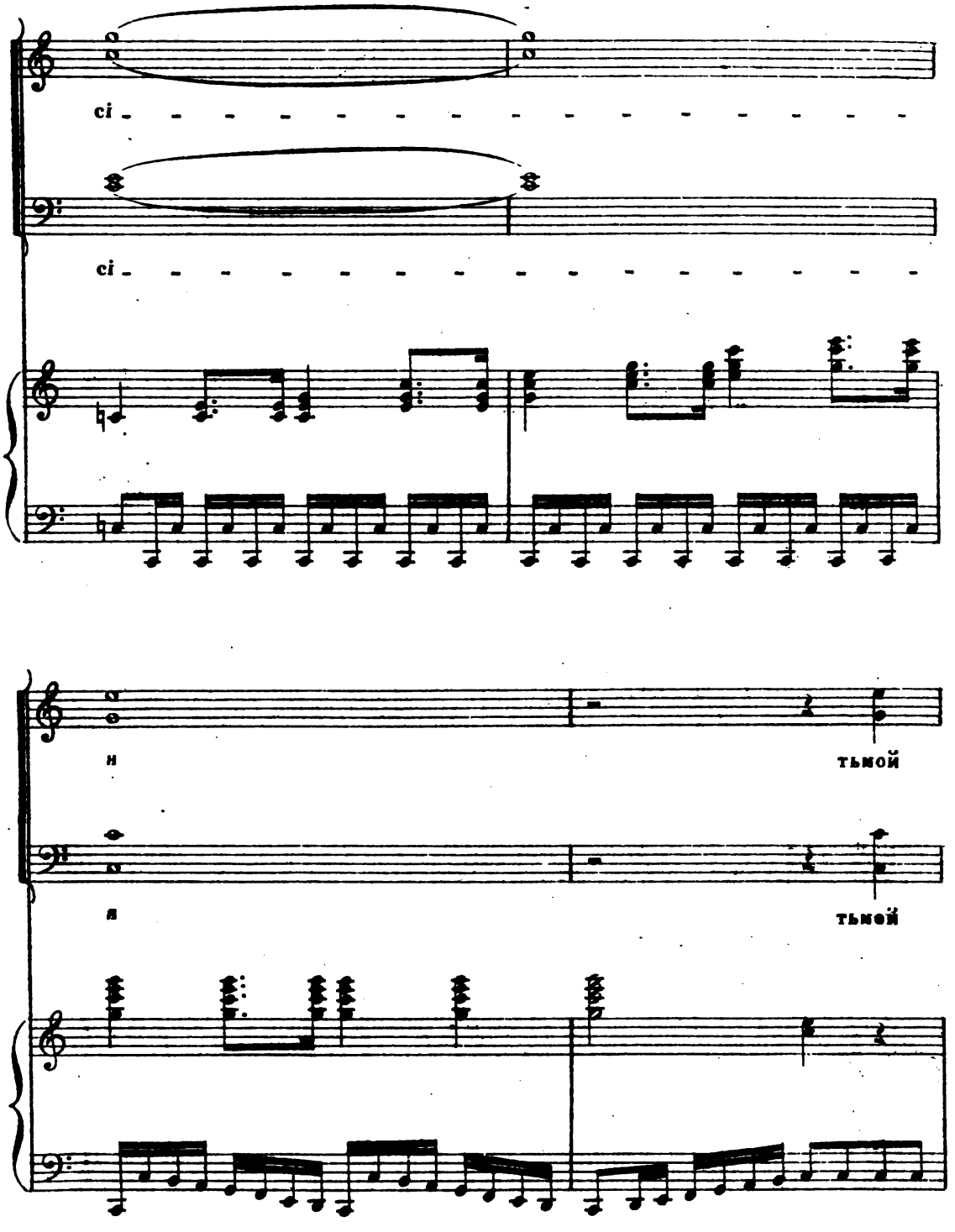

Digitized by Google

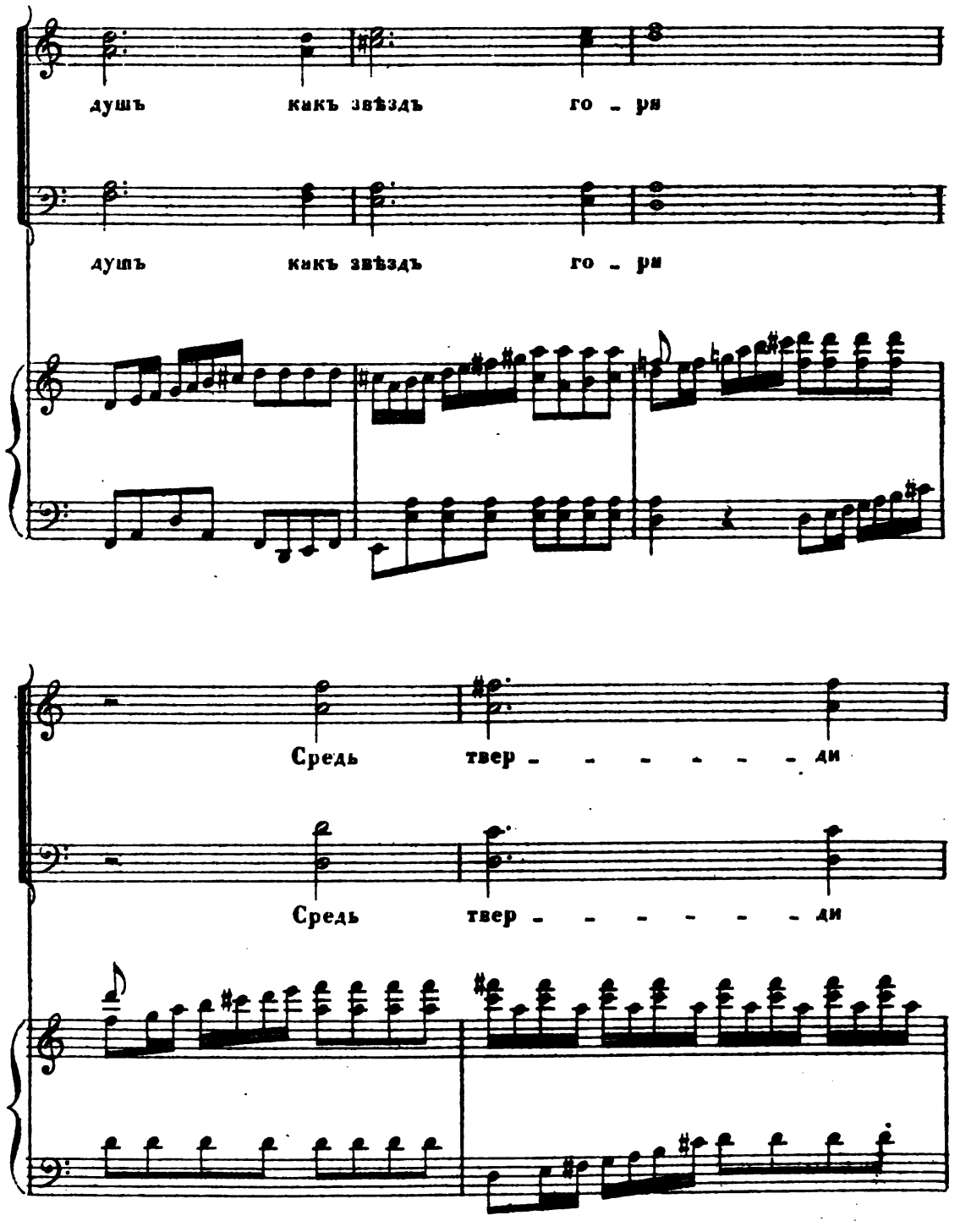

Digitized by Google

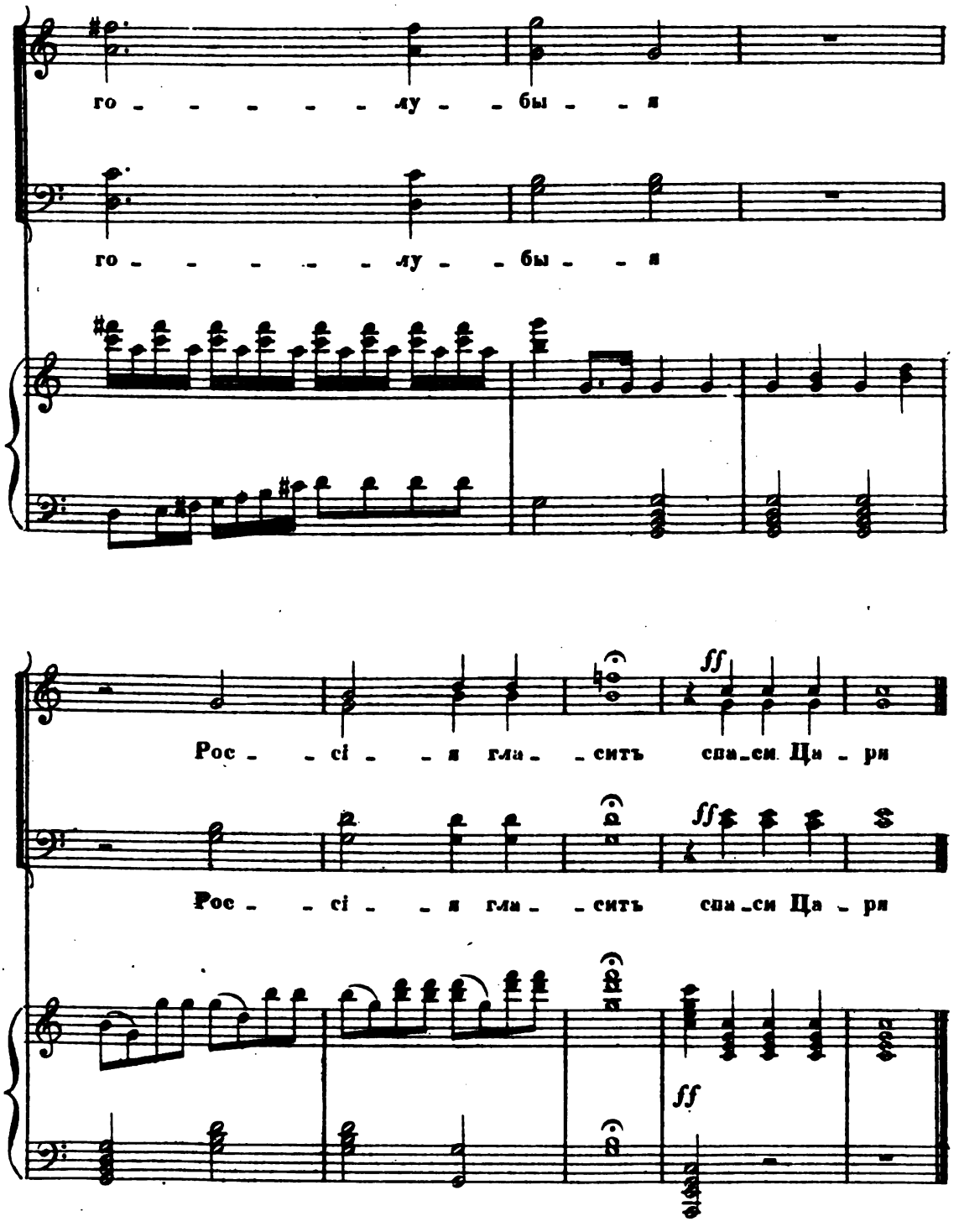

Digitized by Google

IV. СѢТОВАНІЕ, 1807.

(Т. II, Стр. 670.)

МУЗЫКА НЕЙКОМА.

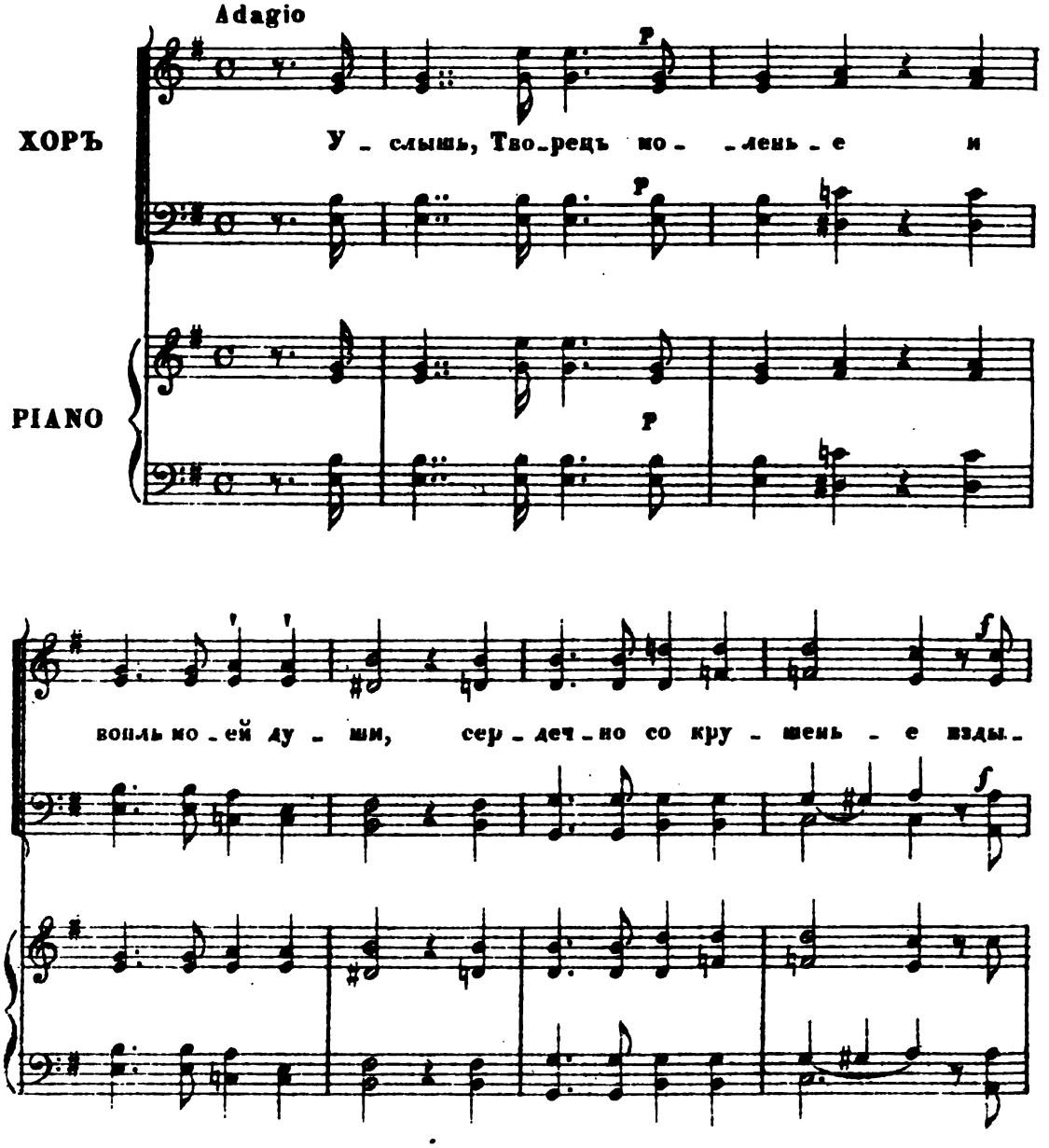

Digitized by Google

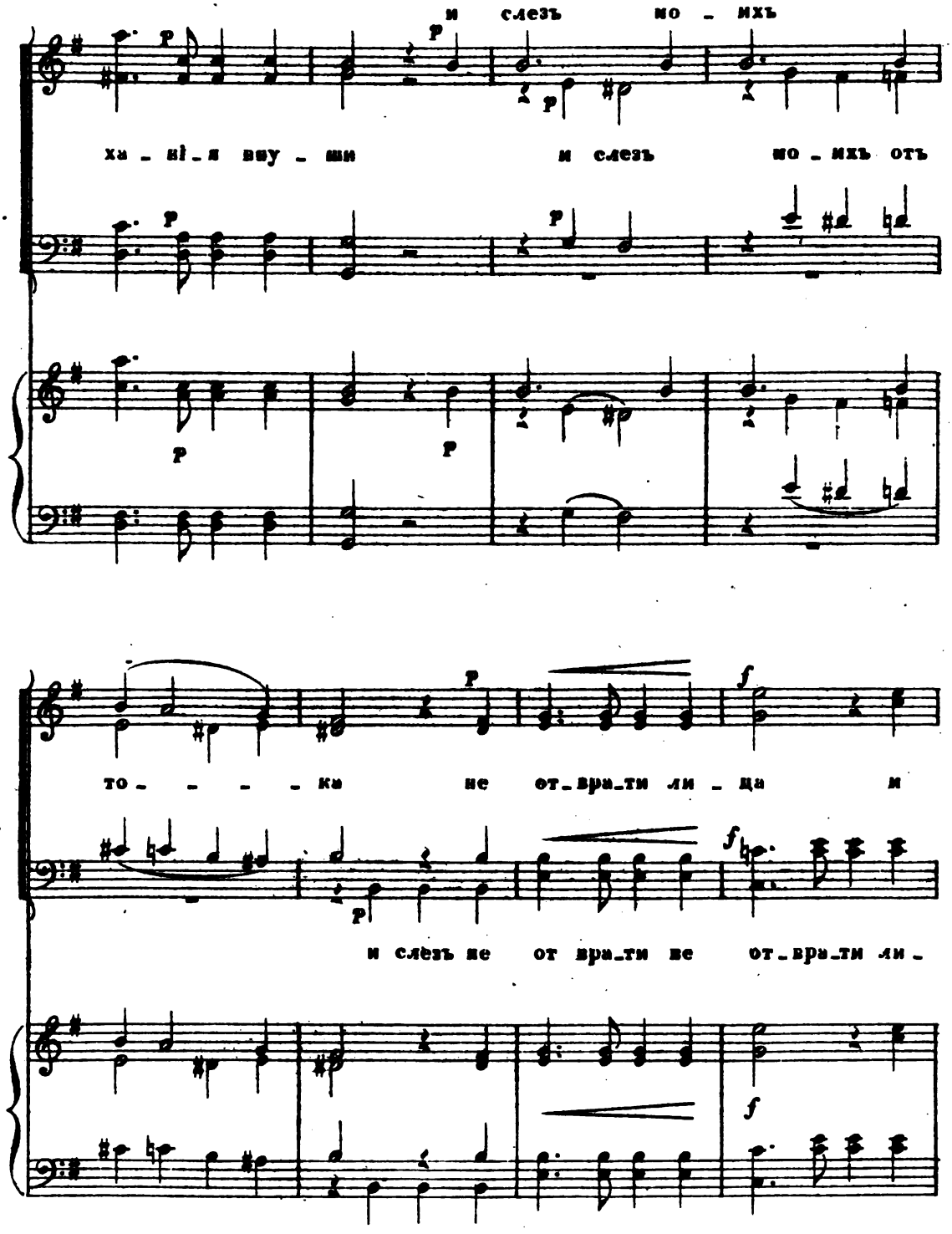

Digitized by Google

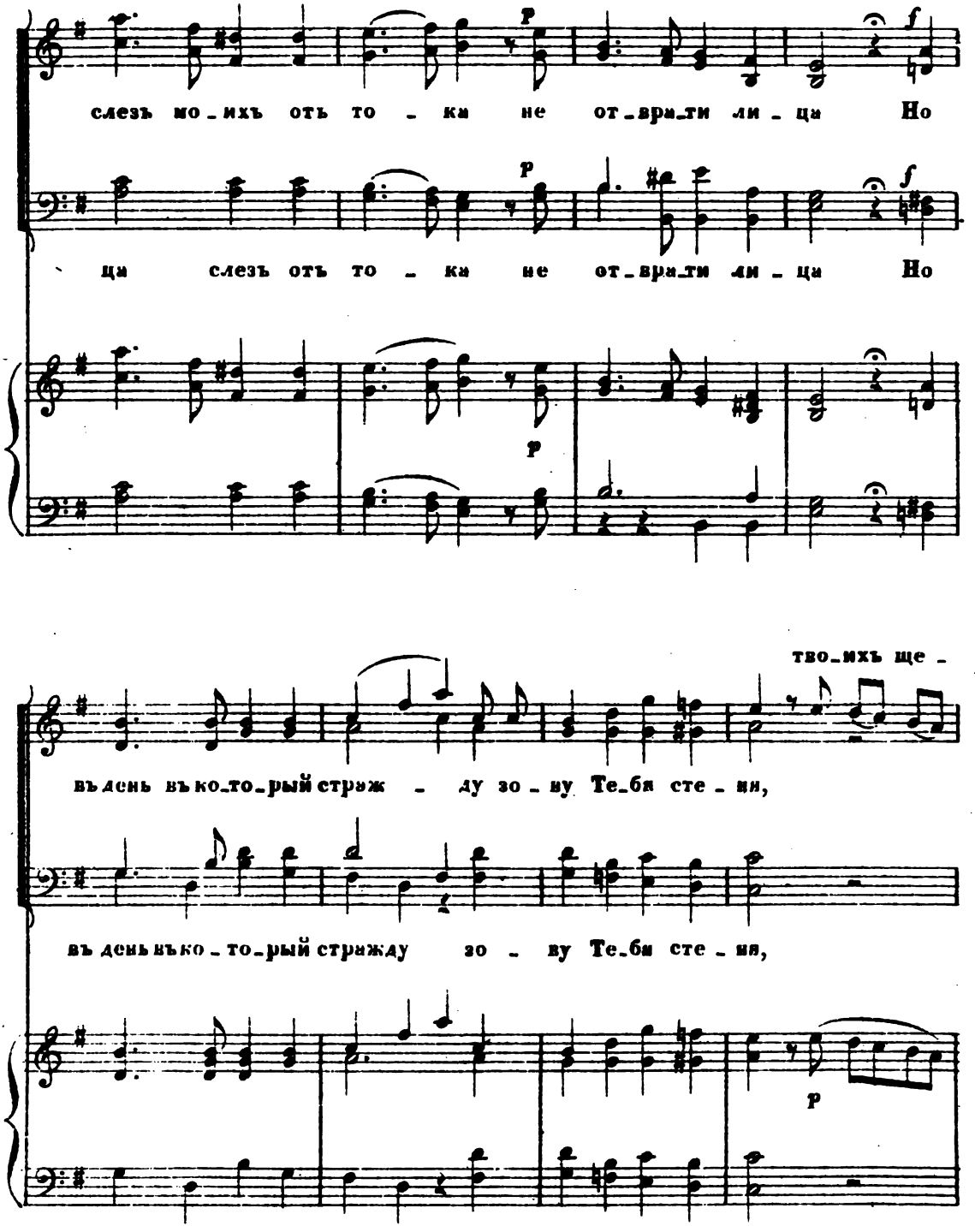

Digitized by Google

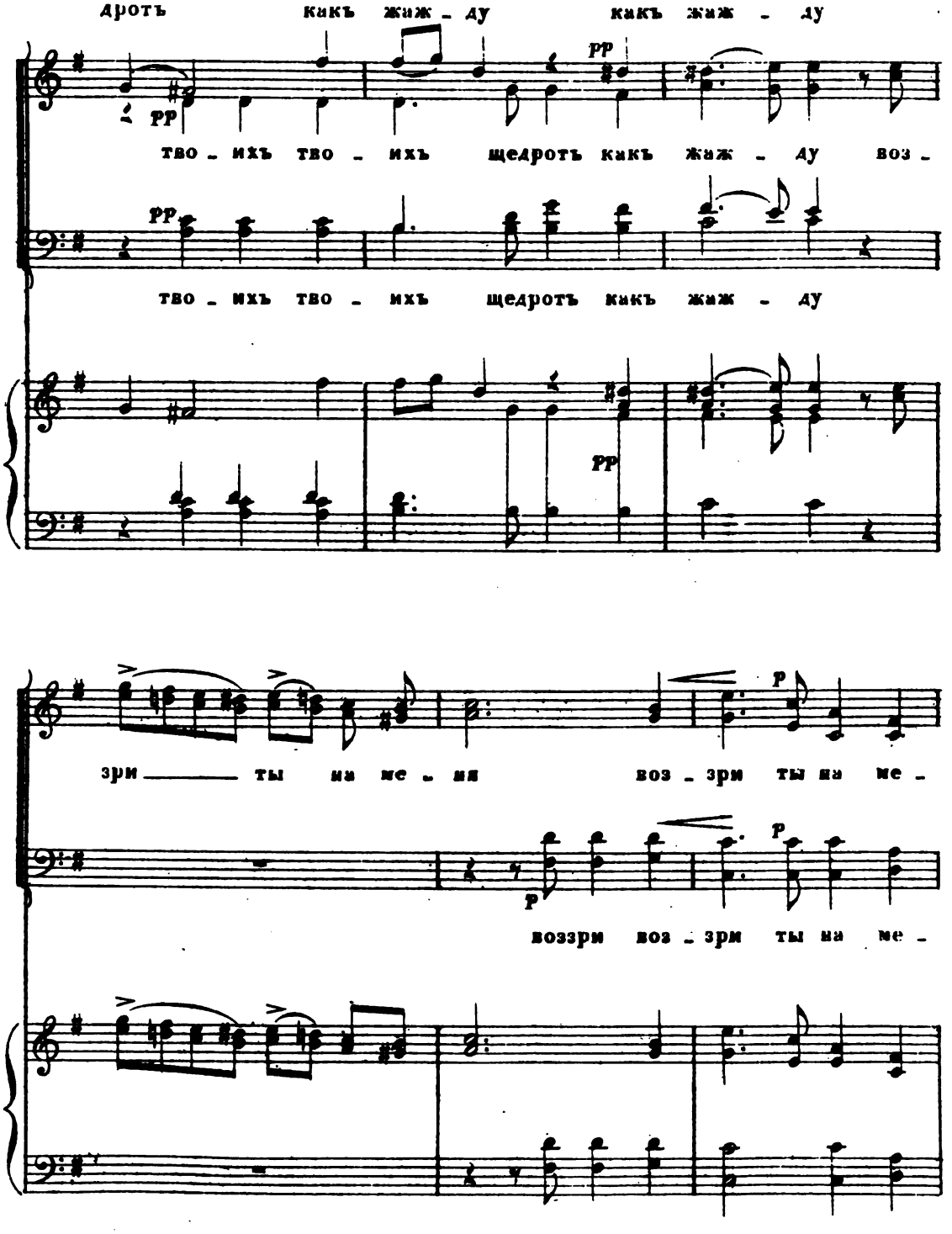

Digitized by Google

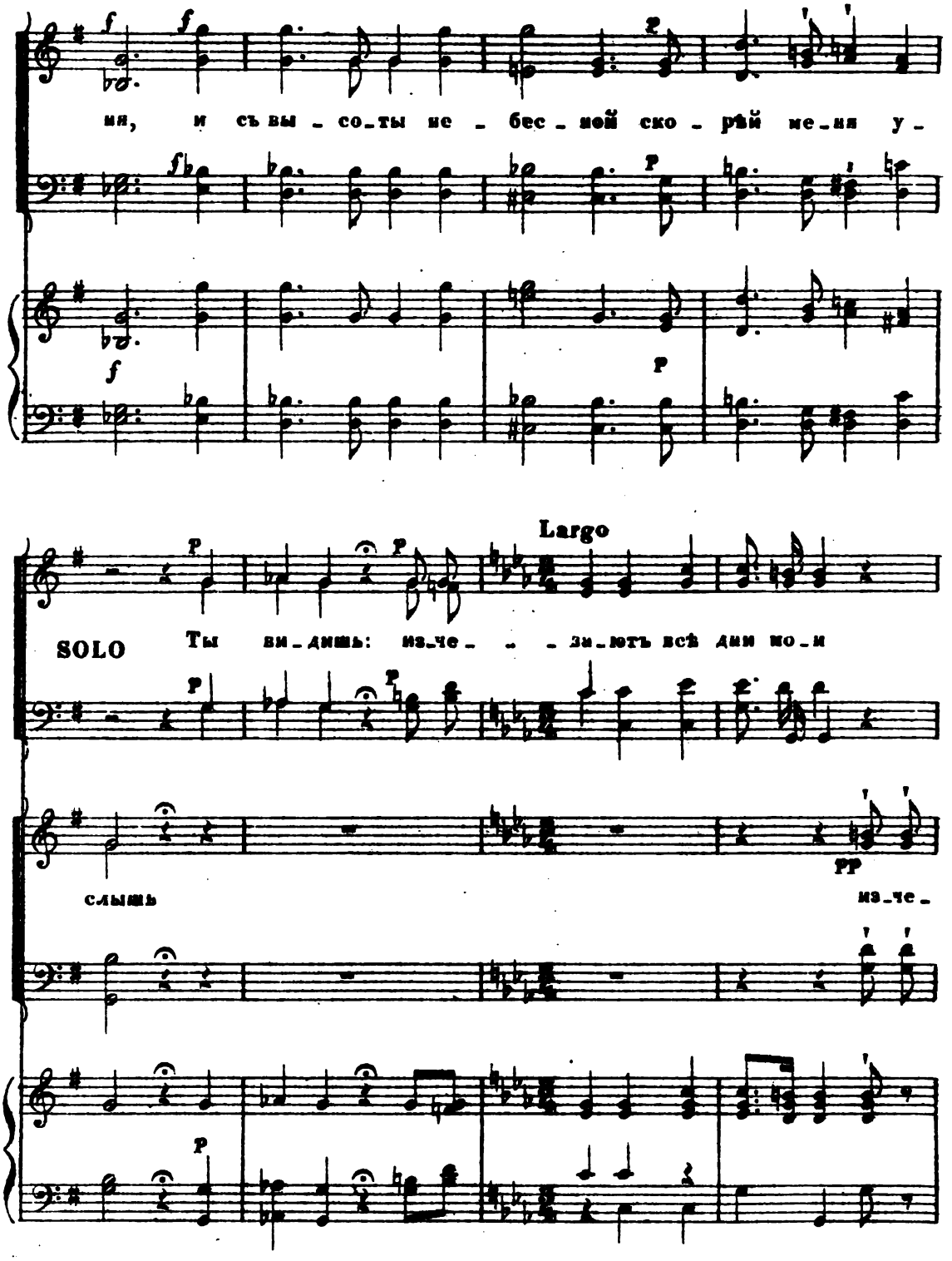

Digitized by Google

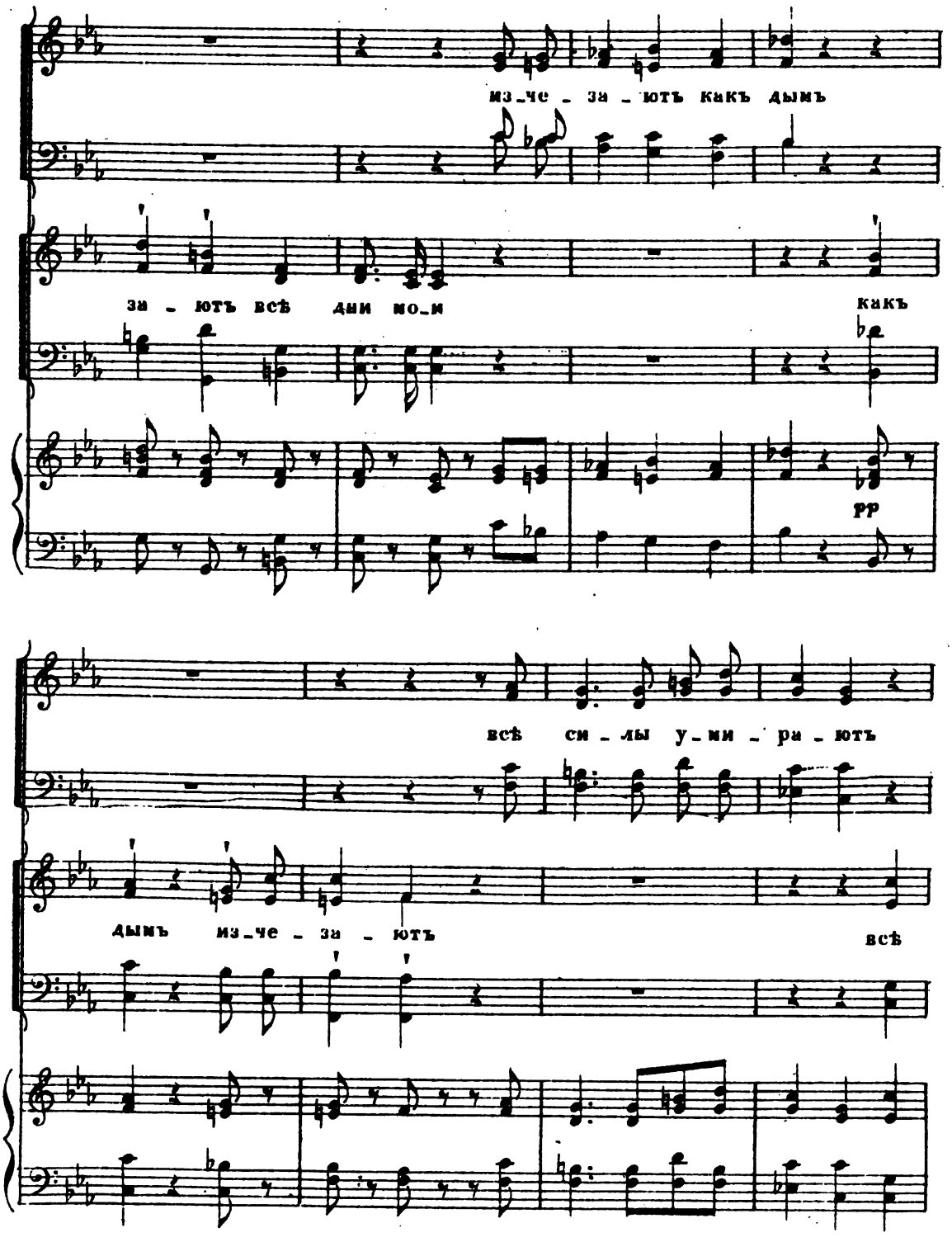

Digitized by Google

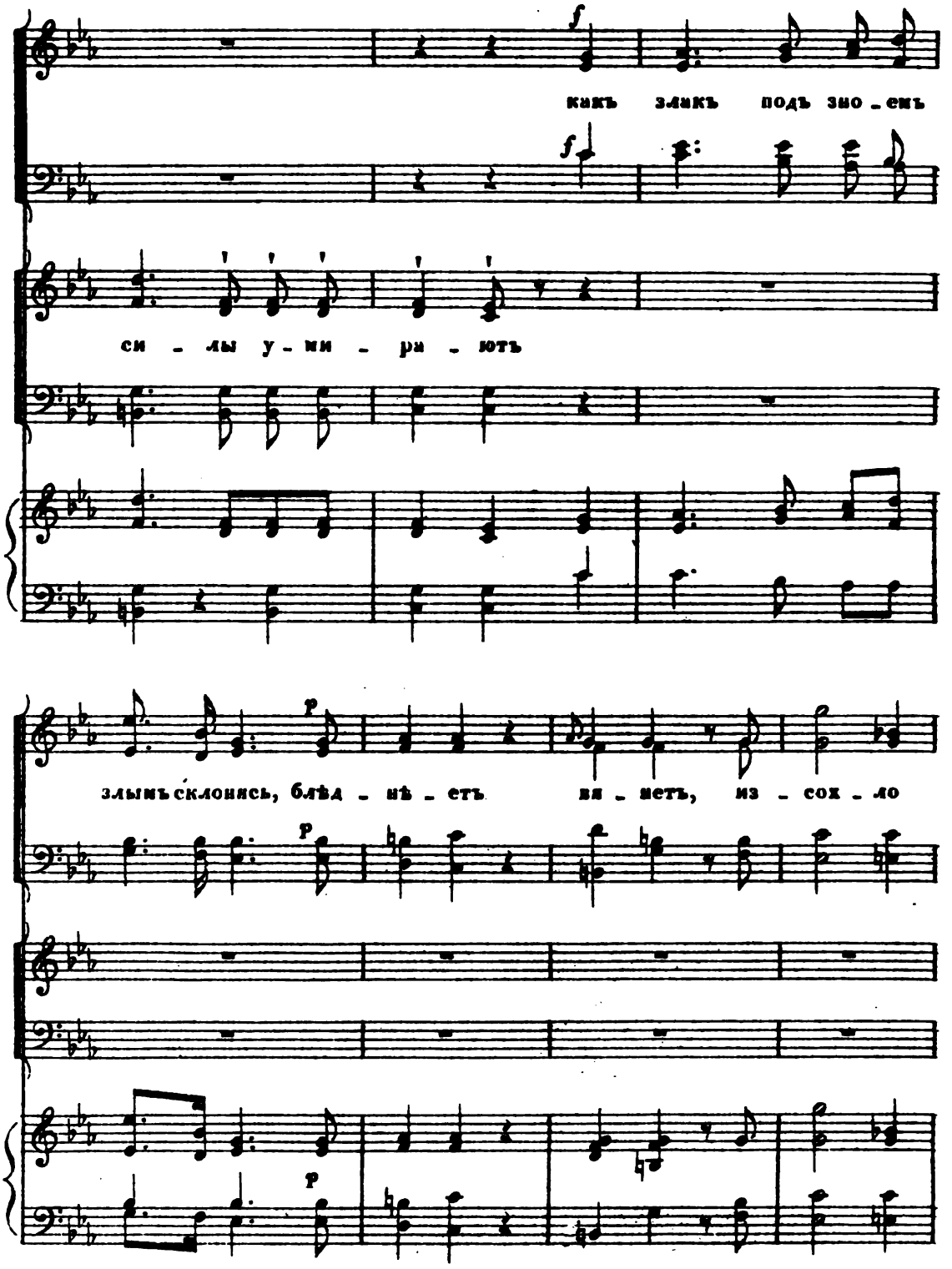

Digitized by Google

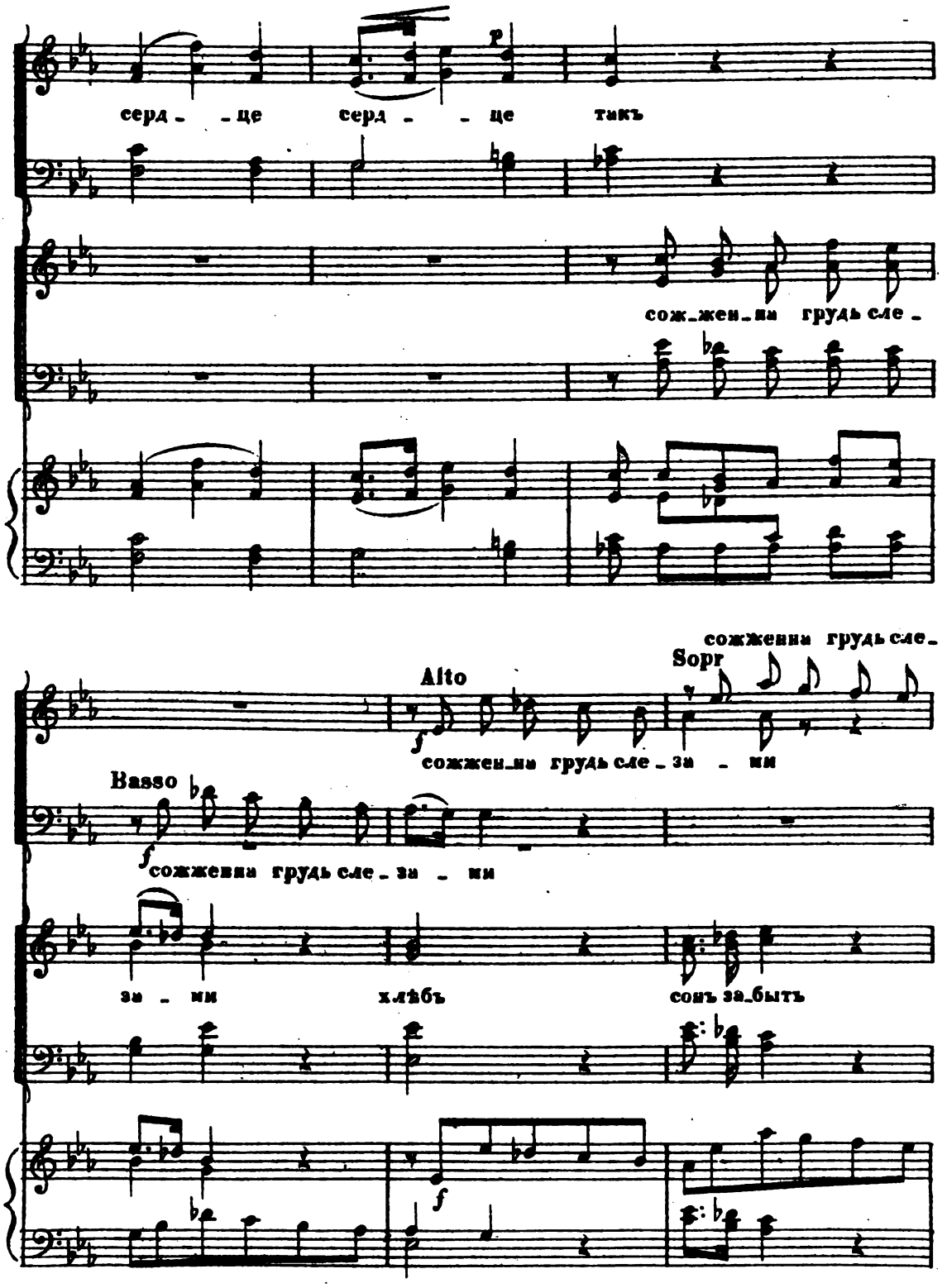

Digitized by Google

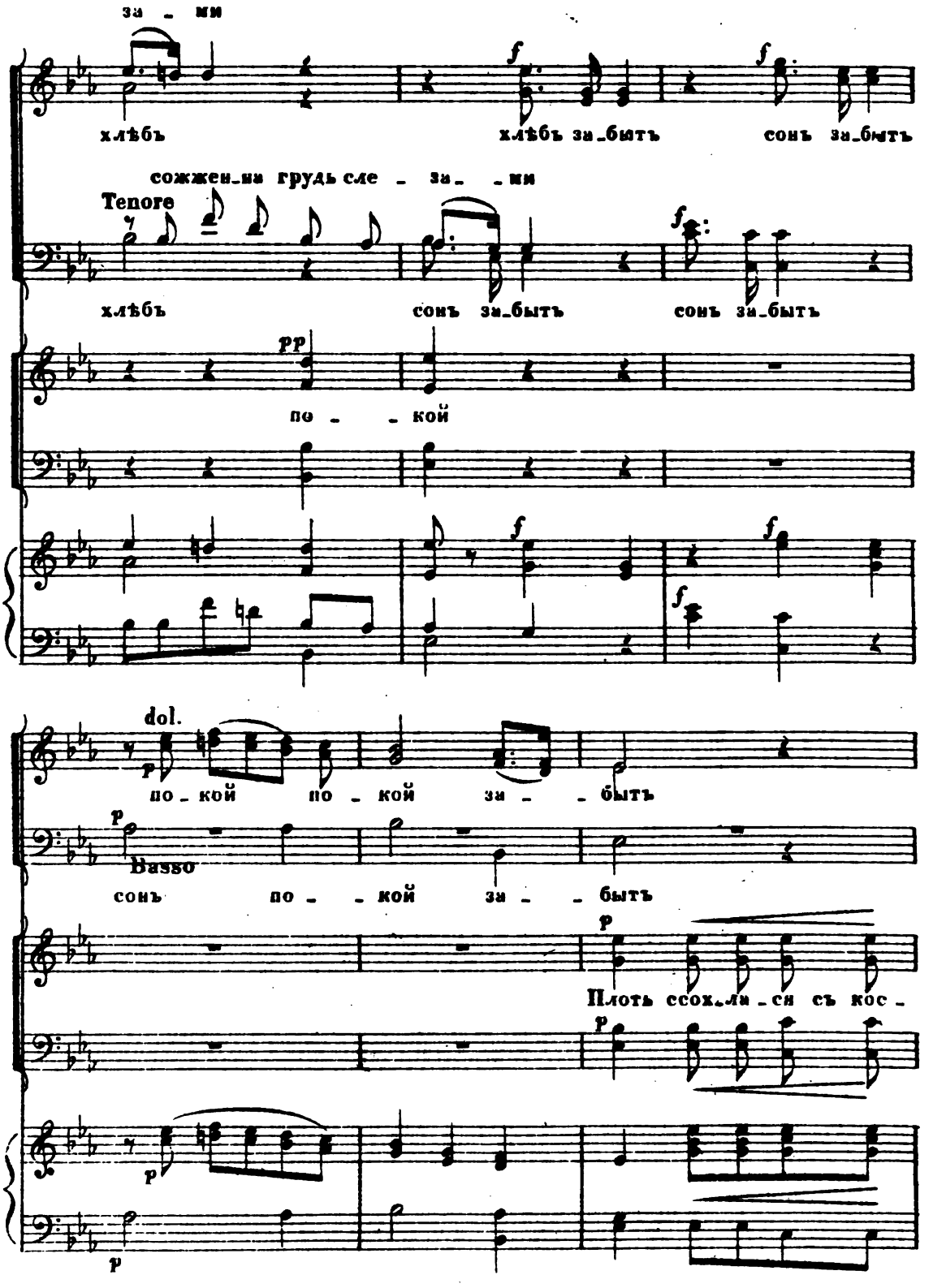

Digitized by Google

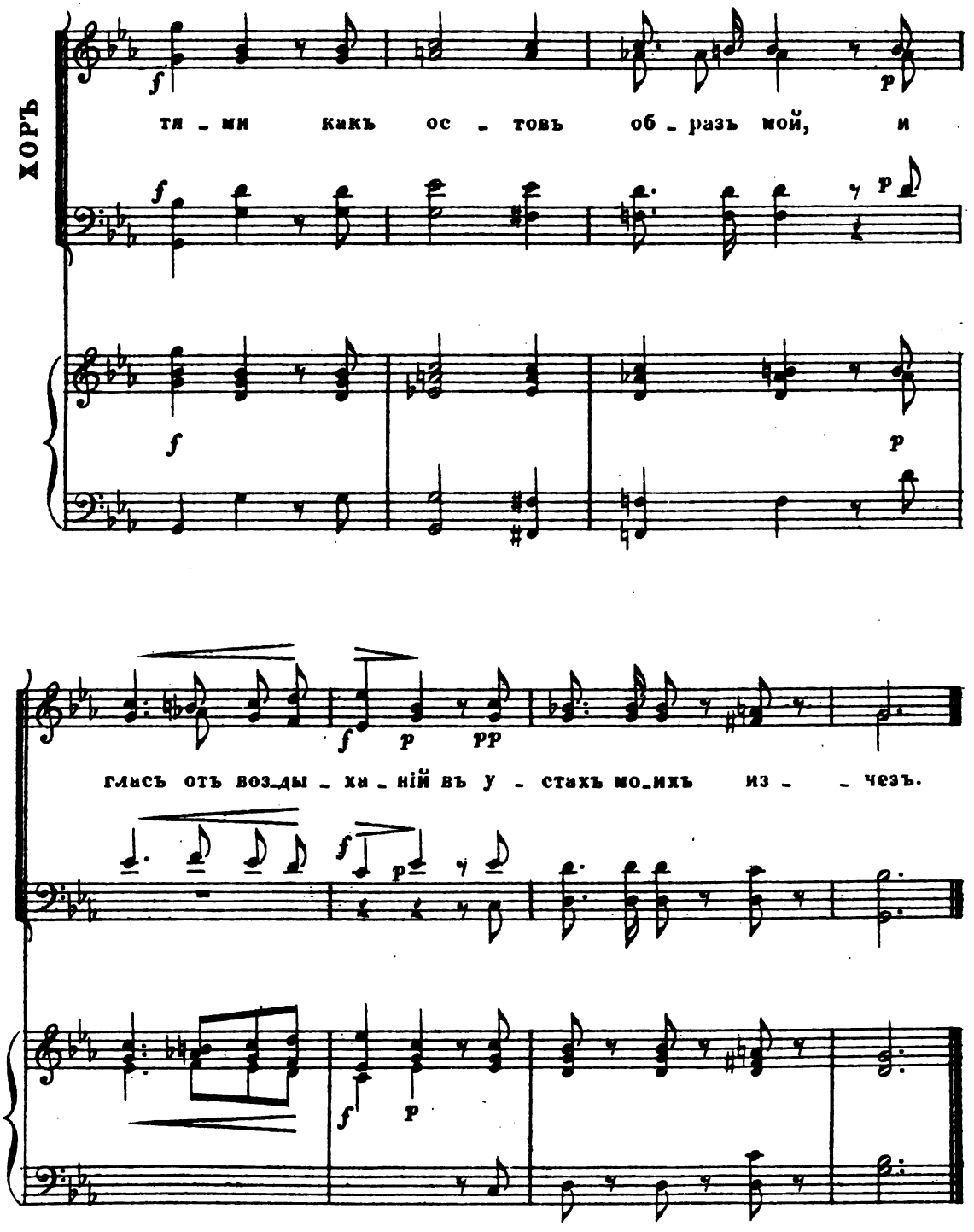

Digitized by Google

V. ТЫ ВОЗВРАТИЛСЯ БЛАГОДАТНЫЙ, 1814.

(Т. III, Стр. 214.)

МУЗЫКА АНТОНОЛИНИ.

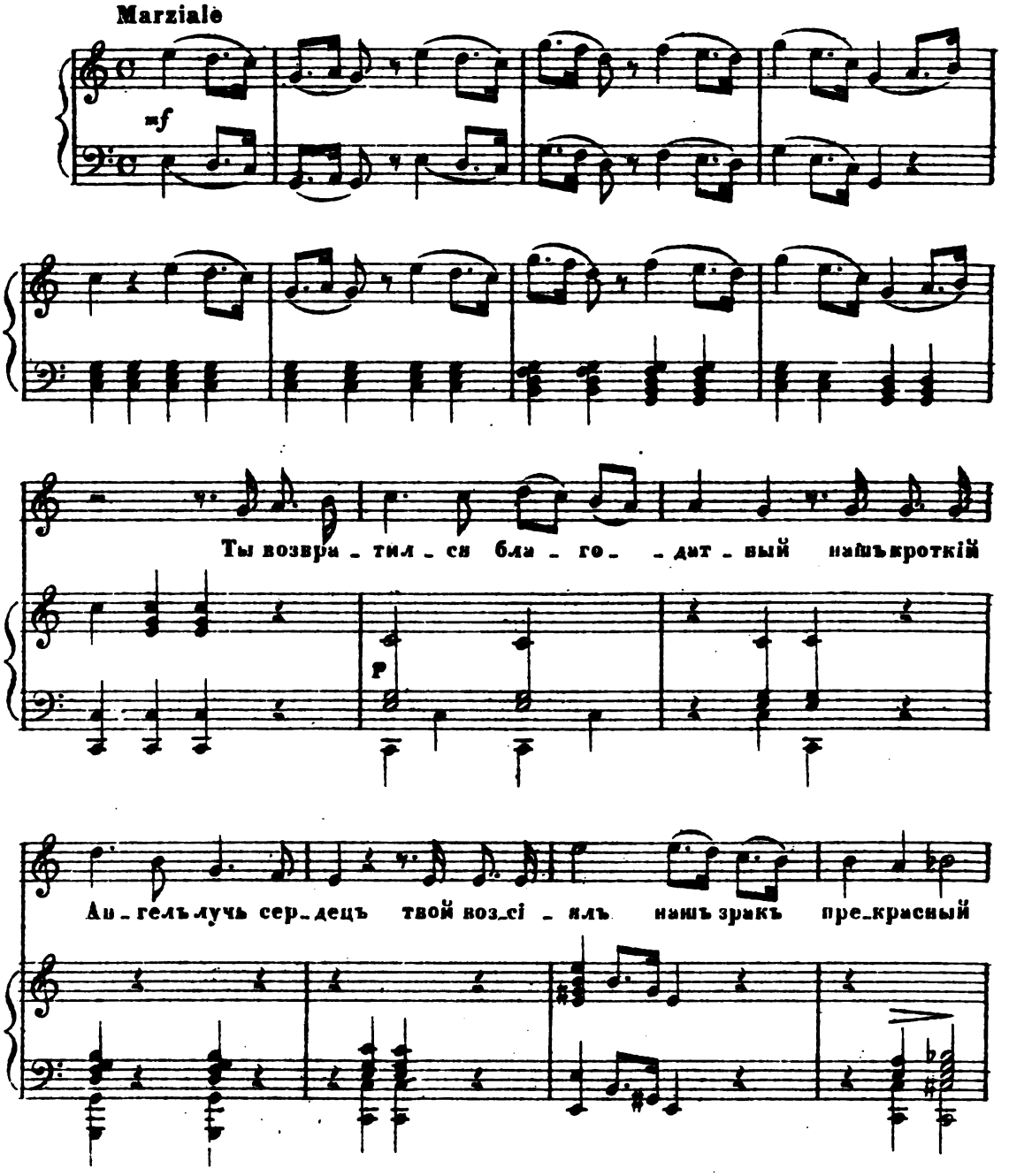

Digitized by Google

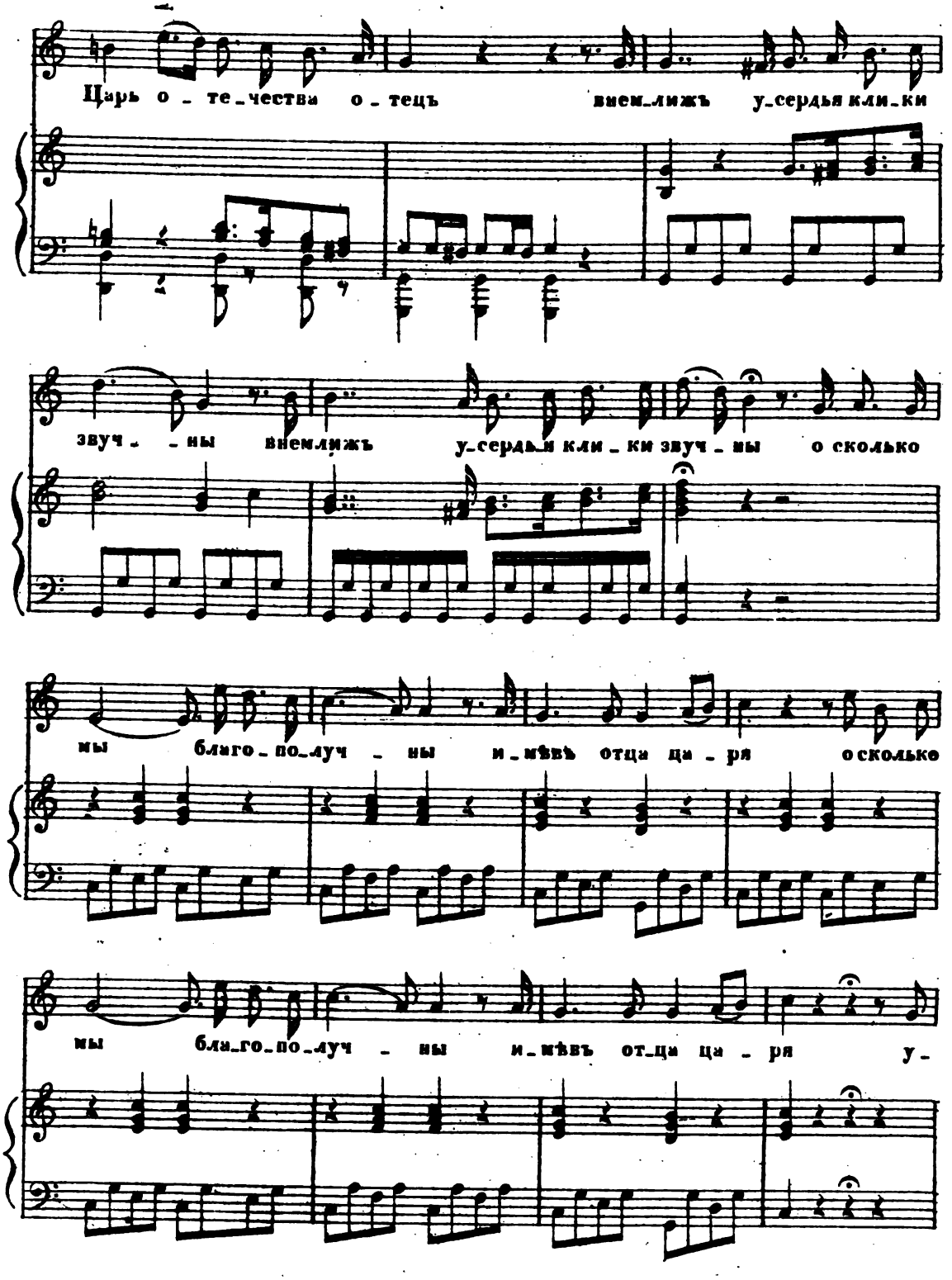

Digitized by Google

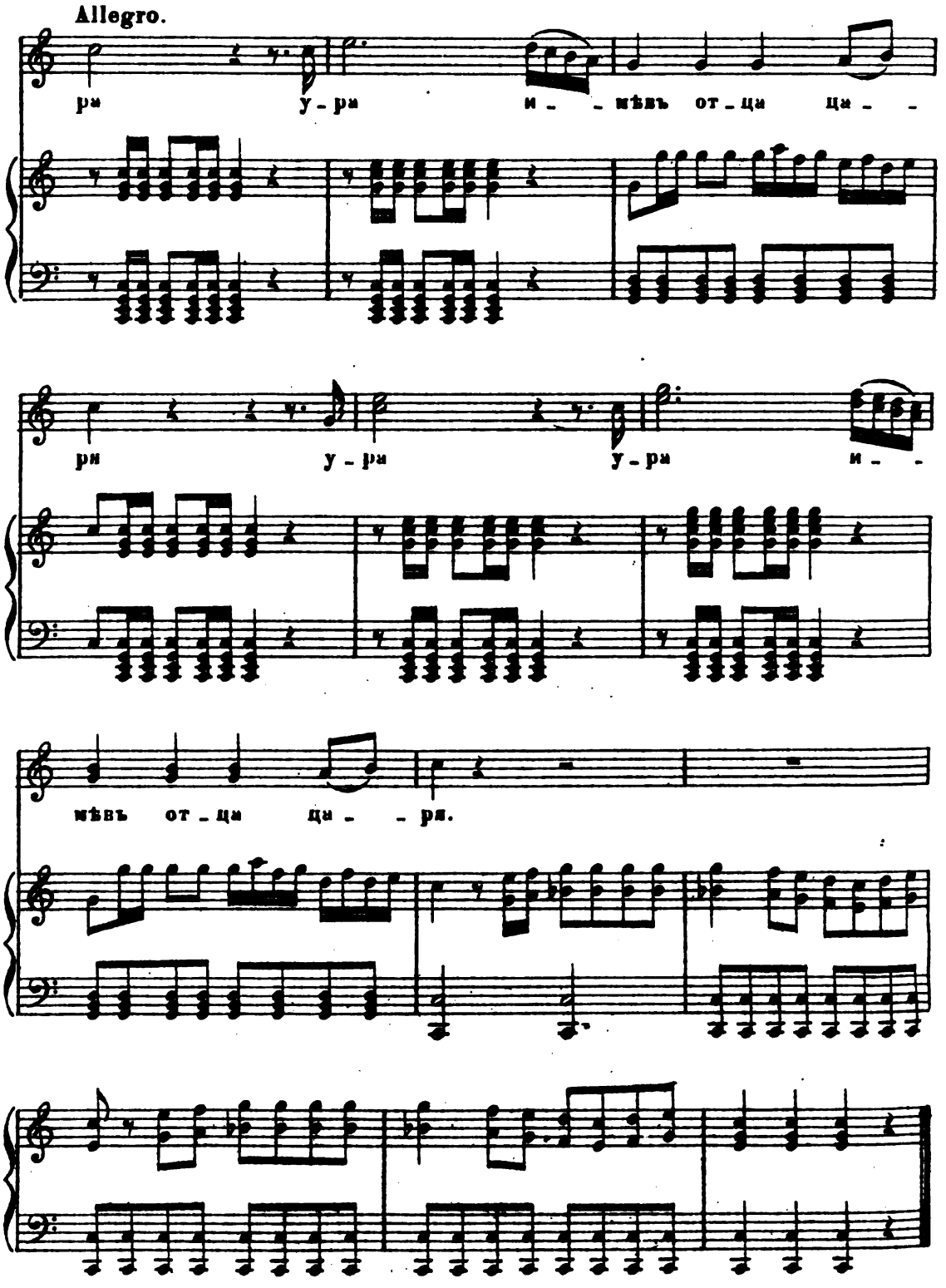

Напечатано по порученію Императорской Академіи Наукъ.
Нотопечатня В. Бесселя и К° Троицкій пер. № 26.

Digitized by Google

ОБЩІЙ ИМЕННОЙ УКАЗАТЕЛЬ

КО ВСѢМЪ IX-ти ТОМАМЪ АКАДЕМИЧЕСКАГО ИЗДАНІЯ

СОЧИНЕНІЙ ДЕРЖАВИНА.

Абдуловъ, Абдей, сообщникъ Пугачева IX. 33.

Аблесимовъ. Его «Мельникъ» VII. 604. Первый творецъ русской оперы VII. 618.

Абрагимъ, мурза, предокъ рода Державиныхъ IX. 4.

Абрамовичъ, К., еврей-арендаторъ VII. 315.

Абрамовъ, Андрей, крестьянинъ. Посланъ въ пугачевскую толпу къ Муфелю V. 240. 260.

Абрамовъ (или Аврамовъ), Евст. Мих., домашній секретарь Д-на I. 382. II. 249. 466. 634. III. vm. 225. 538. VI. 352. VIII. 982. 995. IX. 40. 214.

Августинъ VII. 589.

Августъ, императоръ. I. 323. III. 629. VII. 601. 626.

Августъ III, король польскій III. 647.

Авдоня, казакъ V. 93.

Авдотья Васильевна. См. Синельникова.

Аверинъ VIII. 383. См. Аверьяновъ.

Аверьяновъ, Игн. Ив., ассессоръ петрозав. угол. палаты. Д-нъ зоветъ его на службу и для преподаванія въ Тамбовъ VI. 597. 643. Его поѣздка въ Пб. V. 842. VI. 568. 585. Упом. VIII. 383. 409. 412. 413.

Авзяно-петровскіе заводы (по рѣчкѣ Авзяни) V. 73. 371. Тамъ окруженъ Пугачевъ VI. 485.

Авраамовъ. См. Абрамовъ, Евст.

Аврамовъ, С., засѣдатель петрозаводской нижней расправы VIII. 78.

Авреліи II. 24. III 659.

Австрія. Ея политика VI. 257. 261. 269. О прекращеніи вывоза соли VII. 407. 427.

д'Агессо. О заимствованіи Д-нымъ идеи изъ его сочиненій IX. 232.

Аддисонъ, англ. писатель I. 202.

Аделунгъ. Die Verdienste Katharina d. II um die vergleichende Sprachenkunde IX. 284. 527.

Адодуровъ, Вас. Евдок., кураторъ Моск. унив. и сенаторъ. Упом. V. 311. 338. 365. 878.

Адресъ-календари. Когда издавались при Екатеринѣ Вт. I. 306.

Адріянъ (или **Андріянъ**) **Моисеевичъ.** См. Грибовскій.

Азовъ, городъ. Присоединеніе его къ Россіи V. 729.

Ай, рѣка V. 118.

«Академическія Извѣстія», журналъ. Напечатаніе оды Д-на VIII. 283. 284.

Академическое изданіе соч. Державина. См. Державинъ.

Академія della Crusca. Ея италіянскій словарь VII. 624.

Академія Наукъ. Издала сочиненія Ломоносова I. v. При ней печатались оды Державина III. 260. 271. VIII. 272. 273. Жалованье ея совѣтникамъ V. 495. 563. О сообщеніи ей для напечатанія извѣстія объ открытіи училища въ Тамбовѣ V. 574. Д-нъ поручаетъ покупать печатаемыя при ней книги V. 578. 653. Служба при ней Шерпинскаго V. 596. 783. О печатаніи при ней переводовъ Веревкина V. 783. О прибавкѣ получаемаго отъ нея Кулибинымъ жалованья V. 788. Въ библіотекѣ ея списокъ «Поморскихъ отвѣтовъ» V. 841. Одобрила сочиненіе Брусилова VI. 93. О находящихся въ ней портретахъ VI. 226. О служившемъ при ней Кулибинѣ VI. 653. Президентъ ея Новосильцовъ VI. 776. Объ опредѣленіи при ея правленіи Дм. Мат. Свистунова VII. 695. О напечатаніи пролога, соч. для Тамбовскаго театра VII. 510. Нѣкогда единственный источникъ свѣтскаго образованія VIII. 37. Невниманіе къ ней князя А. А. Вяземскаго VIII. 256. Ученыя экспедиціи VIII. 399. 400. Объ

Digitized by Google

изданіи сочиненій Д-на VIII. 8. 967. Упом. VIII. 297. 301. 305. 320. 335. 336. 354. 432. IX. 103.

Академія Россійская. Предполагала издавать русскихъ писателей I. vi. Издала сочиненія Ломоносова IV. 771. Посвященіе ей трагедіи Державина IV. 213. Ея вызовъ къ сочиненію трагедіи. Тж. IV. 302. Готовила *Опытъ Славенскаго словаря* IV. 780. Планъ ея Словаря V. 381. Примѣчанія о немъ Болтина V. 396. Требуетъ мнѣнія Д-на о составленіи Словаря V. 383. Мнѣніе И. И. Шувалова объ изданіи при Ак. критическаго журнала V. 396. Упом. V. 841. 880. О бывшемъ въ ней собраніи портретовъ VI. 226. 227. Сношенія съ нею преосв. Евгенія VI. 259. 262. О замѣщеніи въ ней должности президента VI. 264. Зданія ея VI. 265. Неудовольствіе ея на Греча за разборъ ея грамматики VI. 303. Начало ея связано съ одою Фелицѣ VI. 559. Планъ ея основанія VIII. 350. 351. Объ ея участіи при сооруженіи надгробнаго памятника Д-ну VIII. 1004. Упом. VIII. 882 883. IX. 18. 99. 103. 265.

Академія Художествъ. По поводу вопроса о памятникѣ Д-ну VIII. 1018. Упом. VIII. 701.

Аквинатъ, Ѳома, западный классическій писатель XIII вѣка. Его книга Summa theologiae VII. 622.

Акимовъ, Игнатъ, бурмистръ рязанскаго имѣнія Д-на V. 509. 510. 565.

Акимовъ, учитель VIII. 467.

Акинфіевы или Акинфовы. Произошли отъ предка Д-на V. 425. VI. 419. Упом. VIII. 19. IX. 4.

Акростихъ Державина III. 390. 468.

Аксаковъ, К. С. Любимые его стихи у Державина II. 715.

Аксаковъ, С. Т. О Гарновскомъ I. 440. О прилетной дичи II. 80. Статья о Мартинистахъ II. 205. О видѣ Званки II. 634. О стихотвореніи *Аристиппова баня* III. 86. Объ *Иродѣ и Маріамнѣ* IV. 214. Объ *Атабалибѣ* IV. 475 и сл. Крестникъ Мертваго V. 804. Его свидѣтельство о Родзянкѣ VI. 861. Дурной отзывъ его объ анакреонтическихъ стихотвореніяхъ Д-на VIII. 759. Изъ разсказовъ о взглядѣ Д-на на свои драматическія сочиненія VIII. 883. 884. 885. По поводу очередныхъ литературныхъ вечеровъ VIII. 904. О вечерѣ у Д-на. VIII. 948. 949. Желаніе Д-на познакомиться съ нимъ VIII. 964. У Д-на VIII. 964. 965. Чтеніе имъ произведеній Д-на и о впечатлѣніи на Д-на этихъ чтеній VIII. 965. 966. 967. Его отзывъ о произведеніяхъ и языкѣ Д-на VIII. 967. 968. IX. 334. Виновникъ болѣзни Д-на VIII. 968. Послѣднее свиданіе съ Д-нымъ VIII. 969. Сужденіе о Д-нѣ VIII. 969. 970. Упом. III. 403. 405. VIII. 5. 35. 142. 645. 646. 886. 957. 975.

Аксаковы, сосѣди Д-на по оренбургскому имѣнію VIII. 964.

Аксеновъ, Мих. Степ., елатомскій мѣщанинъ. Подряженъ для провожанія въ Пб. судна съ хлѣбомъ V. 610. 854.

Акчуринъ, Сергѣй V. 499.

Алабухи, два села графовъ Воронцовыхъ V. 497. 677. О перестройкѣ тамъ церкви V. 550. VII. 701. 706.

Алай, рѣка V. 176.

Алакаева, Анна Ив.—Д-нъ проситъ Мертваго по ея дѣлу V. 833. Упом. VI. 1.

Алатырь, городъ. Бѣгство чрезъ него Пугачева V. 165.

Александра Александровна. См. Капнистъ, А. А.

Александра Павловна, вел. княжна. Планъ ея бракосочетанія съ королемъ шведскимъ I. 601. 753. III. 735. Стихи на сговоръ ея I. 753. О ней въ пьесѣ *Харитъ* I. 718. Смерть ея II. 582. 583. IX. 263. Свѣд. о ней. Тж. и слл. Стихи на бракъ ея съ палатиномъ венгерскимъ II. 300 и сл. На бюстъ въ медаліонѣ ея III. 359. Къ портрету ея III. 373. Наставница ея III. 517. Разстройство сватовства за нее шведскаго принца VI. 699. Свѣд. о ней IX. 263.

Александра Феодоровна, великая княгиня IX. 523.

Александрія, имѣніе графини Браницкой VIII. 953.

Александровская мануфактура II. 640.

Александровскій садъ въ Павловскѣ I. 795. II. 728.

Александровское село, имѣніе кн. Вяземскаго близъ Пб. III. 342. IV. 21. V. 493. VI. 551. 552. 606. VIII. 937.

Александровъ, В. А. Участвовалъ въ составленіи указателей къ изданію Д-на IX. II.

Александро-Константиновская библіотека. Задумана Екатериною II для ея внуковъ VIII. 311.

Александръ, архимандритъ VIII. 190. IX. 260.

Александръ Великій. Его довѣріе къ врачу I. 114. 795. Упом. I. 620. 695.

Digitized by Google

III. 93. 292. 608. 390. 606. 649. 652. 674. VII. 440. 602.

Александръ Виртембергскій, принцъ I. 400. 482. На праздникѣ Потемкина VIII. 595.

Александръ II. По поводу перенесенія памятника Д-ну съ университетскаго двора на театральную площадь въ Казани VIII. 1021. 1022. Восхищался 21 строфой оды «Вельможа» Д-на IX. 247. 248.

Александръ Ильичъ. См. Бибиковъ.

Александръ Матвѣевичъ. См. Мамоновъ.

Александръ Невскій. На перенесеніе мощей его III. 348.

Александръ I Павловичъ. Ода на рожденіе его I. 81. 509. VIII. 288. Сказка для него о царевичѣ Хлорѣ I. 129. VIII. 293. 347. 367. 406. Азбука, для него составленная Екатериною Вт. I. 145. 146. Участвуетъ на Потемкинскомъ праздникѣ I. 395. 400. VIII. 595. Стихи на сговоръ его I. 588. Подаетъ Д-ну помощь I. 548. На бракосочетаніе его I. 554. Посвященъ въ Мальтійскіе кавалеры II. 209. Великій пріоръ ордена II. 211. *Введеніе* его въ присутствіе сената II. 311. Ода на его *восшествіе на престолъ* II. 355. VIII. 773. 774. 775. Подарокъ за эту оду II. 356. 363. Завѣщаніе о немъ Екатерины Вт. II. 359. Надпись къ портрету Александра Павл. II. 363. VIII. 776. 777. Стихи на коронацію его II. 369. 378. 382. Прогулка съ императрицей II. 379. *Гимнъ Кротости* II. 382. Ауліенція Державина передъ отправленіемъ въ Калугу (*Бесѣда съ Геніемъ*) II. 389. Посланіе къ нему (*Царевичу Хлору*) II. 405. Черты его характера и образа жизни II. 408 и слл. 529. 643. 725. 756. III. 554. Отмѣняетъ названіе пытки II. 525. III. 695. На отъѣздъ его въ армію II. 570. 628. На выраженіе его удовольствія петербургскимъ жителямъ II. 575. Строгость его за злоупотребленія въ арміи II. 650. Законоучитель его II. 728. Его ожидаютъ въ *Бесѣду* III. 81. На отъѣздъ его въ армію въ 1812 г. III. 136. Отзывъ о сраженіи подъ Люценомъ III. 168. На возвращеніе его III. 214. 749. VIII. 937. 938. На «срѣтеніе» его III. 215. Къ портрету его III. 388. На пріемъ его въ Москвѣ III. 390. Ему подносятъ титулъ Благословеннаго III. 453. На молодыхъ сподвижниковъ его III. 534. 567. Сооружаетъ въ Казани памятникъ IV. 624. Сравненіе съ нимъ Іоанна Грознаго IV. 582. Великимъ княземъ присутствовалъ въ сенатѣ VI. 89. 90. Оказываетъ Д-ну помощь при паденіи VI. 635. Распоряженія его по калужскому дѣлу VI. 130. 858. 764. 765;— по друг. дѣламъ VI. 851. 852. Д-нъ представляетъ ему о желаніи Мертваго VI. 136; — о крымской соли VI. 137. 403. Отзывъ его о трагедіи Озерова VI. 163. 164. Путешествіе его въ 1808 г. VI. 191. Его постановленіе о сенатѣ VI. 221. Учрежденіе министерствъ VI. 221. VIII. 797. Назначаетъ Шишкова президентомъ Рос. ак. VI. 264. Рескриптъ о Царствѣ Польскомъ VI. 311. 859. 867. Повелѣніе о желающихъ поступить въ иностр. коллегію VI. 371. Защищаетъ гр. Васильева въ государствен. совѣтѣ VI. 788. Вступленіе на престолъ и начало его царствованія II. 358. 363. VI. 755. Первыя дѣла его VI. 756. Ауліенціи Д-ну и доклады его VI. 760. 764. 771. 787. 788. 798. 801. 805. 813. 816. 818. 819. 821. 828. Назначаетъ комитетъ для пересмотра слѣдствія Д-на VI. 772. О составленіи для министровъ инструкцій VI. 779. 798. VIII. 801. 802. Посылаетъ войско на финляндскую границу VI. 783. Издаетъ указъ о срокѣ службы дворянъ VI. 786. Взглядъ на мнѣніе Потоцкаго объ этомъ VI. 787. 791. 795. Путешествіе въ Лифляндію (?) VI. 796. Отзывъ его о еврейскихъ козняхъ противъ Д-на VI. 801. Повелѣваетъ разсмотрѣть жалобы польской шляхты западныхъ губ. VI. 803. Неудовольствіе на Д-на VI. 797. 805. 810. 828. VIII. 803. 818. 830. 831. Довѣріе его къ тріумвирату VI. 807. Повелѣніе отрѣшить безъ суда предсѣдателя нижегор. уг. палаты VI. 810. Указъ о вольныхъ хлѣбопашцахъ VI. 812—817. VIII. 823. 824. Увольняетъ Д-на изъ министровъ VI. 820 — 822. VIII. 832. Назначаетъ ему пенсію VI. 850. Благодарность сенаторамъ чрезъ Д-на VI. 851. Письмо Державина о взысканіяхъ по откупнымъ недоимкамъ VII. 489. Посвященная ему часть сочиненій Державина VII. 514. Слова Державина къ нему VII. 631. Рѣчь Державина по случаю возвращенія императора VII. 635. Установленіе званія статсъ-секретаря VIII. 626. 632. 635. Пѣснь брачная VIII. 636. 646. 656. Указъ Васильеву VIII. 743. Жалуетъ перстни Д-ну и Карамзину за оды VIII. 775. Взглядъ на финансовую дѣятельность Д-на VIII. 743. 776. Объ упразд-

Digitized by Google

ненiи прежняго совѣта и учрежденiи непремѣннаго совѣта. О невключенiи Д-на въ число членовъ новаго совѣта VIII. 776. Начало партiй VIII. 777. 778. Указъ объ опекунахъ и попечителяхъ VIII. 779. Записка Д-на относительно возложенныхъ на него опекъ VIII. 780. 781. Объ отмѣнѣ монополiи на астраханскiя рыбныя ловли VIII. 781. Довѣрiе къ Д-ну VIII. 782. 783. 784. Доносы ему на губернатора Лопухина. Поручаетъ Д-ну разслѣдовать дѣло Лопухина VIII. 783. 784. 785. Пріемъ Д-на послѣ слѣдствiя надъ губернаторомъ Лопухинымъ. Назначаетъ комитетъ для повѣрки слѣдствiя VIII. 786. 789. О возникновенiи неофицiальнаго комитета VIII. 789. Поручаетъ Д-ну составить проектъ организацiи сената VIII. 792. 794. Указъ о правахъ и обязанностяхъ сената VI. 761. VIII. 795. 796. Жалуетъ Д-ну орденъ Александра Невскаго VIII. 796. Взглядъ Трощинскаго и Воронцова VIII. 797. Избранiе министровъ VIII. 798. 799. Объ учрежденiи комитета министровъ. Д-нъ министръ юстицiи VIII. 799. Причина неправильности министерскихъ распоряженiй VIII. 800. О введенiи консультацiй по докладу Д-на VIII. 805. 806. Разговоръ съ Д-нымъ по поводу записки гр. Потоцкаго VIII. 810. 811. О запискѣ Д-на на записку Потоцкаго VIII. 811. Бурное засѣданiе сената. Взглядъ государя VIII. 813. Указъ по поводу записки Потоцкаго VIII. 814. Отношенiе Д-на къ его эпохѣ и ея дѣятелямъ VIII. 817. По поводу записки Д-на о необходимости инструкцiй VIII. 820. Любимая мысль VIII. 822. Д-нъ противодѣйствовалъ планамъ императора VIII. 825. 826. По дѣлу объ евреяхъ VII. 306. 738. VIII. 829. 830. Вредные для Д-на слухи VIII. 831. По поводу дѣла объ опекѣ надъ шкловскимъ имѣнiемъ VIII. 848. Изъ письма Д-на къ Капнисту VIII. 850. По поводу дозволенiя казакамъ владѣть землею VIII. 851. Отношенiе Д-на ко двору VIII. 855. 856. По поводу басень Д-на VIII. 875. 876. О театрѣ VIII. 877. Не былъ на публичномъ собранiи Бесѣды VIII. 911. 912. По поводу стихотворенiй Д-на «На миръ 1807 г.» и «Сѣтованiе» VIII. 936. 937. VI. 828. О намѣренiи Д-на написать похвальное слово ему VIII. 987. Объ уничтоженiи крѣпостного права II. 391. IX. 194. 195. Преданiе по поводу перевода комедiи Шеридана «Школа злословiя» IX. 285. Упом. III. 47. 131. VI. 16. 216. 217. 234. 240. 241. 261. 291. 435. 753. 868. VII. 397. 399. 404. 441. 442. 725. 736. VIII. 13. 672. 674. 736. 741. 834. 852. 906. 907. 913. 915. 1000. 1001. 1005. 1008. 1010. 1028. 1038. IX. 227. 255. 257. 267. 319. 321. 328. 329. 517. См. также Февей.

Александръ Романовичъ. См. Воронцовъ.

Алексинская скитня VIII. 388.

Алексѣева, Марья Степ., камеръюнгфера Екатерины Второй V. 380.

Алексѣевка (Степная), село V. 91. 188 — 190. 250. Крестьяне тамошнiе склонны къ бунту V. 193. 201. 204.

Алексѣевскъ, пригородокъ. Сраженiе при немъ V. 6. VI. 470. 472. 473. 474.

Алексѣевъ, И. А., вице-губернаторъ петербургскiй III. 635. Жалобы на него Д-на VI. 12. 13. 679 — 681. Мнѣнiе его по вопросу о службѣ дворянъ VI. 791. По еврейскому дѣлу VII. 738. Надзоръ за таможнею VIII. 659. 660. Его переписка съ княземъ Репнинымъ VIII. 666. Непрiязненное отношенiе къ Д-ну IX. 311. 312. Упом. VIII. 663. 667. 668. 669. 670. IX. 305. 307. 308. 309. 310. 314.

Алексѣевъ, Ив. Алексѣев., художникъ. Сопровождалъ Львова въ Крымъ VI. 145.

Алексѣевъ, комендантъ Петропавл. крѣпости VI. 614.

Алексѣевъ, Иванъ, польскiй выходецъ V. 154. 178.

Алексѣевъ, Петръ, подьячiй V. 138. 186.

Алексѣевъ, протоiерей V. 111. 129.

Алексѣй Ивановичъ, келейникъ V. 326.

Алексѣй Иванович. См. Арсеньевъ, Васильевъ, Шнезе.

Алексѣй Ивановичъ, приказчикъ Бородина. См. Бородинъ.

Алексѣй Михайловичъ, царь. Его доступность народу III. 728. О запрещенiи крестьянамъ переходить изъ владѣльческихъ земель на какiя-нибудь другiя VII. 462. Преслѣдованiе раскольниковъ VIII. 108. Упом. IX. 3. 6.

Алексѣй Петровичъ, царевичъ VII. 732.

Алеша Поповичъ III. 117.

Алкивiадъ. См. Алцибiадъ.

Алпунзъ, царь VII. 317.

Алферова, Ан. Сем. (въ замужствѣ Дашкова) I. 215. II 710. IX. 237.

Алферовка, слобода Сарат. губ., въ которой живутъ малороссiяне VI. 38.

Digitized by Google

Алцибіадъ I. 486. III. 641.
Альбедиль, баронъ III, VI.
Альбедиль, флигель-адъютантъ. Посланъ въ Казань на слѣдствіе II. 385.
Альтманъ, переводчикъ IX. 514. 515.
Альфонсъ XI, король VII. 300.
Алябьевъ, Ал-дръ Вас. VI. 73. 759.
Алябьевъ. VIII. 728. IX. 319.
Аманъ, библейское лицо VIII. 600.
Амвросій, архіеп. казанскій V. 463.
Амвросій, Зертисъ-Каменскій IV. 780. На гробъ его III. 506.
Амвросій Медіоланскій. Ввелъ степенное пѣніе VII. 589. 620. Какъ писатель гимновъ. Его пѣснь «Тебе Бога хвалимъ». VII. 620.
Амвросій (Подобѣдовъ), митрополитъ Новгородскій IV. 780. 782. VI. 227. Посылаетъ статью о священной поэзіи VI. 400. Отвѣтъ Д-на VI. 401. Ему подноситъ Д-нъ свои сочиненія VI. 401. Почетный членъ Бесѣды VIII. 907. 911.
Амвросій (Серебренниковъ), епископъ VIII. 370.
Америка и **Американцы** 612. О торговлѣ съ Америкой VII. 339.
«**Амуръ и Психея**», стихотв. VIII. 635. 636.
Амуръ, рѣка II. 454.
Анакреонтическія пѣсни Державина. I-е ихъ изданіе I. xx. Другое I. xxviii. Виньетки къ нимъ I. xxxii Рукопись ихъ I. xv. 27. Поводъ къ сочиненію ихъ II. 70. 71. 233. 365. III. 364. Сужденіе о нихъ Печерина II. 129. С. Глинки III. 8. Поводъ къ ихъ изданію II. 233. Отдѣльное изданіе съ гравюрами VIII. 859. Отзывъ Мерзлякова VIII. 860. Упом. VIII. 755. 761. 872. 1012. 1020. См. также Аксаковъ, С. Т., и Бѣлинскій.
Анакреонъ. Ода *Голубка* приписывается ему невѣрно II. 392. Подражанія ему I. 271. 421. 424. 592. 680. 682. 782. II. 64. 70. 73. 123. 129. 131. 135. 176. 182. 260. 418. 424. 429. 431, 433. 435. 439. 441. 447. Переводъ Н. А. Львова I. 514. 589. II. 65. Свѣдѣнія объ Анакреонѣ II. 69. 231. 235. Русскіе его подражатели II. 70 и сл. Статья о немъ Плетнева II. 70. Статья г. Водовозова II. 71. Мнѣніе о немъ Вильмена II. 233. Комментаторы его. II. 421. 726. Пѣсни VII. 514. Отрывки изъ него VII. 534. 575. О единствѣ въ одахъ Анакреона VII. 541. О рифмѣ у него VII. 595. 624. Упом. VIII. 585. 586. 756—760. 824. 860. IX. 251. 252. 253.
Ананьевскій, Ив. Серг., об.-секр. въ сенатѣ V. 310. Капнистъ поручаетъ просить его по дѣлу V. 446. Сенаторъ. Мнѣніе его о службѣ дворянъ VI. 788. 791. Разговоръ Д-на съ Политковскимъ по его дѣлу VIII. 903. Упом. VI. 629. 630. VIII. 812.
Анастасевичъ, В. Г. Переводилъ Сафо II. 350. III. 518. Списалъ автобіографію Д-на съ объясненіями его стихотв. VI. 408. 409. Ему подарилъ Евгеній письмо Д-на VI. 861. Перевелъ сочиненіе Стройновскаго «О условіяхъ помѣщиковъ съ крестьянами» съ польскаго на русскій VII. 472. Рукопись его IX. 279. Объ изданіи Остолоповымъ «Ключа къ соч. Д-на» IX. 282. О примѣчаніяхъ на сочиненія Д-на IX. 284. Объясненіе по поводу двустишія Ив. С. Державина IX. 278. Его мысль о критическомъ изданіи соч. Д-на IX. 280. 281. 282. Упом. VIII. 804. 898. IX. 207. 260. 261. 232. 233. 234. 235. 238. 240. 244. 245. 255. 273.
Анастасій (Братановскій) IV. 778. Сравненіе слова, произнесеннаго имъ при погребеніи Шувалова съ одою Д-на «Урна» IX. 253. О подражаніи ему Д-на IX. 267. Упом. IX. 250. См. Братановскій.
Ангальтъ, гр. Федоръ Евстаф. Свѣдѣнія о немъ V. 625.
д'Ангіенъ, бурбонскій принцъ IX. 244.
Англія и **Англичане**. На пирушку ихъ въ Петербургѣ III. 383. О прекращеніи вывоза соли VII. 427. О рифмѣ въ англ. поэзіи VII. 626.
Ангола, котъ II. 396.
Андреевскій, И. Ев., профессоръ VIII. 363.
Андреевъ, Степанъ, священникъ. Доносъ его V. 111. 112.
Андрей, гусаръ, слуга Д-на V. 198. 203. Отправленъ въ Петербургъ съ калмычатами V. 204.
Андрей Андреевичъ. См. Жоховъ.
Андрей Михайловичъ. См. Ниловъ.
Андрей Никитичъ. См. Сидоровъ.
«**Анекдотъ**» Д-на I. 113. IX. 234.
Аничковъ, Ант. Мих. — Д-нъ поручаетъ ему составить обзоръ дѣлопроизводства по Тамб. губ. V. 452. Вступаетъ въ должность директ. экономіи V. 688. Жалоба на него Д-на V. 689. Переписка о немъ V. 690. 757. Противникъ Державина VIII. 497. 498. Жалоба на Державина VIII. 508. Виновникъ ссоры между Державинымъ и Гудовичемъ

Digitized by Google

VIII. 499. 500. 501. 503. 504. 552. **Любимецъ Гудовича** VIII. 551. Упом V. 434. 703. VI. 592. 608. VII. 151. 157. 158. 184. 715. 717. 721. VIII. 415. 426. 486. IX. 154.

Анна Всеволодовна, великая княжна III. 59.

Анна Іоанновна, императрица. За что наказывались въ ея время I. 143. 144. III. 599. Ея шуты I. 145. 804. Свадьба при ней въ ледяномъ домѣ. III. 599. Мѣняется подарками съ королемъ прусскимъ II. 100. Указы ея о явкѣ недорослей VI. 465. О мѣстѣ засѣданій сената при ней VII. 41. Основаніе кадетскаго корпуса VII. 132. Упом. VIII. 20. 27. 28. 30. 39. 294. 325. IX. 14.

Анна Осиповна. См. Пушкина.

Анна Павловна, великая княгиня III. 108 и сл. 749.

Анна Петровна. См. Квашнина-Самарина, Бунина и Козодавлева.

Анна Ярославовна, супруга Генриха I, короля франц. IV. 316. VII. 593.

Анненковъ, П. В. Издалъ соч. Пушкина въ хронологическомъ порядкѣ I. xxxvi. 787. О произведеніяхъ Пушкина IX. 98. Упом. VIII. 975. IX. 219.

Антигонусъ. О камзолѣ по его покрою V. 300. 302.

Антологія греческая. Подражанія ей II. 129. 179. 717. VII. 573. 574.

Антонинъ, римскій императоръ VII. 5.

Антоновскій, Мих. Ив., секр. адмиралт. коллегіи. Ошибочно принятъ Д-мъ за одного изъ издателей «Зеркала Свѣта» V. 437. 476. Его труды V. 437. Членъ Общества друзей словесныхъ наукъ V. 476. VIII. 542. Дружба его съ Поспѣловымъ V. 477. 478. Служба въ Публичной библіотекѣ VI. 855. Переписка съ Державинымъ VIII. 532. Секретарь адмиралтейской коллегіи VIII. 541. Ревностный сотрудникъ Шварца и Новикова VIII. 541. Издавалъ журналъ «Вечерняя Заря» VIII. 541. Предсѣдатель «Собранія университетскихъ питомцевъ» VIII. 541. Членъ «Общества друзей словесныхъ наукъ» VIII. 542. Упом. V. 481. 879.

Антоновъ, Лукьянъ, учитель VIII. 463. 464. 465.

Антоновъ, Харитонъ. Разсказалъ В. И. Попову о заговорѣ покровскихъ малороссіянъ V. 124.

Антонолини. Положилъ на музыку стихи Державина III. 749. См. въ IX т. ноты, стр. 24.

Антоновій. См. Прокоповичъ.

Антонъ Михайловъ. См. Аничковъ.

Анучинъ, Дм. Гавр. Его замѣчаніе на свидѣтельство Д-на объ оправданіи преосв. Веніамина VI. 520. Упом. V. 877. VII. 25. VIII. 88. 120. 155. 165. 167. 171. 174. IX. 73.

Анучинъ, прапорщикъ, и его мать Анучина VII. 699. 714. 716.

Аонцы, журналъ Карамзина VIII. 611. 689. 698. 715. 863. 868.

Аплечеевъ, Ал-дръ Андр., Казанскій губ. VI. 134. 355.

Апокалипсическое число (666), примѣненное къ имени Наполеона III. 151.

Аполлинарій, епископъ лаодикійскій. Перевелъ псалтырь Давида VII. 620.

Аполлоніусъ. Сравненіе съ нимъ Захарьина V. 612.

Апраксина, графиня Вѣра Никол. (въ замужствѣ Завадовская) VI. 865.

Апраксинъ, гр. Александръ Ив. VII. 739.

Апраксинъ, графъ Матв. Федор.— Д-нъ выигрываетъ у него въ карты VI. 528. VIII. 228. Д-нъ третейскимъ судьею въ дѣлѣ его съ женою VI. 709. Упом. V. 840. 841. VI. 708. Долгъ ему Д-на V. 846. Главный замодавецъ Державина VIII. 868. 721.

Апраксинъ, сосѣдъ Д-на по имѣнію. О полюбовномъ съ нимъ разводѣ въ землѣ V. 799. 801. О прикупкѣ смежной съ его имѣніемъ земли V. 856.

Апраксинъ, гр. Никол. Федор. VI. 865.

Апухтины VI. 109.

Арабы или Аравитяне VII. 521. О рифмѣ у нихъ VII. 595. 615 624.

Аракчеевъ, гр. А. А. Избранъ въ почетные члены Академіи Художествъ II. 718. На прогулку въ Грузинскомъ его саду III. 400. Басня на него (*Листъ*). III. 553. Не на него ли басня *Цвѣтъ и Паукъ*? III. 563. Предлагаетъ Державину услуги. VI. 851. Его отношенія къ Барклаю-де-Толли VI. 240. По поводу басень Державина VIII. 875. Сосѣдъ Державина. О процессѣ съ Д-нымъ VIII. 984. 985. Изъ его замѣтокъ о поѣздкѣ императора въ Грузино VIII. 1000. 1001. О желаніи пріобрѣсти Званку VIII. 1008. Отношеніе къ Д. А. Д-ной VIII. 1008. 1009. IX. 327. 329. О придуманныхъ имъ часахъ VIII. 1009. Упом. VIII. 752. 993. Его Грузинская вотчина IX. 168. Его письма къ Д. А. Державиной IX. 327—329. Упом. VI. 190. 208. 819.

Digitized by Google

Арапова. Ея ссора съ Д-ной IX. 149.
Араповъ, дворянинъ. Ссора въ его домѣ между Державиною и Чичериною IV. 214. V. 700. VIII. 508. 509. Упом. VIII. 886.
Араповъ, пугачевскій атаманъ. Раненъ Жадовскимъ V. 7. Ворвался въ Самару V. 29. VI 467. 470. 474. VII. 21. Отзывъ о немъ майора Соловьева V. 29. 876. Упом. VIII. 142. 143. IX. 34. 271. 272.
Аратъ, греческій стихотворецъ VII. 591. 619.
Арбенева, Марѳа Ив. Экспромптъ на нее III. 507. Упом. VI. 56. 857.
Арбеневъ, Іоасафъ Іевлевичъ, помѣщикъ, впослѣдствіи командиръ Измайловскаго полка. По поводу поставки лошадей для проѣзда Екатерины Вт. V. 566. VIII. 483. 507. Упом. V. 435. 738. VI. 26. 56.
Аргенида, поэма VIII. 52. 53. 54.
Аренсъ, кол. сов., предсѣдатель петрозавод. гражд. палаты V. 459.
д'Аржансъ, маркизъ, писат. Свѣд. о немъ IX. 21.
Арзамасская деревня. О купленной матерью Д-на на сводъ части тамошнихъ крестьянъ V. 305. 463. 837. 479.
Арзамасъ (Общество). Начало его VIII. 923. Его характеръ и значеніе VIII. 923. 924. 925. 926—928. Рѣзкія отличія отъ Бесѣды VIII. 925. Упом. II. 656. VIII. 864. 908—910. 945. IX. 201.
Аристидъ I. 327. 612. III. 630. 647.
Аристиппъ III. 86.
Аристовъ, обвинитель преосв. Веніамина VI. 520.
Аристовъ, капитанъ VIII. 40. 73.
Аристонъ I. 602. III. 632.
Аристотель II. 499. 616. III. 632. VII. 581.
Аристофанъ VII. 580.
Арифронъ Сикіонскій. Его гимнъ богинѣ здравія I. 677. II. 180.
Аріостъ. «Неистовый Роландъ» VII. 625. Въ русск. переводѣ IX. 324.
Аркадій Ивановичъ. См. Терскій.
Аркадія, монахиня. Казначей Знаменскаго монастыря VIII. 1015.
Аркетти, папскій легатъ V. 379.
Арманъ. См. Ришелье.
Арндтъ, переводчикъ. Принималъ дѣятельное участіе въ «С.-Петербургскомъ Вѣстникѣ» VIII. 284. Упом. IX. 96.
Арнольдъ Видаль, кастельнодарскій гражданинъ. Получилъ первое награжденіе фіялки за поэму въ честь пресвятой Дѣвы VII. 595.
Арсеній, митрополитъ. Его замѣчаніе о духовной поэзіи Д-на VIII. 1032. 1033.
Арсеньева, Кат. Ив., рожд. Дятлова V. 510.
Арсеньевъ, Алексѣй Ив. V. 450. Свѣд. о немъ V. 509.
Арсеньевъ, Ив. Мих., опекунъ Моск. Воспит. дома. III. 502. Получаетъ отъ Д-на порученья V. 509. 522. VIII. 531. Посылаетъ ему законы и прошенія желающихъ поступить на службу въ Тамбовъ V. 526. 568. 599. VIII. 531. Д-нъ благодаритъ за то V. 528. 628. О высылкѣ ему вѣрющаго письма Львовой V. 755. Дочь его за Кошелевымъ V. 520. Родственникъ и пріятель Державина VIII. 421. 422.
Арсеньевъ, К. И., акад. Ссылка на него VIII. 361.
Арсеньевъ, М. М. VII. 114.
Арсеньевъ, Ник. Ив. Свѣд. о немъ V. 510. Упом. VI. 305.
Арсеньевъ, Петр. Ив. Бракъ его. Д-нъ проситъ за него V. 790.
Артаповъ, Осипъ Севастьян., повѣренный Д-на VI. 288. 302. 328. 343. 345.
Артаповъ, предсѣдатель верхняго земскаго суда. VII. 485. О пропажѣ денегъ въ казенной палатѣ VII. 143. 146.
Артемьевъ, Алекс. Напечаталъ *Разлуку* Державина, какъ неизданное сочиненіе I. 27. Ссылка на него VIII. 40.
Артемьевъ, Ив. Артем., оберъ-секретарь V. 338. 878.
д'Артуа, графъ VIII. 635.
«Арфаксадъ», книга IX. 138. 139. См. Захарьинъ.
Архарова, Марья Ив. VI. 403.
Архаровъ, Ив. Петр. VI. 661. 662. 677.
Архаровъ, Н П., петербургскій генералъ-губернаторъ III. 597. 739. Намѣстникъ новгород. и тверской. Приглашаетъ Поспѣлова въ секретари V. 481. Обращеніе его съ Тейльсомъ V. 543. Предсѣдатель спб. губ. правленія. Взялъ къ себѣ дѣло Логинова VI. 48. Отставленъ VI. 71. Свѣд. о немъ VI. 661. 676. Назначенъ въ банковую коммиссію VI. 685 — 688. Дѣло о покражѣ ассигнацій VIII. 664. 665. 669. 670. Упом. VI. 677. 679. 690. VIII. 654. 712 IX. 171. 177.
Архенхольцъ. Помѣстилъ въ жур-

Digitized by Google

налѣ Minerva біографію Потемкина I. 380. 382.

«Архивъ историческихъ и практич. свѣдѣній, относящихся до Россіи» Калачова. «Офиціальная бумага Г. Р. Державина» VII. 46. Напечатаніе части мнѣнія Державина объ ЕвреяхъVII. 229. 232. Въ примѣчаніи VII. 261—262.

Архилохъ. Подражаніе ему II. 115.

Архиповъ VIII. 763.

Арцыбашевъ, Ник. Серг. III. 576.

Арцыбышевъ, провіантмейст. V. 142.

Арцымовичъ, А. А. IX. 60.

Аршеневскій, командиръ 23-й команды V. 30.

Аршеневскій, Петръ Исаев., смоленскій губернаторъ. Его рекомендуютъ Д-ну V. 806.

«Аспазія», стихотвореніе III. 5.

Ассебургъ, русскій повѣренный въ Дармштадтѣ III. 260.

Астафьевъ, Петръ, майоръ. Убитъ Пугачевымъ V. 207.

Астія, городъ VII. 300.

Атабалибо (Аталибо), трагедія IV. VIII. 475.

Атлантъ II. 20. III. 658.

Аттила II. 23. III. 659. — *Потомокъ* его (псевдонимъ Державина) III. 260.

Аустерлицъ. Сраженіе при немъ II. 588.

Аѳанасій, епископъ въ Александріи VII. 589.

Аѳанасьевъ, А. Н. Мнѣніе его объ одной баснѣ Державина I. 179. — Напечаталъ варіантъ оды на восшествіе на престолъ Александра Павл. II. 359. — Его *Народныя русскія сказки*. III. 117.

Аѳиней. Вводитъ въ Аѳины схоліи VII. 581.

Аѳины. О тамошнихъ издѣвочныхъ сочиненіяхъ VII. 513. О театрѣ VII. 601.

Аѳремовъ, Преображ. офицеръ VI. 444.

Ахвердовъ, Никол. Исаев. III. 109. Свѣд. о немъ V. 542. Жалѣетъ объ отъѣздѣ Д-хъ V. 542. Посылаетъ имъ псалтырь и свой переводъ одной книги V. 543. 546. 575. 628. Хвалитъ Д-на V. 543. Разсуждаетъ о полученной наградѣ V. 627. О рѣчи произнесенной Захарьинымъ V. 628. Проситъ объ опредѣленіи Паскевича V. 628. Состоялъ въ перепискѣ съ ДержавинымъVIII. 437. 457. 532. Кавалеръ при великихъ князьяхъ Николаѣ и Михаилѣ. О постановкѣ трагедій Д-на VIII. 887. Упом. V. 880. VI. 347. VIII. 318. IX. 126. 215. 237.

Ахлебининъ, Никол. Андр, предс. въ тамбовскомъ верх. зем. судѣ. Его отношенія къ гр. А. Р. Воронцову V. 470. Представленіе его къ ордену V. 471. Имѣлъ въ своихъ рукахъ сочиненія Захарьина V. 589. Воронцовъ ходатайствуетъ о назначеніи его тамб. вице-губернаторомъ V. 676; — жалѣетъ, что онъ не получилъ ордена V. 685. Преданъ Д-ну V. 757. Положеніе его послѣ отрѣшен. Д-на V. 772. VII. 654. Въ перепискѣ Державина съ гр. А. Р. Воронцовымъ VII. 694. 695. 698. 706. 721. 725. Коммиссіонеръ гр. А. Р. Воронцова по хозяйств. дѣламъ V. 507. 677. VIII. 484. IX. 148. 160. 300.

Ахматова, г-жа VI. 78.

Ахматовъ, бригадиръ VII. 205. 206.

Ахтырка, городъ VI. 270.

Ашхенасимъ, родоначальникъ Евреевъ въ Польшѣ VII. 246.

Аѳины, см. Аѳины.

Бабинъ, Ал-й Мих., капитанъ артиллеріи. Д-нъ за него ходатайствуетъ V. 566. 600. Терскій исполняетъ просьбу за него V. 584. Отданъ подъ судъ V. 765.

Бабичевъ, князь V. 571. 643.

Багай, деревня V. 163.

Багратіонъ, князь. Ему поручено охранять низъ Волги чрезъ Царицынъ къ Черному Яру V. 222.

Багратіонъ, князь П. И. Женатъ на Скавронской II. 202. Смерть его II. 484. III. 161. На подвиги его II. 579. III. 383. 385. О немъ II. 648. III. 40. Неудачи его III. 567.

Багримъ, мурза Илья, предокъ Д-на I. 133. 716. 738. III. 423. 593. IV. 385. VI. 419. VIII. 19. IX. 4.

Баженовъ, А., переводчикъ Анакреона II. 71. 422.

Баженовъ, Вас. Ив., архитекторъ. Свѣдѣнія о немъ II. 21. III. 251. 658.

Баженовъ, смотритель Козловскаго училища VIII. 468. 470.

Базилевскій, живописецъ. II. 726. IX. 560. См. Васильевскій.

Байковъ, поручикъ, захватившій Дербетева V. 105. Упом. VI. 306. IX. 44.

Байронъ. Его стихи о Наполеонѣ III. 179. VIII. 756.

Бакалы, крѣпость V. 38.

Бакмейстеръ, Г. Л. Х., издатель журнала I. 50. VIII. 286. IX. 96.

Бакмейстеръ, И. I. 29.

Digitized by Google

Баконъ III. 666.
Бакунина, В. VIII. 761. 762. 957.
Бакунина, Прасковья Мих. Выходитъ за П. А. Нилова VI. 78.
Бакунинъ, Ал-дръ Мих., бывшій тверской губернаторъ VI. 95. Письмо Д-на къ нему о желаніи попытаться въ драматической поэзіи VIII. 878. Переписка съ нимъ Д-на IX. 322. 325.
Бакунинъ, Мих. Мих. VI. 287 294. VIII. 751. 904. 995. 1006. IX. 200. 322.
Бакунинъ, Петръ Вас., тайн. сов. Отношенія его къ Н. А. Львову V. 379. 380. Разговоръ съ ними Д-на о Львовѣ V. 379. Для него вылиты пушки на Александров. заводѣ V. 474. Ємерть его V. 481. 494. О значеніи его V. 494. Его сближеніе съ ЛьвовымъVIII. 279. Членъ Россійской Академіи VIII. 351. 682.
Бакунины, родственницы Державина, жившія въ домѣ его II. 428. IV. 195. Стихи, имъ посвященные II. 184. 187. 189. 195. 251. 395. Живутъ въ Гатчинѣ VI. 69. Въ домѣ Д-на VI. 121. Въ отсутствіи VI. 139. Братья II. 185.
Балабина, Елис. Ив. VII. 737.
Балаково, село V. 91. 94. 97. 178. 197. 214.
Балашева, Ек. Дм. Въ альбомъ ея III. 509. Упом. VIII. 995.
Балашевъ, Ал-дръ Дм., генералъ-кригскоммиссаръ VI. 190.
Балашевъ, Дм. Иван. Пожалованъ въ сенаторы V. 499. Упом. V. 551.
Балкъ, Никол. Ал-ев., помѣщикъ, сосѣдъ Д-на по Званкѣ VI. 86.
Баллада. Значеніе ея по понятіямъ Державина III. 109. 120. 182. 532.
Балтухай, мѣсто ниже Саратова V. 103.
Бальменъ (де-), гр. Ант. Богд., и сынъ его Ал-дръ. Свѣдѣнія о нихъ V. 624.
Балясный IX. 254.
Банковая комиссія, въ коей Д-нъ былъ членомъ VI. 685—693. VIII. 664.
Банкъ вспомогательный. О переводѣ туда долга Д-на VI. 79.
Банкъ дворянскій VI. 691. 692.
Банкъ заемный. Объ учрежденіи его V. 492. Разстрата въ немъ и банковская комиссія VI. 685 — 693. VIII. 664. IX. 177—180.
Баннеръ, ген.-поручикъ V. 226.
Бантышъ-Каменскій, Д. Н. О Потемкинѣ и Репнинѣ I. 429. Его отзывъ о Вяземскомъ VIII. 257. Его свидѣтельство о заслугахъ Тутолмина VIII. 366. О характерѣ Гудовича VIII. 406. 647. Упом. VI. 195. VII. 376. 701. VIII. 93. 124. 954.
Бантышъ-Каменскій, Н. Н. Письмо его къ Куракину VIII. 663. 685. По поводу оды «Вельможа» IX. 246. Упом. VIII. 891. IX. 31. 305.
Барановъ, Дмитр. Осип., сенаторъ. Разсказъ его Пушкину о пугачевщинѣ VI. 505. Разсказъ Д-ну о еврейскомъ дѣлѣ VI. 804. VII. 739. Членъ Бесѣды VIII. 31. 907. Стихи его къ Державину на переводъ Пиндара II. 331. 724. III. 738.
Барановъ, Пл. Ив. VII. 740. VIII. 136.
Барановъ Яръ V. 197.
Баратаевъ, князь, Иванъ, артиллеріи капитанъ. Былъ изрубленъ пугачевцами V. 192. 207. VIII. 174.
Баратаевъ, князь Иванъ Мих., дежуръ-майоръ. Благодаритъ Д-на за присланные арбузы V. 192. Объявляетъ ему удовольствіе кн. Голицына V. 213. Отзывъ его о Яицкомъ городкѣ V. 226. Приказъ кн. Голицына, имъ подписанный V. 287. Вице-губернаторъ уфимскій V. 821. Упом. V. 738. 783. VIII. 185.
Баратаевъ, князь Мих. Петр. II. 719.
Баратынскій, Е. А. Посланіе Гнѣдичу. О Д-нѣ IX. 552.
Бардовскій, сержантъ VIII. 205.
Барды I. 462. II. 272.
Варвантій (или Барцантій), машинистъ въ Тамбовѣ VIII. 645. Захваченъ Загряжскимъ VIII. 859. О порученіи ему работъ по театру V. 861. VIII. 414. 460. Упом. VI. 586. VII. 676.
Барклай-де-Толли. Ропотъ противъ него въ отеч. войну VI. 240. 241. Упом. VI. 244. 269.
Барклай, Іоаннъ, авторъ «Аргениды» VIII. 53. 54.
Барковъ, Иванъ. Поэтъ VII. 618.
Барнуховка, село V. 240.
Барроній. Его книга о римскихъ писателяхъ разныхъ эпохъ VIII. 893.
Барсовъ, членъ Россійской Академіи VIII. 357.
Барсуковъ, А. Пл. VIII. 726.
Барсуковъ, Н. Пл. IV. 782.
Бартеневъ, П. И. Замѣчанія его о соч. Державина I. 51. 71. 120. 803. II. 715. 726. 729. 745 и слл. III. 742. 752 и слл. О Вельяминовѣ I. 671. Написалъ біографію Шувалова I. 793. II. 138. Участвовалъ въ доставленіи писемъ Д-на III. 131. V. VII. VI. 141. 849. Его за-

Digitized by Google

мѣчаніе о Рахманиновѣ V. 814. Примѣчанія его V. 407. 709. Напечаталъ рескрипты императора Александра I къ Д-ну VI. 130. Его примѣчанія къ Запискамъ Д-на VI. 410. 411. Догадка о пребываніи Бибикова въ Москвѣ VI. 466. Замѣтка по поводу отзывовъ Д-на о Репнинѣ VI. 707. О времени рожденія В. А. Жуковскаго VII. 734. По поводу стиховъ Д-на «На миръ 1807 года» и «Сѣтованіе» VIII. 937. Упом. VIII. 90. 529. 696. IX. 201. 315.

Вартнянскій. См. Бортнянскій.

Варыбино, деревня. VI. 846.

Варятинская, принцесса Ек. Петр. V. 526.

Варятинскій, князь, флигель-адъютантъ VI. 864. IX. 289. 290.

Варятинскій, князь И. С. Состоялъ при воспитаніи в. кн. Павла I. 88.

Васенокъ IV. 385.

Васни Державина I. 178. II. 449. III. IX. 537. VIII. 875. 876.

Васнописцы. *Судъ* Державина о нихъ III. 520. VIII. 876.

Вастидонъ, А-дръ Як., шуринъ Державина. Взятъ Державинымъ въ Тамбовъ V. 420. Увольненіе его изъ флота V. 437. 441. 475. 478. 589. 603. Ссора его съ Осиповымъ V. 718. Отзывы о немъ матери V. 420. 457. 603. Смерть его VI. 54. Письмо къ нему о злоупотребленіяхъ тамбовскихъ чиновниковъ VIII. 530. Мичманъ VIII. 541. Дочь его IX. 287. Упом. VIII. 404.

Вастидонъ, Ек. Яковлевна, невѣста Д-на. См. Державина, Екат. Як.

Вастидонъ (Бастидонова), Матрена Дмитр., теща Д-на. Свѣдѣнія о ней V. 309. Письмо ея къ дочери и зятю V. 309. О продажѣ ея дома V. 419. 456. Совѣтуетъ Д-нымъ жить скромнѣе V. 456. Думаетъ переѣхать въ Тамбовъ V. 602. 634. Отзывъ о ней V. 602. Получаетъ высланный ей изъ Тамбова хлѣбъ V. 707. 708. Мѣсто ея жительства V. 840. Отзывъ о ней Екатерины Вт. VI. 633. VII. 716. VIII. 241. 243. 244. IX. 90. 91. Упом. VI. 540—545.

Вастидонъ (Бастидонова), въ замужествѣ Галинковская VI. 859.

Вастидонъ, Яковъ Бенедиктъ, камердинеръ Петра III. Свѣд. о немъ V. 309. Отецъ первой жены Державина I. 58. VIII. 241. См. Державина, Екатерина Яковлевна. Упом. VI. 543. 544. 854. IX. 89. 90.

Ватмендій, опера IV. VIII. 745. 786.

Ваттё, писатель. Его правилами руководствовался Державинъ VIII. 275. 276. 291. VII. 522. 740.

Ватуринъ, калужскій городничій VI. 767. IX. 189.

Ватуринъ, совѣтникъ Сарат. губ. правленія VIII. 168. 171. 249. 253.

Ватый III. 59. 646. IV. 296. 301.

Ватыркай, сообщникъ Пугачева IX. 34.

Ватюшковъ, К. Н. О Державинѣ I. 459. II. 193. 329. 723. III. 38. — Невѣрность стиха его о Сунѣ I. 800. — Стихи его къ Сафо II. 44. Авторъ «Разговора въ царствѣ мертвыхъ» VI 859. О переводѣ Гаральдовой пѣсни VII. 627. Благопріятный отзывъ его объ анакреонтическихъ стихотвореніяхъ Державина VIII. 758. Мнѣніе объ анакреонтическомъ родѣ и русскомъ языкѣ VIII. 758. О Крыловѣ VIII. 918. 924. 928. Упом. III. 736. 740. IV. 792. VI. 258. 261. VIII. 5. IX. 202. 334.

Вауеръ, Өед. Вилим. Свѣд. о немъ V. 607. Упом. V. 469.

Вахметевъ. О продажѣ его имѣнія V. 522.

Вахмутскіе гусары (Шевича). Назначеніе ихъ V. 1. 3. 4. Отзывъ о нихъ V. 4. 6. Упом. VI. 468. 502.

Вахъ, композиторъ VIII. 956.

Вашиловъ, Ал-дръ Федор., оберъ-прокуроръ. Объясненіе его противъ Д-на VI. 38. 43. 47. Упом. VI. 671. VIII. 650. 651. 658.

Башкирія. Сношенія Пугачева съ жителями ея V. 16. Бѣгство туда Пугачева V. 67. 70. 73. 113.

Башкирцы. Ихъ поголовное возстаніе VIII. 94. 95.

Ведемаръ, маркизъ. Составилъ заговоръ въ Венеціи; очеркъ его біографіи I. 331. III. 630.

Ведряга, подполковникъ V. 31. 36. 193. Выступилъ изъ Инсары V. 222. Пребываніе его въ Мечетной V. 230. По поводу Пугачевскаго бунта IX. 62.

Веверъ, Андр. Андр., таможенный совѣтникъ. Неудовольствіе на него Д-на VI. 7—9. 13. Переписка его съ гр. А. Р. Воронцовымъ IX. 304. 315. Упом. VIII. 660. 661. IX. 175.

Безбородко, графиня Анна Ив. (рожд. Ширяй). Разговоръ съ ней Д-на VI. 277.

Безбородко, князь А. А. Екатерина Вт. передаетъ ему рукопись соч. Державина I. XVI. VI. 694. Портретъ его при

Digitized by Google

одѣ *На пріобрѣтеніе Крыма* I. xxxv. Державинъ посылаетъ ему свой *Анекдотъ* I. 114. III. 595. и сл. Для него Левицкій написалъ портретъ Екатерины Вт. I. 162. Названъ хохломъ I. 255. 257. 626. Рекомендованъ Екатеринѣ Вт. Румянцовымъ I. 257. Покровительствовалъ Н. А. Львову I. 512. 515. 517. V. 379. 380. Отношенія его къ Державину I. 517. 518. 666. III. 378. V. 408—410. VIII. 251. 252. 375. 376. 404. 407. 408. 441. 531. IX. 92—95. 167. Его сибаритство I. 630. Приглашенъ къ Державину на обѣдъ I. 665. Праздникъ у него въ честь шведскаго короля Густава I. 754. Мраморный Эротъ въ домѣ его I. 778. Свѣдѣнія о немъ II. 208. 721. III. 648. 735 и сл. Провозглашаетъ принятіе Павломъ титула гросмейстера Мальтійскаго ордена II. 210. Имѣлъ отъ Екатерины Вт. бумаги о великомъ князѣ II. Милость къ нему императора Павла II. 360. VI. 635. Его картинная галлерея II. 512. На смерть его III. 377. На гробъ его III. 378. Д-нъ чрезъ него просилъ императрицу V. 272. 367. 370. 842. 869 VI. 534. Рекомендовалъ Д-на Гудовичу V. 429. Къ нему послана паутина, найденная на деревѣ V. 433. 473. 479. Его взглядъ на дѣло Д-на съ Тутолминымъ V. 446. 468. Ходатайствуетъ за совѣтн. Орлова V. 447. Просьба къ нему Д-на о Поспѣловѣ V. 477. Участіе его въ учрежденіи Заемн банка V. 492. Награды ему V. 499. 551. Его мнѣніе о дѣлѣ Д-на съ Сатинымъ V. 606. Письмо къ нему кн. Дашковой съ жалобою на Д-на V. 788. Получаетъ отъ Д-на положеніе о петрозав. больницѣ V. 847. Д-нъ проситъ его не давать хода его жалобѣ на Терскаго V. 872. Маскарадъ у него VI 37. Докладъ по дѣлу о преданіи суду Д-на VI. 596. 597. Связь его съ Потемкинымъ и Вяземскимъ VI. 597. Объявляетъ объ окончаніи дѣла Д-на VI. 607. Отправленъ въ Яссы для заключенія мира VI 625. Возвращеніе его VI. 630. Писалъ указы по докладамъ другихъ VI. 631. 637. Разговоръ его съ Д-мъ о секретныхъ бумагахъ VI. 635. Участіе въ дѣлѣ Якоби VI. 636. 637. 643; — въ дѣлѣ Сутерланда VI. 648. VIII. 547. Дѣйствуетъ противъ Д-на VI. 653. Какъ окончилъ дѣло Завадовскаго VI. 693. Черезъ него Д-нъ просилъ ссуды VI. 854. Въ перепискѣ Державина съ гр. А. Р. Воронцовымъ VII. 687. 692. 693. 696. 697. 704. 708. Просьба его у Потемкина VIII. 226. 227. Статсъ-секретарь, входитъ въ силу при дворѣ VIII. 229. Характеристика его VIII. 251. 252. Его отношеніе къ Львову VIII. 279. Участіе въ наградѣ за оду «Фелица» VIII. 299. Въ одѣ Державина VIII. 348. По поводу рѣчи Захарьина VIII. 459. Письмо Державина по поводу ссоры съ Чичериной VIII. 509. 510. Докладъ Государынѣ VIII. 619. Подозрѣніе Державина. Письмо къ Воронцову VIII. 623. Письмо Дашковой VIII. 624. Указаніе новаго секретаря для императрицы VIII. 626 627. Въ письмѣ Бантышъ-Каменскаго VIII. 663. Тріумвиратъ VIII. 523. Мирные переговоры съ Турціею VIII. 615. Упом. V. 338. 342. 345 346. 353. 354 — 365. 379. 590. 595. 746. 823. 839. 841. 846. 863. VI. 549. 557. 558. 657. VII. 511. VIII. 240. 249. 250. 255. 259. 277. 278. 296. 297. 357. 359. 371. 480. 496. 508. 522. 523. 546. 561. 579. 581. 588. 598. 616. 632. 671. 672. 688. 689. 705. 716. 762. 989. 1034. 1036. IX. 168. 172. 175. 178. 200. 258.

Безбородко, гр. Илья Андр. V. 379. 878. О смерти его VI. 311. Упом. VI. 277.

Безобразова, Анна Егор., жившая въ домѣ Васильева V. 517. Жалоба ея на дядю Жукова VI. 668. VIII. 657. 658.

Безобразовъ, Александръ Мих., сенаторъ VI. 309. VII. 735.

Безобразовъ, Владим. Павл., академикъ V. VII. IX. 322. 559.

Безобразовъ, Ив. Ѳедор. V. 599. 614.

«Безсмертіе души», ода VI. 78.

Безсоновъ, П. А. IX. 253. Его предположеніе объ одѣ Д-на «Осень во время осады Очакова» IX. 237.

Безсѣменный, Левонъ, казакъ V. 115.

Бейтель, Карлъ Григорьев., домашній врачъ Д-на. Случай съ нимъ въ Витебскѣ VIII. 294.

Бекетовъ, А. IX. 564. 568.

Бекетовъ, Афан. Алексѣев. VI. 673.

Бекетовъ, Никита Афан., астрах. губернаторъ, дядя И. И. Дмитріева. Предложеніе его объ отраженіи Пугачева V. 255. Наслѣдство послѣ него III. 597 VI. 673. VIII. 652. 653. Смерть его VI. 54. 674. Упом. VI. 73. 74. VII. 200. 205. VIII. 42.

Бекетовъ, Плат. Петр. Издалъ соч. Богдановича VI. 198. Благодаритъ за замѣчанія къ его біографіи VI. 199.

Digitized by Google

Предлагаетъ Д-ну напечатать его трагедіи VI. 199. По поводу драматическихъ произведеній Д-на VIII. 886. IX. 102. 520. 564. 568.

Беклемишевъ. Изображалъ пустынника въ пьесѣ «Такъ и должно» VIII. 461.

Беклемишевъ, Серг. Вас. Знакомство съ нимъ Д-на VI. 535. Вице-президентъ коммерцъ-коллегіи VIII. 277.

Беклешовъ, А. А., генералъ-прокуроръ. Запрещаетъ изданіе оды Державина на восшествіе на престолъ Александра Павловича II. 356. III. 679. VIII. 773. 776. — Замѣтка о немъ II. 312. — Отношеніе къ нему Державина II. 683. 725.—Московскій военный губернаторъ III. 505. Свѣд. о немъ VI. 179. 720. Участвовалъ въ составл. банкротскаго устава VI. 754. Сила его въ началѣ царств. имп. Александра VI. 757. Характеристика его VI. 758. О крымской соли VII. 404. 407. VIII. 727. 728. Виновникъ невзгодъ Д-на VI. 759. 760. VIII. 777. 778. По дѣлу о Колтовской VIII. 778. 779. Его самовластіе въ сенатѣ VIII. 778. 779. 788. 789. Ссора Д-на съ нимъ. VIII. 852. Упом. VI. 768. 821. 783. 842. IX. 166. 171. 255.

Бекулов, Абсалимъ. Сообщникъ Пугачева IX. 33.

Беллуа. См. Де-Беллуа.

Бельтъ (Балтійское море) II. 454. 616. III. 39. 731.

Бенигсенъ, Л. Л. Участіе его въ дѣлѣ при Прейсишъ-Эйлау II. 612. 644. 648.

Бергъ, Егоръ. VIII. 642.

Берда, крѣпость V. 31.

Бередниковъ, Я. И. Изъ его разбора оды *Богъ* I. 201. Посылаетъ Д-ну свои стихи VI. 242. Упом. IX. 326.

Березина, Надежда Ильинишна II. 481. Первая жена Ф. П. Львова VIII. 683. См. Львова, Надежда Ильинишна.

Березники, село V. 166. 182. 197. 198. 204.

Березовая, деревня у яицкой дороги V. 116.

Березятня, деревня II. 258.

Бернадотъ, шведскій наслѣдный принцъ. Предложеніе его Россіи въ 1812 году VI. 241. VII. 476.

Бернгоротъ, поручикъ Преображенской бомбардирской роты. Сообщаетъ о провозглашеніи Екатерины Вт. императрицею IX. 288.

Бертье, французск. генералъ II. 147.

Бессарабія. О прекращеніи вывоза соли VII. 407. 427.

Бестужевъ. О помѣщеніи сената въ бывшемъ домѣ его. VII. 41.

Бестужевъ, Н. А. VIII. 977. IX. 219.

Бестужевъ-Рюминъ, А. П., канцлеръ VIII. 247.

Бестужевъ-Рюминъ, К. П., проф. IX. 194.

Бесѣда любителей русск. слова II. 656. III 81. 230. IV. 581. Члены ея VI. 206. 210. 363. Чтенія въ ней VI. 214. 215. 254. 256. 260. 266. 271. 279. 280. 290. 291. 292. 307. 323. 363. 364. 377. 861. VIII. 920. 921. Посѣщеніе ея всѣми членами синода VI. 227. Первоначальная мысль основанія Бесѣды VIII. 905. 906. Составъ VIII. 906—910. Открытіе VI. 201. 206. 207. 375. VIII. 906. Отношеніе Крылова VIII. 910. Публичное собраніе VIII. 911. Домашнія засѣданія. Повѣстки передъ собраніями VIII. 912. Именная повѣстка VIII. 912. Изданія Бесѣды VIII. 913. Патріотическія чтенія Шишкова VIII. 914. 915. Гречъ о Бесѣдѣ VIII. 916. Классическое направленіе VIII. 916. Басни Крылова въ Бесѣдѣ VIII. 916. 917. 918. Участіе Д-на въ Чтеніи Бесѣды VIII. 919. 920. Выходки членовъ противъ Карамзина VIII. 922. Отношеніе Арзамасцевъ къ Бесѣдѣ VIII. 923. 924. Желаніе членовъ ея устроить торжественное собраніе въ память Д-на VIII. 1016. Его зала VIII. 919. IX. 188. 202. 209. Упом. VIII. 4. 863. 882. 900. 901. 969.

Бетфордъ, лордъ IX. 225.

Бехтѣевъ, майоръ. Тяжба его съ А. Н. Зубовымъ I. 493. III. 627. VI. 614—617. VIII. 589. 590.

Бецкій, И. И. Ода «На кончину благотворителя» I. 701. II. 716. IV. 778. VIII. 701. IX. 248. Уваженіе къ нему жены Капниста IX. 161. Упом. IV. 773. IX. 253.

Бибикова, дѣвица. Изображала генія въ пьесѣ «Такъ и должно» VIII. 461.

Бибикова, А. А., фрейлина, сестра А. А. Бибикова VII. 30.

Бибиковъ, А. А., сынъ Бибикова, А. И., сенаторъ VII. 30.

Бибиковъ, Александръ Ильичъ. Стихи на смерть его I. 16. III. 298. 313. 642 и сл.—Масонская пѣснь въ честь его I. 26. II. 707.—На гробъ его III. 504. 586. Резолюція его на докладѣ Лазарева V. xiv. Порученіе его Д-ну V. 1. 2. VI.

Digitized by Google

464. 468. 519. VIII. 91. 92. 100. 104. Сомнѣвается въ войскѣ V. 2. Распоряженіе его о виновныхъ въ Самарѣ V. 5. Распоряженіе о самарскомъ духовенствѣ V. 6. Тайная инструкція Д-ну V. 10. 126. 128. 277. VI. 477. VIII. 111. 135. Печать Биб. V. 10. VIII. 112. Довѣріе его къ Д-ну V. 13. 14. 283. VIII. 112. Выступилъ изъ Казани V. 21. 23. Хвалитъ Д-на за его распоряженія V. 23. 27. 31. VIII. 115. Описываетъ дѣло подъ Татищевой V. 31. Отзывы его о Ларіоновѣ V. 38; — о назначеніи Д-на V. 39. Поручаетъ секр. комиссію князю Щербатову V. 72. VI. 485. Назначеніе его противъ Пугачева VI. 462. 463. Распоряженіе по поводу ропота Владимірскаго гренадерскаго полка VI. 465. 466. Отъѣздъ его въ Казань и пребываніе въ Москвѣ VI. 466. VII. 18. Распоряженія въ Казани VI. 468. VII. 18. Выслушавъ Серебрякова, посылаетъ Д-на въ Малыковку VI. 477. Благодаритъ его за первыя распоряженія 481. Правило его въ службѣ VI. 665. Замѣтка о немъ Д-на VI. 485. VII. 30. 38. Свидѣтельство его о Поповѣ VI. 853. Указы Екатерины Второй V. 14. VII. 5. 11. Письмо Екатерины къ нему VII. 6. Указы государственной военной коллегіи VII. 7. 8. 9. Въ орденѣ къ Мансурову VII. 10. Въ благодарственной рѣчи Державина VII. 23. 24. 25. 27. VIII. 102. О распоряженіяхъ его, въ запискѣ Держав. VII. 38. Отвѣтъ его Екатеринѣ II словами народной пѣсни VIII. 88. Названіе «истиннаго патріота», данное ему Екатериною Втор. VIII. 89. Отношеніе къ нему Фридриха II. Отношеніе его къ Суворову и участіе въ переводѣ Велисарія VIII. 90. Радость народа по поводу назначенія Биб. VIII. 93. Его донесенія императрицѣ о Пугачевщинѣ VII. 20. VIII. 94. 99. Его письмо о Пугачевщинѣ къ женѣ VIII. 95. Отправка Державина съ запечатанными пакетами VIII. 96. Рапортъ Державина Бибикову VIII. 97. Распоряженія его противъ преступниковъ VIII. 98. Его письмо къ Вяземскому. Оцѣнка Державина VIII. 100. Исполненіе Б-мъ щекотливаго распоряженія императрицы Екатерины. Его патріотическая рѣчь VIII. 101. Проницательность Б-ва VIII. 111. Болѣзнь и смерть Бибикова V. 32. 38. 53. 58. 61. 77. 81. 94. 98. 114. VI. 485. VIII. 118. 123. 124. О стихотвореніи и характеристикѣ Бибикова, написанныхъ Державинымъ VIII. 125. Донесеніе его о лихоимствѣ чиновниковъ VIII. 136. Его безыскусственныя донесенія VIII. 196. Свид. о заслугахъ майора Пушкина VIII. 207. Упом. V. 8. 520. 876. 878. VIII. 87. 103. 110. 114. 116. 117. 119. 121. 133. 134. 137. 141. 194. 197. 200. 209. 221. 222. 235. 559. IX. 30—32. 36. 41. 42. 228.

Бибиковъ, полковникъ. Уволенъ кн. Щербатовымъ V. 113. VII. 15.

Бибиковъ, тамбовскій предводитель дворянства. По дѣлу народнаго образованія VII. 450. Упом. IX. 24.

Библіотека, Императорская Публичная. Въ ней рукописи Державина I. xiv. IV. 390. VII. 593. 740. VIII. 1012. Упом. VIII. 704.

Библіотека Казанскаго университета. См. Университетъ Казанскій.

Видбергъ, стряпчій. Предложеніе о его командированіи VII. 67. 69.

Вильбасовъ, В. А. О монахинѣ Розвейдѣ IX. 296.

Виляркій, П. С., акад. Готовитъ матеріалы для біографіи Ломоносова I. vi. Упом. IX. 24.

«Биржевыя Вѣдомости» IX. 247.

Вироновщина VIII. 36.

Вирюковъ, Дм., поручикъ. Сообщаетъ, что простой народъ жалѣетъ объ удаленіи Д-на изъ Петрозаводска V. 852.

Благовѣщенскій, Н. А. Его «Среди богомольцевъ» VII. 735.

Благовѣщенскій, Н. М., профессоръ II. 194.

Благодаровъ, Як., переводчикъ IV. 796.

Бланкеннагель, тульскій помѣщикъ I. 497. V. 613. VI. 773. IX. 249.

Бланкъ, Карл. Ив., архитект. V. 522.

Блудова, Екатер. Ермол., сестра Тишина V. 22.

Блудова, Фекла Савишна (рожд. Новикова) двоюр. тетка Д-на. Помѣшала его отъѣзду въ чужіе краи VI. 437. VIII. 71. Родство съ Д-ною VI. 450. IX. 11. 13. Упом. VIII. 70.

Блудовъ, графъ Д. Н. президентъ Академіи Наукъ. Одобряетъ мысль объ изданіи соч. Державина I. vi. Его разсказы I. 88. II. 461. 486. 541. 656. III. 387. 413 и сл. 593. Его ли стихи къ Державину? II. 724. Содѣйствовалъ къ доставленію писемъ Д-на V. vii. Разсказы его VI. 209. 289. Его отвѣтъ на замѣчаніе Бороздина VI. 437. Доставилъ печатный текстъ проекта третей-

Digitized by Google

ского совѣстнаго суда VII. 349. Дѣятельный членъ Арзамаса VIII. 923. 924. 926. 928. По поводу столкновенія Д-на съ Жуковскимъ VIII. 940. 941. По поводу духовной Д-на VIII. 1006. Отношеніе къ Д-ну и родство съ нимъ V. 8. VIII. 1006. Министръ внутреннихъ дѣлъ. По поводу сооруженія памятника Д-ну VIII. 1018. Его родословная VIII. 117. IX. 13. Упом. VIII. 70. 110. 275. 607. 621.

Блудовъ, Ив. Яковл. Зоветъ Д-на къ себѣ и проситъ у него переложенія псалма V. 759. Радуется его оправданію V. 763. Проситъ прислать хозяйств. книгу V. 763. Дѣло его въ сенатѣ VI. 89. 94. Д-нъ согласенъ взять дѣтей его на свое попеченіе VI. 90;—отправляетъ къ нему двухъ женщинъ для обученія тканью VI. 92. 102. Совѣты Д-на объ устройствѣ судьбы дѣтей Блудова VI. 101. Сообщество съ Д-нымъ въ Москвѣ VI. 450. 452. 853. Родственникъ Д-на VIII. 747. Письмо къ нему Державина VIII. 751. 752. Упом. VIII. 76. 77. 78. 144. IX. 13. 26.

Блудовъ, Ник. Яковл. Родство его съ Д-мъ V. 8. Упом. VIII. 70. 117. IX. 13. 201.

Блудовы. Ихъ родословная. Въ родствѣ съ Д-ными IX. 13.

Бобрищева-Пушкина, Анна Осиповна, любительница поэзіи и стиховъ Державина VIII. 296. См. Пушкина.

Бобровъ, Ив. Сем. Перевелъ оду Горація *Къ ключу Бландузіи* I. 77. Отрывки изъ его оды VII. 546. 558. 575. Какъ авторъ разныхъ одъ VII. 618. IX. 521.

Бова Королевичъ I. 139. III. 123. 128. IV. 786.

Бовеуровъ, вахмистръ V. 810.

Богатыревъ, Кириллъ, Донской есаулъ. Объ отправкѣ его съ сотней казаковъ на Иргизъ V. 97. Жалоба его на обращеніе Ермина съ казаками V. 115. Долженъ разсылать разъѣзды отъ Малыковки къ Сызрани V. 120. 244. Д-нъ предлагаетъ поставить его въ Маянгѣ V. 122. Прибытіе его въ Малыковку V. 174. 178. 245. Доноситъ о тамошнихъ буйствахъ и проситъ подкрѣпленія V. 175. Отступилъ въ Сызрань V. 245. Упом. VIII. 178.

Богдановичъ, Ив. Федор. VI. 198. 199.

Богдановичъ, Ипп. Фед. Объ эпитафіи ему Дмитріева V. 476. Соч. его посланы къ Д-ну издателемъ ихъ VI. 198. Какъ сочинитель пѣсенъ VII. 572. 610. Какъ авторъ торжественныхъ одъ VII. 618. Въ обществѣ Державина VIII. 604. Въ письмѣ Дашковой VIII. 695. Упом. VIII. 37. 309. IX. 96.

Богдановичъ, М. И. III. 133. 151. 168 и слл. Историкъ царствованія Александра Павл. VII. 734. VIII. 673. 794. 851. IX. 194.

Богдановичъ, Петръ Фед., содержатель типографіи V. 476. Издаетъ журналъ V. 553. Упом. VI. 185. Его журналъ «Новый С.-П.-бургскій Вѣстникъ» VIII. 540. IX. 96.

Богдановъ, капитанъ VII. 707. 712.

Богдановъ, убійца своей тетки VI. 601.

Богомолецъ IX. 185.

Богомоловъ, Петр. Ив., такъ назывался мятежникъ Мамаевъ V. 76. VIII. 132.

Богородское село, см. Державино.

Богословскій, протоіерей VIII. 1013.

«Богъ», ода Державина VIII. 349. 350. 1032. 1033. Французскій переводъ ея, сдѣланный Жуковскимъ VI. 83. Поѣздка для окончанія ея VI. 558.

Водряга. На гробъ его III. 460.

Боккачіо, поэтъ VII. 596. 625.

Болгары, селеніе I. 57. IV. 592. VI. 423. 424 426. 437. VIII. 51.

Боливаръ III. 745.

Болотинъ, Алексѣй, отст. поруч. V. 422.

Болотниковъ VI. 301. 334.

Болотовъ, А. Т. Изъ его Записокъ объ императорѣ Павлѣ II. 89. 725. О покражѣ ассигнацій изъ Заемнаго банка VIII. 664. 665. Объ одѣ «Водопадъ» VIII. 611. Объ одѣ «На счастье» VIII. 577. Объ одѣ «Человѣкъ» IX. 199. 277. Упом. VIII. 65. 712. 713. 836.

Болтинъ, Ив. Никит. II. 274. О мнѣніи его касательно Словаря Росс. Ак. V. 381. Его примѣчанія на планъ этого словаря V. 396. VIII. 352. 915. Его сочиненія о минеральныхъ Сарептскихъ водахъ IX. 148. Защитникъ крѣпостного права IX. 195.

Болховитиновъ. См. Евгеній Болховитиновъ.

Болховской, князь Сергѣй Борис. предвод. дворянства. Увѣдомляетъ Д-на о постановленіи казанскаго дворянства V. 418. О доставленіи ему слѣдующихъ съ Д-на денегъ V. 428.

Бонапартъ См. Наполеонъ.

Боргъ, переводчикъ одъ Д-на на нѣмец. языкъ I. 624. VI. 335. Перевелъ оду

Digitized by Google

Д-на «Вельможа» VIII. 945. Его переводы IX. 523 и сл. 528.

Боргаръ, колонія V. 298.

Борисенокъ, убійца Тишина, требуется Державинымъ V. 201. Казненъ Д-нымъ VI. 510.

Борисовъ, Андрей, выгорѣцкій житель. Просьба о немъ Л. А. Нарышкина V. 405.

Борисъ. См. Годуновъ.

Борнъ, И. М. По поводу его «Руководства къ Росс. словесности» IX. 296.

Боровиковскій, Вл. Лук. Писалъ портреты Д-на I. xxxiv. VIII. 962. 1012. IX. 559—562. 565. 567—569; — первой жены его I. 59. II. 707. IX. 561; — второй жены Державина III. x. V. xiv. VI. viii. IX. 561.

Боровичи, городъ. О каменномъ углѣ въ его окольткѣ. V. 536. 580. 607.

Бородинъ, Мартемьянъ Михайловъ, войсковой старшина Яицкаго войска V. 75. Преслѣдуетъ Пугачева изъ Царицына V. 211. 221. Получаетъ черезъ Д-на ордеръ отъ кн. Голицына V. 215. Идетъ на Узени V. 216. Освободилъ остальныхъ плѣнныхъ колонистовъ V 223. Увѣдомляетъ Д-на о пораженіи Пугачева VI. 508. Упом. IX. 74.

Бородинъ, калуж. градской глава VI. 767.

Бородинъ, Іона, купецъ, братъ Матвѣя VIII. 449. 450. 490. 565. 571. 588. 726.

Бородинъ, Матв. Петр., тамб. купецъ и откупщикъ. О пріемѣ отъ него денегъ для Д-на V. 560. 581. 615. 639. О поставкѣ въ С.-петерб. губ. хлѣба V. 624. Оказывается несостоятельнымъ V. 661. 663. VI. 588. 719. 687. Обвиняется Д-нымъ V. 664. 670—674. VIII. 491. 492. Угощаетъ народъ при открытіи училища въ Тамбовѣ V. 573. О взысканіи съ Д-на въ пользу Бородина V. 720. 869. 873. Даетъ Севостьянову квитанцію въ полученіи его части V. 773. Часть Д-на и Филонова отдалъ въ пользу Воспит. дома V. 773. Откупное дѣло VIII. 490. Его характеристика VIII. 490. Отдача его подъ судъ VIII. 492. Въ отвѣтѣ Державина къ Гудовичу VIII. 494. 495. Объясненіе о банкротствѣ VIII. 495. Рѣшеніе сената VIII. 519. Потворство Гудовича VIII. 550. 551. Упом. VII. 138. 139. 150. 153. 154. 155. 156. 164. 166. 167. 168. 169. 170. 171. 173. 184. 656. 673. 715. 716. 722. VIII. 452. 467. 496. 497. 526. IX. 125.

Бороздина, Елена Констант., въ замужествѣ Корсакова. Доставила часть переписки Д-на V. vii. VI. 409.

Бороздина, Прасковья Ник. II. 459. 630. III. 452. 522.—Годы ея рожденія и смерти II. 461. VI. 270. 319. Записки ея о смерти Д-на VI. 352. Упом. VIII. 858 957. См. Львова.

Бороздина. См. Нилова.

Бороздинъ, генералъ VI. 261.

Бороздинъ, К. М. Получаетъ многія рукописи Державина I. xi. xiv.—Отецъ его II. 185.—Его путешествіе въ южную Россію II. 494. Ему принадлежало письмо Д-на къ Шувалову VI. 67;—подлинныя Записки Д-на VI. 409. Его опасеніе при изданіи ихъ VI. 437. По поводу завѣщанія Д. А. Д-ной VIII. 1011. 1012. Главный ея душеприказчикъ VIII. 1013. Его хлопоты по устройству духовнаго женскаго училища въ Званкѣ VIII. 858. 1013. 1020. Выписки его о предкахъ Д-на VII. 736. IX. 3. 4. 9.

Борская крѣпость V. 135.

Бортнянскій, Дм. Ст. Положилъ на музыку соч. Державина I. 364. III. 81. 214. 249. VI. 311. О музыкѣ къ кантатѣ Д-на IX. 271. Упом. VIII. 860. 907. 910.

Борятинскій, кн. И. С. См. Барятинскій.

Боскампъ, Дарья (въ замужествѣ Арсеньева) V. 790.

Босканпъ (или Босканфъ) III. 501 и сл.

Ботта, маркизъ, мнимый авторъ италіянскаго гимна Богу I. 192.

Ботта, посланникъ I. 192.

Боурингъ, англ. переводчикъ IX. 527. 528.

Боуръ, адъютантъ Потемкина I. 392. 452. Привезъ извѣстіе о взятіи Очакова V. 725. Носилъ шляпу Потемкина на знаменитомъ вечерѣ VIII. 593. Упом. VIII. 560.

Бошнякъ, А. К. IX. 46. 48.

Бошнякъ, Иванъ Константиновичъ, полковн., саратов. комендантъ. Его бездѣйствіе передъ нападеніемъ Пугачева на Саратовъ V. 143. 147. 168. Обязался дать людей для укрѣпленія Саратова V. 149. Рѣзкое къ нему письмо Д-на V. 150. Отступаетъ отъ подписаннаго имъ опредѣленія V. 150. 283. Посылаетъ Д-ну ордеръ Кречетникова объ оставленіи Саратова V. 157. Жалоба на него Д-на V. 160. 168. 237. Строгій ему ордеръ отъ кн. Голицына V. 164. Что съ нимъ было по взятіи Саратова V. 285. Изъ Царицына ѣздилъ въ Астрахань

Digitized by Google

V. 207. Отзывъ о немъ гр. Панина V. 252. Отступленіе его отъ Саратова V. 252. Отзывъ о немъ Екатерины Второй V. 254. Отзывъ о немъ кн. Голицына V. 257. Письмо о немъ Кречетникова къ гр. Панину V. 257. 258. VIII. 216. Награжденіе ему и его семейству V. 265. Ему поручено дѣло о покровскихъ малороссіянахъ VI. 491. Сообщеніе ему Д-на VI. 492. Дѣйствія его въ Саратовѣ VI. 494—496. Удаленіе его изъ Саратова въ Царицынъ VI. 512. Выговоръ за него Д-ну VI. 516. Его біографія VIII. 155. 157. Его ссора съ Державинымъ VIII. 150 и д. Свѣд. о немъ IX. 45. 46. Упом. VIII. 158. 159. 160. 161. 162. 163. 168. 169. 171. 172. 173. 174. 197. 198. 199. 200. 201. 210. 213. 215. 225. IX. 47. 48. 52. 54. 58. 71. 74—78.

Боянъ. Приписанный ему гимнъ III. 181. 747. VI. 339. VII. 520. 586. 613. 616. VIII. 904.

Боярдо, итал. поэтъ. IX 324.

Брайко, издатель «С.-Петербургскаго Вѣстника» VI. 443. VIII. 276. 284. 292. IX. 96.

Брамго VII. 568.

Браницкая, графиня Александра Васильевна. Ѣдетъ съ Потемкинымъ изъ Яссъ I. 453. и сл. 473. Къ ея портрету I. 474. Была при встрѣчѣ имп-цы Елисаветы Алексѣевны I. 504. На Григорьевскую больницу, учрежденную ею въ память Потемкина III. 358 и сл. На монументъ, воздвигнутый ею Потемкину III. 359. На медаліонъ Александры Павловны, ей подаренный. Тж. На медаліонъ ея III. 360. 617. Ссуда ея Д-ну VI. 34. Его участіе въ ея дѣлахъ VI. 34. Уплата ей долга VI. 60. 64. Дѣло о ея наслѣдствѣ послѣ Потемкина VI. 672. 673. Упом. VIII. 648. 678. 953.

Брантъ, фонъ-, Анна Ивановна, вдова казанскаго губернатора V. 314.

Брантъ, Як. Ларіон., казанскій губернаторъ III. 643. Подчиненіе ему Секретной комиссіи V. 95. 101. 109. VI. 487. Требуетъ рапортовъ отъ Д-на V. 101. 126. Его дѣйствія V. 101. Распоряженія на Камѣ и Волгѣ V. 119. Рекомендуетъ Д-ну предосторожности противъ Пугачева V. 119. 123. Жена его VIII. 134. Письмо къ нему Д-на на нѣмецкомъ языкѣ VIII. 135. Завѣдывалъ секретной комиссіею во время пугачевскаго бунта VIII. 126. 156. 157. Упом. VII. 10. 16. VIII. 95. 134. 136. 138. 139. IX. 40. 41. 43. 48.

Братановскій, Анастасій. Говоритъ надгробное слово Шувалову II. 138. См. Анастасій.

Браунъ. Рѣзалъ на деревѣ виньетки къ акад. изданію Державина I. xxxv.

Врафманъ, Яковъ. Издалъ документы, касающіеся Д-на VI. 799. «Книга Кагала» VII. 252. 254. VIII. 827.

Бредфордъ, г-жа. Передаетъ разсказъ кн. Дашковой I. 804.

Бреве, литографъ VIII. iv. IX. 561.

Брешиновій, Платонъ VII. 320.

Бригадиръ. Объ увольненіи въ этомъ чинѣ I. 246.

Брикнеръ, А. Г., проф. IX. 166. 487.

Бродиха, рѣка V. 48.

Брокеръ, Его свидѣтельство о роскоши Тутолмина VIII. 366.

Брокксъ, нѣмецкій поэтъ, которому будто бы подражалъ Державинъ въ одѣ *Богъ* I. 194. 199. 207. 698.

Бронницы IV. 53.

Броунъ, англ. писатель. Переводъ изъ него (*Дѣленіе Саула*). Свѣдѣнія о немъ III. 13. 744. Исторія поэзіи VII. 516. «О раздѣленіи музыки съ поэзіею» VII. 588. 589.

Броховичъ, З., еврей VII. 253.

Брукзаль, замокъ VI. 283.

Брумmеръ (или Брюммеръ), офицеръ VI. 300. Переводилъ манифестъ, писан. Шишковымъ VI. 331. Упом. IX. 513.

Брумъ, лордъ VIII. 358.

Брусиловъ, Николай Ив. Свѣд. о немъ VI. 93. Объ отправкѣ къ нему людей для обученія ткачеству VI. 93. 100. Издатель «Журнала Россійской словесности». Эпиграмма на Д-на и отвѣтъ Д-на VIII. 873. IX. 274. 275. Директоръ Александровской мануфактуры VIII. 752. Упом. VI. 99. VIII. 890.

Брутъ I. 353. III. 631

Брылкинъ, псков. вице-губернаторъ VI. 655.

Брюловъ, А. П. Рисовалъ виньетки къ Смирд. изданію соч. Державина I. xxxiv. — Фантастическое изображеніе *Водопада* I. 799.

Брюммеръ. См. Брумmеръ.

Брюсъ, графиня Екат. Яковл. См. Мусина-Пушкина Брюсъ.

Брюсъ, графиня, на праздникѣ Потемкина VIII. 595.

Брюсъ, графъ Як. Ал-др. Уволенъ отъ должности главнокомандующаго въ Москвѣ V. 478. Директоръ банка VI. 561. 692. Упом. V. 357. VII. 216. 734. IX. 177. 289. 293. 317. 319.

Digitized by Google

Брянчаниновъ VI. 147.
Буало VII. 614. Подражаніе ему IX. 549.
Буаровъ, капитанъ. Взялъ крѣпость I. 346.
Вугульма. Смерть Бибикова и пребываніе тамъ кн. Щербатова V. 134. VI. 485.
Вугуруслант V. 67. 73.
Вударинскій форпостъ V. 67.
Вудбергъ, баронъ, русскій посолъ въ Швеціи I. 753.
Вудбергъ, ген. отъ инфантеріи, министръ иностр. дѣлъ. По еврейскому дѣлу VII. 738.
Вузулукъ, крѣпость. Взятіе ея V. 9.
Букинъ, Наумъ, сообщникъ Пугачева IX. 34
Буксгевденъ, генералъ III. 30. VII. 208. 209. 211.
Булавкинъ. Отвѣтъ ему Трометина III. 514.
Булгаковъ, Никол. Алексѣев., преображен. капитанъ VI. 448.
Булгаковъ, Я. И., посолъ въ Константинополѣ. Разговоръ его съ Державинымъ I. 111. III. 595. Д-нъ благодаритъ и проситъ его за своего племянника Арсеньева V. 790. Разговоръ его съ Фонъ-Визинымъ V. 878. Д-нъ рекомендуетъ ему Хемницера V. 837. Занимается дѣлами Браницкой VI. 34. Разговоръ съ Д-мъ о его одѣ «Властителямъ и судьямъ» VI. 695. Донесеніе его о польскихъ интригахъ VI. 741. Его переводъ съ французскаго соч. «Всемірный путешествователь» VIII. 996. Упом. V. 835. VIII. 277. IX. 310. 324.
Булгаринъ, Ф. В. О Нарышкиныхъ I. 685. 732. О Хвостовѣ и Давыдовѣ III. 31.
Булгаръ. См. Евгеній Булгаръ.
Булдаковъ, Матв. Дмитр., тамб. комендантъ. Свидѣтельствуетъ кирпичъ, поставл. Бородинымъ V. 671. Увѣдомляетъ объ отправленіи Ушаковымъ денегъ въ Пб. V. 688. Его расположеніе къ Д-нымъ V. 748. 756. 577. Его преслѣдуютъ V. 750. Болѣзнь его V. 764. Упом. V. 773. VI. 590. VIII. 418. 450. 451. 498. 526. 561. IX. 154. 155.
Буле, профессоръ. Его «Ученыя Вѣдомости» VI. 173. VIII. 862.
Буличъ, Николай Никитичъ, профессоръ Казанскаго унив. III. 272. Доставилъ книжку перевода одъ Фридриха Вел. V. 266. Доставилъ матеріалы для изданія Д-на VI. vii. VIII. ii.
Булыгина, г-жа V. 341.
Бунина, А. П., почетный членъ Бесѣды VIII. 907. Стихи объ ней Батюшкова II. 44. Родство ея съ Милоновымъ II. 297. Не ее ли разумѣлъ Державинъ въ *Политикѣ?* III. 233. IX. 267. На присланную ею идиллію III. 436. Ея чувства къ Дмитріеву VI. 192. Упом. VI. 147. 375.
Бунина, Марья Григ. О времени рожденія В. А. Жуковскаго VII. 734.
Буньково, село на Клязьмѣ. Опасный случай тамъ съ Д-мъ VI. 440. 441.
Бурасы, Старые, село V. 240.
Бурнашевъ VI. 151.
Бурцовъ, Алексѣй Петровичъ, гусарскій офицеръ, стихи о немъ Дениса Давыдова VIII. 529.
Бурцовъ, Петръ Тимоф., липецкій городничій VI. 603. Содѣйствовалъ пожертвованію на училище VIII. 463. Пребываніе у него Державина VIII. 529. Упом. VIII. 468. 529.
Бутковичъ, Иванъ, секундъ-майоръ, воеводскій товарищъ въ Петровскѣ V. 159. 877. Изрубленъ при вступленіи Пугачева въ Петровскъ VIII. 164. 165.
Бутлеровъ, А. М., акад. VIII. 1006.
Бутлеровъ, Григ. Алексѣев., подполк. Посланъ съ манифестомъ къ Бибикову и Д-ну V. 15. Упом. VI. 327. 328.
Бутлеровъ, Ив. Вас., дядя академика, подполковникъ VIII. 40. 103. По поводу духовной Д-на VIII. 1006.
Бутурлина, графиня Елиз. Мих. (рожд. Комбурлей) VI. 858.
Бутурлинъ, графъ, подполк. Преображ. полка VI. 444. VIII. 74.
Бутурлинъ, Дм. Петр. VI. 858. VII. 738. IX. 296.
Бутурлинъ, Никол. Ив., совѣтникъ въ экспедиціи о госуд. доходахъ VI. 548—553.
Бутыри. VIII. 20. IX. 6. См. Казанскія деревни.
Бутыркинъ, секундъ-майоръ V. 242. VIII. 162. 169. По пугачевскому бунту IX. 80. 83.
Вухаринъ, начальникъ Охотскаго порта III. 30.
Вушуевъ, Алексѣй Мих., адъютантъ штаба Бибикова V. 32. Положеніе его по смерти Бибикова V. 113. Долженъ отдать отчетъ въ деньгахъ V. 114. Увѣдомляетъ Д-на о положеніи дѣла по представленію его къ наградѣ V. 270. Отъѣзжаетъ въ Моздокъ V. 271. Посланъ въ Петербургъ съ извѣстіемъ о

Digitized by Google

поимкѣ Пугачева VI. 512. Свѣд. о немъ VI. 853. Его письмо къ Державину VIII. 123. 124. По поводу пугачевскаго бунта VIII. 209. Упом. VII. 9. VIII. 127. 128. 141. 228. IX. 65.

Быковъ VIII. 162

«Были и Небылицы», сочиненіе Екатерины II-й I. 173. 175. VIII. 310—317. 324—329. 332—339. IX. 100—108.

Былинкинъ, крестьянинъ Карамышевой. Посланъ въ злодѣйскую толпу V. 260. VI. 501.

Былины русскія. Черты изъ нихъ II. 652. IV. VII. 49. VII. 592.

Быстровъ, И. I. 191. IV. 782.

«Бытія книга». Отрывокъ VII. 554.

Бычковъ, А. Ф., академикъ III. 350. 380. 507. 579. V. VII. О содѣйствіи въ отысканіи пѣсни трубадура Готье де Коанси VI. 164. VII. 593. Доставилъ копіи съ писемъ Суворова VII. 728. Упом. IX. 108.

Вѣлькe, г-жа. Письма къ ней Екатерины II-й VIII. 312.

Вѣлавинъ VIII. 22.

Вѣлинскій, Вис. Григ. Не вѣритъ слуху о китайскомъ переводѣ оды *Богъ* I. 191. О Державинѣ I. 786. 798. II. 119 и слл. 499. III. 732. Его отзывъ о Тредьяковскомъ III. 524. Планъ изданія соч. Ломоносова IV. 741. Его замѣчанія о стихотвор. Державина VIII. 5—8. 596. 967. Объ одахъ: «Водопадъ» VIII. 602. «Любителю художествъ» VIII. 631. «На взятіе Варшавы» VIII. 687. «Приглашеніе къ обѣду» VIII. 690. «Памятникъ» VIII. 705. Объ анакреонтическихъ стихотвореніяхъ Державина VIII. 759. Сравненіе его сужденій о Д-нѣ съ отзывомъ Пушкина IX. 216—218. Упом. VIII. 1030. IX. 182. 183. 489.

Вѣлогородня, село. Около него партіи злодѣевъ V. 221.

Вѣлоруссія, Екатерина II обозрѣваетъ ее I. 95. Командировка туда Д-на по жалобѣ Евреевъ на Зорича и проч. VI. 719. 720;—для мѣръ противъ голода VI. 118. 119. 122—124. 385. Распоряженія его тамъ VI. 387 — 391. 722 — 724. 751. Мѣры строгости за противодѣйствіе тамъ Д-ну VI. 392. Двѣ его командировки туда VIII. 725—736. Упом. VIII. 230. 231. 236. IX. 187.

Вѣлорусскія деревни Д-на. Пожалованіе ихъ V. 272. VI. 537. VIII. 230. О переводѣ крестьянъ въ уфимское имѣніе V. 802. 810. 817; — въ оренбург. имѣніе VI. 28. 59; — на Званку VI. 87. 96. О притѣсненіи крестьянъ сосѣдомъ VI. 85. О покупкѣ лѣса изъ деревень Разумовскаго VI. 127. О бѣглыхъ крестьянахъ VI. 373. Д-нъ сбирается ѣхать туда VI. 558. Доходы съ нихъ VI. 700. Упом. VIII. 230. IX. 86. 87.

Вѣлосельская, княжна. Замужство ея V. 637. Упом. VI. 857.

Вѣлосельская, кн. Ан. Гр. IX. 269.

Вѣлосельскій, кн. Александръ Мих. Перевелъ на французскій языкъ оду Державина на восшествіе на престолъ имп. Александра Павл. II. 365.—На его трагедію *Лжедмитрій* III. 355 Упом. IX. 269.

Вѣлугинъ, Григорій, тамб. купецъ V. 707. IX. 302.

Вѣлые стихи. Первый опытъ ихъ у Державина I. 182.

Вѣлышева. Стихи къ ней (*Сочинительницѣ стиховъ: къ Фантазіи* и проч.). III. 192. 233. IV. 782.

Вѣльскій, Петръ Мих., сов. тамб. угол. палаты. Рекомендованъ Васильевымъ и кн. Вяземскою, но оказался недостойнымъ V. 451. 456. За него ходатайствуетъ Л. А. Нарышкинъ V. 462. Васильевъ отъ него отрекается V. 472. Не исполнилъ просьбы Костицкаго V. 518. Упом. V. 878. VIII. 419. 422. 423. 424.

Вѣльскій, Сергѣй. Проситъ Д-на по дѣлу, производящемуся въ Пб. V. 338. 878.

Вѣляевъ, есаулъ. Посланъ съ сотнею Донскихъ казаковъ въ Сызрань V. 120. 140. 142. 150.

Вѣляевъ, переводчикъ киргизской поэмы «Кузъ-Курпачъ» VI. 250.

Бюсты Державина I. 608. III. 646. IX. 571.

Вавиловъ (или Вавилинъ), Иванъ. См. Расторгуевъ.

Вагнеръ, стряпчій IX. 168. 169. 170.

Вадимъ новгородскій IV. 36.

Валахія. О прекращеніи вывоза соли VII. 407. 427.

Валдай, городъ. О каменномъ углѣ въ его уѣздѣ V. 536. 607. Тамошніе нравы VI. 447. См. также Львовъ, Н. А.

Валентіанъ, греческій императоръ. Привилегіи его Евреямъ VII. 245.

Валкалъ (Валгалла) II. 271. и слл. IV. 37.

Валки (Валкиріи) II. 272. III. 38. 113.

Валуевъ, П. С., оберъ-церемоніймейстеръ II. 228.

Вальберхова. По поводу постанов-

Digitized by Google

ки на сцену пьесы «Иродъ и Маріамна» VIII. 886.

Вальховскій, товарищъ Пушкина VIII. 972.

Варенбургъ, пасторъ. См. Вернборнеръ.

Варенцовъ, А. III. 235.

Варіанты въ академическ. изданіи Державина I. XXXVIII.

Варлаамъ, архимандритъ VIII. 1013.

Варшава. Ода на ея взятіе въ 1794 г. I. 637. II. 475. III. 735. VI. 29. VIII. 687. Стихи на ея взятіе въ 1813 III. 452. Упом. VI. 255.

Василій Алексѣевичъ. См. Зайцовъ.

Василій Васильевичъ Темный, вел. князь VIII. 19. IX. 4.

Василій Великій VII. 591. 619.

Василій Дмитріевичъ, великій князь IV. 383.

Василій Петровичъ (?), управляющ. оренбургскимъ имѣніемъ Д-на VI. 193.

Василій Степановичъ. См. Поповъ.

«Василій Темный», трагедія III. 593. IV. 383. VIII. VI. 419. 862.

Васильева, Варв. Серг. (рожд. Урусова), двоюрод. сестра княг. Вяземской V. 436. 525. 692. Приписка ея о слухѣ, что Д-ны въ Тамбовѣ загордились V. 666. Упом. VI. 548.

Васильева, Елис. Ал-ѣев. V. 463.

Васильева, Мар. А-ѣев. (впослѣдств. Орлова-Денисова), крестница Д-на V. 436. 656.

Васильевскій островъ. О постройкѣ каменнаго зданія коллегій VII. 41.

Васильевскій, художникъ VIII. 962. IX. 560. 567. 570. 571. См. Базилевскій.

Васильевъ, Александръ, крестьянинъ. Убіеніе его V. 174. 179.

Васильевъ, гр. Алексѣй Ив. Свѣдѣнія о немъ II. 177. 654. IV. 21. VI. 366. 548. 732. 735. Родство его съ Вяземскими V. 436. Жалѣетъ, что рекомендовалъ недостойнаго человѣка V. 472. Отправляетъ къ Д-ну напитки V. 486. Рекомендуетъ ему М. И. Ушакова V. 486. Участіе въ хлѣбной спекуляціи V. 562. 609. 614. 639. 707. 708. 712. Предупреждаетъ Д-ныхъ о дурномъ слухѣ на счетъ ихъ V. 581. Оправдываетъ Д-на V. 582. Выражаетъ уваженіе къ Д-ну V. 655. Денежные его разсчеты съ Д-мъ V. 472. 560—562. 666. 668. 675. 677. 678. 679. 692. 694. 697. 707. 713. 718. Отзывъ его о проектѣ суддоходства, составл. Д-мъ V. 669. Увѣдомляетъ Д-на объ истощеніи новаго банка V. 674. Неудачно торговалъ мачтами V. 678. Женатъ на кн. Урусовой V. 692. Замѣчанія его о распоряженіяхъ Д-на V. 693. 694. Сообщаетъ Д-ну ошибочное извѣстіе о немъ Моск. Вѣдомостей V. 849. Ему поручено дѣло Сутерланда VI. 648. Избранъ посредникомъ по дѣлу Дмитріева съ Всеволожскимъ VI. 674. VII. 597. Государственный казначей VI. 731. 867. VIII. 726. Увольненіе его VI. 732. Долженъ представить отчетъ за все время занятія той должности VI. 733—738. Корыстолюбіе его VI. 745. Вторично госуд. казначей VI. 754. 755. 756. Назначался въ генералъ-прокуроры VI. 777. Министръ финансовъ VI. 777. 778. VIII. 798. 799. Не рѣшается взыскивать казенныя недоимки VI. 784. Жалоба Голубцова на безпорядочное управленіе Васильева финансами VI. 817. Объясненіе о томъ VI. 819. Переписка съ Державинымъ VIII. 479—482. 486. 505. 532. 538. Неутомимый коммиссіонеръ по дѣламъ Державина VIII. 240. 539. Управляющій экспедиціею государственныхъ доходовъ VIII. 419. 421. 423. 426. Опала VIII. 741. Повѣрка Державинымъ вѣдомостей по государственному казначейству VIII. 742. Его защитникъ императоръ Александръ Павловичъ, о вступленіи въ прежнія должности VIII. 743. 776. Непріятности съ Голубцовымъ VIII. 818. 819. Вмѣшательство Д-на VIII. 819. По дѣлу объ опекѣ надъ шкловскимъ имѣніемъ VIII. 846. Упом. V. 375. 419. 426. 436. 628. 831. 839. VI. 550—553. VII. 192. 200. 203. 204. 206. 406. VIII. 249. 253. 258. 414. 506. 710. 726. 811. IX. 89. 171. 201. 227. 235.

Васильевъ, Максимъ, экономич. крестьянинъ. У него отысканъ Пугачевъ въ Малыковкѣ VI. 476.

Васильевъ, Никифоръ, фузелеръ. Инструкція ему Д-на V. 76.

Васильевъ, Тимофей, священн. V. 178.

Васильевъ, Фед. Ив., казанскій вице-губерн. Хлопоты Д-на по пожалованію ему чина V. 426. Имѣетъ надзоръ за деревнями Д-на V. 427. 845. Д-нъ проситъ его объ освобожденіи отъ рекрутства внука священника V. 463. Жалобы Вас. на ген.-губ. князя Мещерскаго V. 572. 753. Сообщаетъ Д-ну неблагопріятный о немъ слухъ V. 848. VIII. 393. Переписка VIII. 531.

Digitized by Google

Васильчиковъ, Ал-дръ Алексѣевичъ VI. 434. 864. IX. 564.

Васильчиковъ, Алексѣй Вас. Новгородскій губернаторъ. Отзывъ о немъ П. Ю. Львова VI. 203. Совѣтуется съ Д-нымъ о суконной фабрикѣ VI. 204. Д-нъ о немъ VI. 235.

Ваулинъ, Дмитрій, казакъ V. 90.

Вафиллъ (въ одахъ Анакреона) II. 234.

Вахтмейстеръ, плѣнный шведскій адмиралъ I. 292. IV. 775.

Введенскій, И. И. объ италіянскомъ переводѣ оды *Богъ* I. 192. 193.

Вейдемейеръ, Ив. Андр. VI. 704. 737. VII. 201. 736. VIII. 710. IX. 188.

Вейротеръ, полковникъ II. 284.

Вейсманъ, баронъ Отто фонъ- I. 484. III. 641.

Вейтбрехтъ, содержатель типографіи. Д-нъ думаетъ поручить ему печатаніе своихъ соч. V. 815. Книгопродавецъ. На счетъ его издавался «С.-Петербургскій Вѣстникъ» VIII. 284. IX. 96.

Велизарій I. 331. 465. III. 630. 638.

Вельке, содержатель пансіона въ Пб. V. 779.

«Вельможа», ода VIII. 274. IX. 246—248.

Вельяминовъ, Петръ Лук. Стихи къ нему I. 671. II. 277. 527. Свѣдѣнія о немъ II. 528. Служ. въ ревизіонъ-коллегіи V. 445. Рекомендуетъ своего брата V. 479. Львовъ о немъ V. 502. 607. 747. 780. Пріятель Державина, часто упоминаемый въ стихахъ его VIII. 604. 690. 984. Упом. IX. 261. 325.

Вельяминовъ-Зерновъ, Вл. Вл., акад. Его объясненія II. 411. 715. IV. 786. Примѣчаніе его къ письму о поэмѣ «Кузъ-Курпячъ» VI. 250.

Вельяшевъ, Петръ Адріян. V. 579.

Венедиктовъ, Савва, учитель VIII. 463. 464.

Веніаминъ, митрополитъ казанскій. Ему посвятилъ Каницъ рѣчь свою V. 312. Веньяминъ разсылаетъ ее V. 314. Переписка его съ Д-нымъ V. 336. 364. Представляетъ архиваріуса Гогелева къ чину V. 349. Обвиненъ Потемкинымъ, но оправдался VI. 520. Свѣд. о немъ VI. 854. 862. Упом. V. 332. VIII. 101.

Веревкинъ, Мих. Ив. Перевелъ записки Сюлли I. 346. «Житіе Конфуціуса» I. 431. О его комедіи III. 725. IV. 18. Свѣдѣнія о немъ; проситъ помощи Д-на V. 782. VI. 419. О покровительствѣ ему императрицы и кн. Дашковой V. 782. О печатаніи его книгъ при Акад. Наукъ V. 783. Объ исходатайствованіи ему средствъ издавать переводъ Энциклопедіи V. 789. 797. Проситъ о пенсіи V. 797. Участіе въ воспитаніи Д-на по Казан. гимназіи VI. 420—425. 429. Директоръ Каз. гимназіи VI. 440. VIII. 40—42. 45—48. Рапортъ Шувалову о торжествѣ по случаю дня коронаціи императрицы Елизаветы Петровны VIII. 49. 50. Его пріемы и притѣсненія при снятіи плана города Чебоксаръ VIII. 50. 51. Его поѣздка къ развалинамъ Болгарскаго царства VIII. 51. Объ увольненіи отъ должности VIII. 51. Представленіе его пьесы «Такъ и должно» VIII. 460. Переводчикъ VIII. 633. Упом. VIII. 55. 57. 58. 66. 73. 263. 264. 639. IX. 17. 19.

Веревкинъ, статскій совѣтникъ, воевода Исетской провинціи. Извѣстіе его о бунтѣ Башкирцевъ VII. 17.

Верельскій миръ I. 308. 313. 758. 798.

Верзилинъ, майоръ. Рекомендованъ Д-нымъ въ Козловскіе городничіе по просьбѣ Воронцовыхъ и Дашковой V. 519. 523. 535. 578. VII. 699. 716. VIII. 424. IX. 161.

Вернборнеръ, нѣмецкій пасторъ. Преслѣдуетъ Киргизъ-кайсаковъ, и взятъ въ плѣнъ V. 202.

Веспасіанъ VII. 245.

«Вечерняя Заря», журналъ Антоновскаго VIII. 541.

Вешняковъ, В. И. Его ст. «Панцырные бояре» VII. 232. VIII. 830. IX. 197.

Вяхно-петровскіе заводы. См. Авзяно-петровскіе.

«Вивлида къ Кавну», героида, переводъ Д-на VII. 637.

Вигандъ, И. И., содерж. бумажную фабрику въ Москвѣ V. 740.

Вигель, Ф. Ф. О Беклешовѣ II. 356. О началѣ царствованія Александра Павловича II. 358. О Державинѣ II. 724. Объ Арбеневыхъ III. 507. Изъ его Записокъ I. 223. II. 475. III. 105. 741. IV. 775 и проч. Свидѣтельство его о Голубцовѣ VI. 819. О жизни Тутолмина VIII. 366. О характерѣ Гудовича VIII. 406. 407. О шишковской Бесѣдѣ VIII. 914. 924. Объ Алекс. Стурдзѣ IX. 267. Упом. VII. 734. VIII. 143. 237.

Видаль. См. Арнольдъ.

Видертъ, фонъ-. О мнимомъ заимствованіи оды *Богъ* съ италіян. I. 192.

«Видѣніе Мурзы», ода. Окончаніе

Digitized by Google

ся въ Нарвѣ VI. 559. Напечатаніе въ журналѣ Карамзина «Московскій Журналъ» VIII. 609.

Виже-Лебренъ. Изъ ея записокъ о Потемкинѣ IX. 242.

Викулинъ, купецъ. Долгъ ему Д-на V. 679.

«Виленскій Вѣстникъ» IX. 196.

Вилламова, Елиз. Ив. См. Ланская.

Вилламовъ, Григ. Ив. III. 109. 517. VI. 228.

Вилламовъ, Іоан. Готлибъ, отецъ ст.-секретаря IX. 275.

Вильгельми, Елена Карловна. Прощается съ Д-нымъ передъ отъѣздомъ его изъ колоній V. 268. Д-нъ сообщаетъ слухъ о ней V. 857.

Вильгельми, Ив. Давид., полковн. Живетъ въ колоніи Панинской V. 41. 44. 51. Его переписка съ Д-нымъ V. 60. VIII. 145. Скорбитъ о смерти Бибикова V. 68. Проситъ провіанта V. 68. Благодаритъ Д-на за размѣнъ денегъ V. 117. Жалуется на дороговизну въ Симбирскѣ и поручаетъ Д-ну купить муки въ Малыковкѣ V. 120. Окончилъ покупку хлѣба въ Симбирскѣ V. 127. Его публикація о поимкѣ Пугачева V. 161. VIII. 179. Берется распубликовать въ колоніяхъ объявленіе Мансурова V. 174. Долженъ съ 300 колонистовъ присоединиться къ Д-ну противъ Киргизовъ V. 187. Поймалъ шайку V. 190. Извѣщаетъ Д-на о нападеніи Киргизовъ на колоніи V. 196. Посылаетъ провіантъ для команды Д-на V. 204. 205. Благодаритъ его за освобожденіе плѣнныхъ колонистовъ V. 205. Максимовъ совѣтуетъ ему взять предосторожности въ колоніяхъ V. 214. Радуется поимкѣ Пугачева V. 223. Зоветъ Д-на для свиданія съ Михельсономъ, къ которому ѣдетъ на встрѣчу V. 229. Его приказъ всѣмъ старостамъ колоній V. 279. Чувства его къ Д-ну V. 300. VIII. 142. Ѣдетъ лѣчиться въ Сарепту V. 302. Принадлежитъ къ сектѣ масоновъ V. 303. Спасеніе Державина отъ смерти VIII. 176. Составилъ воззваніе къ колонистамъ VIII. 179. Упом. VI. 500. VIII. 146. 181. 182. 185. 186.

Вильгельмъ II (Фридрихъ), король прусскій VIII. 643.

Вильменъ. Его мнѣніе объ Анакреонѣ II. 233; — о Клеантовомъ гимнѣ II. 323.

Вильмсенъ, Карлъ Христоф. V. 266.

Винкельманъ. Ссылка на его «Bibliotheca Livoniae historica», VII. 638.

Винокуровъ, яицкій казакъ V. 93. VIII. 173.

Виньетки къ академическому изданію соч. Державина. См. Рисунки.

Виракохъ, царь перуанскій IV. 479.

Виргилій I. 481. III. 641. VI. 78. VII. 591. VIII. 895. 916. IV. 259. 324.

Висковатовъ, А. О Потемкинѣ I. 419. — О подвигѣ Сакена III. 35.

Виоленевъ, Ал-дръ Никит. VI. 234.

Витгенштейнъ, графъ. Псковъ поднесъ ему икону III. 131. — Къ портрету его III. 132. — О немъ III. 160. — Участіе его въ сраженіи подъ Люценомъ III. 168. — На подвигъ его III. 382. Побѣда надъ французами VI. 241. Упом. VIII. 911.

Витовтъ IV. 385.

де-Виттъ, Софья (впослѣдствіи графиня Потоцкая) I. 335. 477. 798. О ней изъ записокъ Виже-Лебренъ IX. 242.

Виттъ, Христіанъ VIII. 642.

Вицманъ. Получилъ книгу Радищева VIII. 696.

Вишна, деревня II. 260.

Віельгорскіе, графы VI. 709. VII. 489—494.

Віельгорскій, гр. М. Ю. Переводъ его стиховъ II. 600.

Владиміровъ, купецъ II. 455.

Владиміровъ VIII. 39. IX. 257.

Владимірскій гренадерскій полкъ VIII. 92. 93.

Владиміръ, архіепископъ. По поводу торжественнаго открытія памятника Д-ну VIII. 1019. 1020.

Владиміръ Святой IV. 116. VII. 592. 616. 624.

«Властителямъ и судьямъ», ода VI. 695. VIII. 290. 291. IX. 97.

Вонергеосъ III. 133 и сл.

Вогакъ, Иппол., книгопродавецъ V. 570.

Водовозовъ, В. И. Его переводъ изъ Сафо II. 41. 349. — Статья его объ Анакреонѣ II. 71.

«Водопадъ», ода. Поэтическій памятникъ на могилѣ Потемкина VIII. 601. Слова Бѣлинскаго объ этой одѣ и мѣткое опредѣленіе отличительнаго характера ея, сдѣланное Гоголемъ VIII. 602. Упом. VIII. 611. 1030. 1031.

Воеводскій, Ив. Гр., сержантъ VIII. 984. 985. Встрѣча съ нимъ Д-на VIII. 985.

Воейкова, Вѣра Ник., дочь Львова. У нея портретъ первой жены Державина I. 59. Жила въ его домѣ II. 460. Стихи къ ней II. 630. III. 441. По поводу

Digitized by Google

завѣщанія Д. А. Д-ной VIII. 1014. Упом. V. VII. VI. 243. 245. VIII. 858. 946. 957. 991. 1011. IX. II. 561.

Воейкова. О дѣлѣ ея съ Гудовичемъ V. 737.

Воейковъ, Алексѣй Алексѣевичъ. Доставилъ матеріалы для изданія Державина I. XII. VIII. 1011.

Воейковъ, Алексѣй Вас. III. 451. Свѣд. о немъ VI. 244. VIII. 858. 991. Тяжба его съ Хомутовымъ VI. 308.

Воейковъ, А. П. IX. 560.

Воейковъ, А. Ф. Приписанные ему стихи III. 415. Противъ Станевича III. 434. 753. VIII. 872. IX. 206. 207.

Воейковъ, майоръ Преображ. полка VI. 431.

Военная коллегія VIII. 88. 89.

Вознесенская губернія. Устроена Пл. Ал. Зубовымъ I. 602.

Вознесенское намѣстничество VI. 631.

Воицкій водопадъ VII. 731.

Воицкій рудникъ VIII. 389.

Волга III. 265. 474. VIII. 19. 34. См. Ра.

Волкова, Анна, членъ Бесѣды III. 32. VIII. 907.

Волкова, Анна Петр., жена ряз. губернатора V. 430.

Волковъ, Ал-й Андр., рязанскій губ. Знакомство съ нимъ Д-на V. 430. 431. Д-нъ проситъ у него плана рязанскаго дворянскаго собранія V. 479. Благодаритъ его за содѣйствіе въ дѣлахъ V. 501. Его мнѣніе о Д-нѣ V. 515. Львовъ проситъ его содѣйствія въ дѣлѣ съ Енгалычевымъ V. 699. Посѣщеніе Державина и радушный пріемъ его VIII. 405. По народному образованію VIII. 467. Упом. VIII. 411.

Волковъ, Дм. Вас., тайн. секретарь Совѣта Петра Тр. VI. 864. IX. 288. 289.

Волковъ, генералъ. По поводу пугачевскаго бунта V. 264.

Волковъ, Лука Никифор. V. 589. Въ семействѣ его воспитывался Захарьинъ VIII. 456.

Волковъ, Петръ, секр. Ак. Наукъ V. 783.

Волковъ, Петръ Лук., V. 589. VIII. 456.

Волконская, княжна Елизав. Петровна, впослѣдствіи Уварова. Отвѣчаетъ Д-ной на просьбу дать переписать ноты V. 636. Рекомендуетъ Л. И. Магницкаго и сообщаетъ московскія новости V. 637. VIII. 414. Переписка съ Державинымъ VIII. 531.

Волконская, княгиня Зинаида Ал. III. 233.

Волконскій, князь, секундъ-ротмистръ. Уволенъ кн. Щербатовымъ V. 113. Упом. VI. 463.

Волконскій, князь Мих. Никит. Отъ него назначены офицеры въ секретную комиссію V. 98. Къ нему долженъ явиться капитанъ Галаховъ V. 227. Письмо къ нему гр. Панина о Пугачевѣ VI. 515. Московскій градоначальникъ VIII. 151. Слѣдилъ по приказанію Екатерины II за П. Панинымъ VIII. 193. Переписка съ государыней VIII. 195. Слово изъ письма къ нему Екатерины В. VIII. 209. Упом. VIII. 124. IX. 42. 45.

Волконскій, князь Петръ Михайл. моск. сенаторъ V. 636. Его значеніе VI. 602. Д-нъ проситъ его ускорить дѣло въ сенатѣ VI. 603. 604. Домашній театръ VIII. 302. По его только ходатайству началось разсмотрѣніе дѣла Державина въ Тамб. губ. VIII. 564. 565. Упом. VIII. 414. 557. 574.

Волкъ, Ив. Осип., борисавскій градоначальникъ, впослѣд. херсон. городничій V. 484. Вѣрющее письмо на имя его V. 665.

Волоцкой, Семенъ Борисовичъ, капитанъ. Назначеніе его въ секретную комиссію и смерть V. 95. 98. VI. 463. VIII. 126. Отзывъ о немъ VIII. 126.

Волокъ. См. Вольскъ.

Волховъ новгородскій. См. Злогоръ.

Волховъ, рѣка II. 367. 483. и сл. 633. III. 38. IV. 35 и слл. Сказаніе о ней III. 182. VIII. 934. 935. Берега ея VIII. 977. 999.

Волынецъ. См. Мамаево побоище.

Волынскій, Артемій. На дочери его женатъ гр. Ив. Лар. Воронцовъ V. 497.

Вольскъ, городъ. Происхожденіе его III. 445. 754. VIII. 107. 108. См. Малыковка.

Вольтеръ. Изъ стиховъ его на взятіе Хотина I. 18. О немъ II. 621. 631. 727. III. 401. 402. 740. Переводъ изъ него III. 467. Подражаніе ему III. 469. 510. Переводы его *Генріады* Тж. О его *Маріаннѣ* IV. 215. IX. 285. Его отзывъ о *Зельмирѣ*, соч. Де-Беллуа IV. 790. Стихи объ отвѣтѣ ему Пирона III. 515. О переводчикѣ его, Рахманиновѣ V. 814. Въ эпиграммѣ Державина VIII 268. Его четверостишіе VIII. 995. Упом. VIII. 71. 281. 882. 931. IX. 24. 284.

Вольфсонъ, переводч. IX. 535. 537.

Вольфъ, М. О. IX. 566.

Digitized by Google

Вонифа(и)тьевъ. О долгѣ ему Д-на V. 597.

Воробьевъ, художникъ VIII. iv.

Воронихинъ, архитекторъ III. 105.

Вороновъ, предводитель шайки во время Пугачевщины V. 188. 189. Взятъ въ плѣнъ V. 193. VI. 502. VIII. 90.

Воронцова, гр. Ан. Карл., супруга канцлера IX. 294.

Воронцова, гр. Елиз. Роман., фаворитка Петра III VI. 432. IX. 289. 294.

Воронцова, графиня Праск. Петр., рожденная Квашнина-Самарина VI. 101.

Воронцово, село V. 497.

Воронцовскій домъ (пажескій корпусъ) VI. 645.

Воронцовъ, гр. Ал. Ром. Подозрѣвается Екатериною Вт. I. 552. — Противъ Державина II. 725. VIII. 777. 799. — Покровительствовалъ Радищеву III. 580. Сенаторъ V. 380. Покровительствовалъ Д-ну V. 409. 590. VIII. 404. 496. 531. 532. Ревизуетъ Олон. губ. V. 457. 467. VIII. 428. — Арханг. губернію V. 469. — Тамбов. губ. V. 656. 680. VI. 585. VIII. 479. IX 147. О церкви въ его тамб. имѣніи V. 470. Благодарность ему Д-на V. 470. 519. У него бумаги по дѣлу Д-на съ Тутолминымъ V. 478. 506. Назначенъ опекуномъ дѣтей Бакунина и его душеприкащикомъ V. 481. 494. Участвуетъ въ учрежденіе Заемн. банка V. 492. Проситъ вниманія къ своему брату V. 497. Имѣнія ихъ родовыя V. 497. Награды ему V. 499. Старается опредѣлить Грибовскаго въ геральдію V. 523. VIII. 442. 443. Хочетъ взять къ себѣ Грибовскаго V. 601. 603. Д-нъ проситъ его защиты по своимъ непріятностямъ V. 705. Принимаетъ участіе въ судьбѣ Поспѣлова V. 634. Получаетъ отъ Д-на книгу о кондиціяхъ V. 676. О трудности доставить Д-ну орденъ V. 677. Хвалитъ Гудовича и совѣтуетъ ладить съ нимъ V. 677. Пишетъ о Д-нѣ къ Безбородкѣ V. 677. Поздравляетъ Д-на съ орденомъ V. 685. Выписываетъ хлѣбъ изъ Тамбова V. 707. VIII. 507. Благодаритъ за своихъ мальчиковъ, обучающихся въ Тамбовѣ V. 730. Замѣшанъ въ дѣлѣ Якоби VI. 636. 643. Его управленіе таможнями VI. 698. Призванъ им. Александромъ VI. 757. Идетъ противъ Беклешова VI. 759. Мнѣніе о правахъ сената VI. 761. Докладъ его по калужскому слѣдствію VI. 772. 775. Участвовалъ въ составленіи указа о министерствахъ VI. 777. У него первое собраніе комитета министровъ VI. 778. VIII. 800. Взгляды его VI. 787. Переписка съ Державинымъ VII. 683. 691. 692. 698. 701. 711. 712. 713. 723. 726. VIII. 249. 393. 408. 479. 480. 481. 496. 497. 502. 509. IX. 301. Его отзывъ о могуществѣ Вяземскаго VIII. 236. Въ письмѣ Львова VIII. 441. Отвѣтъ его по дѣлу Сатина VIII. 442. 443. Въ письмѣ Свистунова VIII. 472. Письмо Гудовича VIII. 503. 504. Объ инструкціи министрамъ VIII. 801. Взглядъ на введеніе Державинской консультаціи VIII. 805. 806. Переписка съ нимъ А. А. Беера IX. 304. 315. Объ отношеніяхъ къ нему Екатерины В. IX. 171. 172. Министръ, государственный канцлеръ VIII. 798. Изъ письма къ нему кн. Дашковой VIII. 835. Тамбовскій помѣщикъ, часто обращался къ Д-ну съ просьбами по своимъ имѣніямъ V. 480. 507. IX. 160. 161. Упом. V. 447. 495. 606. 841. 847. VI. 8. 557. 621. VII. 340. 422. 651. 681. 682. VIII. 271. 359. 371. 386. 392. 424. 431. 486. 542. 579. 561. 659. 695. 776. 786. 790. 797. 818. 834. IX. 116. 177 — 179. 196. 288. 298.

Воронцовъ, графъ Артемій Ив. О неуспѣшномъ окончаніи дѣла его VI. 101.

Воронцовъ, графъ Ив. Лар. дядя Ал. Ром. Свѣдѣнія о немъ V. 497. Увѣдомляетъ Д-на о намѣреніи быть въ Тамбовѣ V. 423. 496. Благодаритъ Д-ныхъ за посѣщеніе V. 497. Отношенія къ нему Д-на V. 519. Снисхожденіе его къ Григорову V. 658. VII. 672. Посѣщеніе Державинымъ и радушный пріемъ VIII. 404. Корреспондентъ Державина въ Москвѣ VIII. 531. Д-нъ оказывалъ ему помощь по хозяйственнымъ дѣламъ V. 642. IX. 125. 161. 249.

Воронцовъ, Ив. Лар., внукъ предыдущаго. Принялъ фамилію Дашковыхъ V. 497.

Воронцовъ, гр. Мих. Ил. VI. 864.

Воронцовъ, графъ Мих. Сем. VI. 290.

Воронцовъ, гр. Ром. Ив. VI. 863.

Воронцовъ, графъ Ром. Ларіон., отецъ княгини Дашковой. Тамбовскій помѣщикъ V. 537. VIII. 402. IX. 288. 289. 290. Генералъ-губернаторъ Тамбовскаго намѣстничества. Заботился о судоходствѣ въ Тамбовской губерніи и сочинилъ мнѣніе объ улучшеніи его VII. 208. 209. 655. 656.

Воронцовъ, графъ Сем. Роман. Ему

Digitized by Google

Д-нъ посылаетъ свой гимнъ на англ. языкѣ VI. 292. Благодаритъ Д-на VI. 403. Письмо къ нему Безбородки VIII. 623. По дѣлу о пропажѣ ассигнацій VIII 671. 673. Взглядъ на учрежденіе министерствъ VIII. 797. 798. Изъ писемъ къ нему Завадовскаго VIII. 816. 817. 836. 842. Изъ письма къ брату объ отношеніяхъ Голицына къ Д-ну VIII. 834. 835. Переписка его съ Д-нымъ IX. 315—317. Упом. III. 137. VIII. 614. IX. 167. 175. 177. 193. 194. 197.

Воронцовъ, князь Сем. Мих. Доставилъ рукописи Державина VII. 643. VIII. 259. 394. Его архивъ VII. 651. 685. 691. 694. 734. 739. IX. 99.

Воскресенское село V. 69. 70. 174. 181. 189. 197. 198. 204.

Воспитательный домъ VIII. 701. 845. 849.

Востоковъ, А. Х., акад. Картинки при его стихотвореніяхъ I. xxxiii.—Отзывъ его объ Оленинѣ II. 494.—Перевелъ оду Горація III. 100 Сотрудникъ Бесѣды VIII. 908.

Восточный вопросъ VIII. 1038.

Врасская VI. 328.

Врасскій, Никол. Федор., казанскій дворянинъ. Свѣд. о немъ и письма къ нему отъ Д-на VI. 845 — 849. См. Галкинъ-Врасскій.

Вронченко, Федор. Павл. VI. 848.

Всеволожская, дочь Бекетова VI. 673.

Всеволожскій, Всев. Андр. Дѣло съ нимъ Дмитріева III. 597. VI. 73. 74. 673—677. VII. 200. 202. 203. 205. 206. VIII. 652. 653. 654. 656. 721. IX. 171. Упом. IX. 231. 232.

Всеволожскій, сенат. оберъ-прокуроръ, владѣлецъ села Бунькова (Влад. губ.) VI. 440.

Всемила, вымышленное имя I. 5.

«Всемірная Иллюстрація» VIII. 1021.

«Всемірный путешественникъ» VIII. 996. IX. 222.

Второвъ, И. А. Отрывокъ изъ его дневника II. 363. 724.

Второвъ, Н. И., вице-директоръ хозяйственнаго департамента министерства внутреннихъ дѣлъ II. 363. V. vii. IX. 255.

Второе Отдѣленіе Академіи Наукъ VIII. 8. См. Академія Наукъ.

Второе отдѣленіе Собственной Его Величества канцеляріи VII. 349. 740.

«Второзаконія книга». Отрывокъ изъ нея VII. 536.

Вульфъ, американецъ III. 30 и сл.

«Вчера и сегодня», сборникъ гр. В. А. Соллогуба VIII. 692.

Выбутокъ III. 38. IV. 781.

«Вывѣска», эпигр. Державина VIII. 267.

Выга, рѣка VII. 731.

Выговская (Выгорѣцкая) пустынь V. 405. 841. 879. VIII. 388.

Выродовъ, комиссаріат. чиновникъ VI. 644.

Вырубовъ, Петръ VIII. 574.

Высоцкій VI. 362.

Высоцкій, генералъ-майоръ, наслѣдникъ Потемкина VI. 672.

Выша, рѣка и село V. 611.

Вышинская пристань, деревня V. 855.

Вьельгорскіе. См. Віельгорскіе.

«Вѣстникъ Европы», журн. Лебрюневы замѣчанія объ одѣ и лирич. стихотворцахъ VII. 614. «Скандинавская пѣснь» VII. 623. Переведенное Державинымъ воззваніе «къ жителямъ Остзейскихъ провинцій Россіи» VII. 637. Упом. VIII. 862. 863. 872. 909. 921. IX. 282.

Вѣстникъ С.-петербургскій, журналъ. Книжка его съ одою *Властителямъ и судьямъ* пріостановлена I. 110.—Послѣдніе стихи Державина въ этомъ журналѣ I. 116. См. С.-петербургскій Вѣстникъ.

Вяземская, княгиня Елена Никитична. Стихи къ князю отъ ея имени III. 339. — На садъ ея «Капризъ» III. 342. V. 692. Мнѣніе о ея вліяніи на дѣла V. 826. Угощеніе ей въ Козловѣ V. 684. Письмо ея къ К. Я. Державиной V. 851. Д-нъ пишетъ для нея стихи VI. 539. Обращеніе ея съ Д-нымъ VI. 611. «Идиллія», соч. въ воспоминаніе ея брака VII. 499. Сватала Державина VIII. 241. 423. 424. Упом. V. 436. 682. VII. 499. IX. 208. См. Трубецкая, княжна.

Вяземская, княжна Ек. Ал-др., въ замужствѣ Толстая V. 693.

Вяземскій, кн. Ал-дръ Ал-ѣев., ген.-прокуроръ. Чрезъ его канцелярію отправлена ода въ Бѣлоруссію I. 96. Взглядъ его на стихотворство I. 119. 131. 155. 180. III. 602. V. 544. VIII. 318. 343. Играетъ въ карты съ Державинымъ I. 134. Читаетъ съ нимъ романы I. 139. Неудовольствіе на Державина I. 189. 220. 316. 403. III. 593. 602. 726. V. 375. VI. 551. 555. 557. 601. 609. VIII. 252 — 255. 298. 385. Отношенія къ кн.

Digitized by Google

Дашковой I. 220. V. 603. VIII. 320. Положеніе при немъ Державина I. 252. III. 339. V. 716. 737. VI. 538. Даетъ праздникъ въ честь императрицы I. 378. 394. Приказалъ прикрыть въ сенатѣ изображеніе Истины III. 603. Отзывъ о немъ Державина III. 614. 669. Празднество въ день его свадьбы IV. 21. Зависимость его отъ Потемкина I. 771. III. 669. Стихи къ нему отъ имени жены его III. 339. Свѣдѣнія о немъ III. 445. IV. 21. V. 493. 506. VI. 537. VIII. 236. Дача его III. 342. На гробъ его III. 503. 586. Исходатайствовалъ награду Н. Я. Свербееву V. 257. Къ нему Каницъ посылаетъ черезъ Д-на историч. рукописи V. 330. 331. 332. Поручаетъ Д-ну имѣть надзоръ за передѣлками въ сенатѣ V. 366. Въ домѣ его Д-нъ получаетъ награду V. 368. Ему поручено устроить дѣло о разчетѣ наслѣдниковъ Демидовыхъ V. 372. 375. Поведеніе Д-на въ отношеніи къ нему V. 377. Неутверждено его представленіе V. 379. Къ нему посланъ докладъ сената о несогласіяхъ Д-на съ Тутолминымъ V. 429. Портретъ его, гравиров. Скородумовымъ V. 571. 667. 669. VIII. 532. Его отношенія къ Ф. И. Васильеву V. 573. Путешествіе его въ саратовскую деревню V. 662. 669. VIII. 485. 486. Пріемъ, сдѣланный ему Д-нымъ V. 680 — 684. Отзывъ Воронцова о его силѣ V. 677. Потемкинъ склоняетъ его на свою сторону VI. 547. Отзывъ его о назначеніи Д-на губернаторомъ VI. 560. 570. VIII. 359. Сношенія съ Тутолминымъ VI. 563. VII. 110. 113. Д-нъ о злоупотребленіяхъ кн. Вяземскаго VI. 603. 606. Нелюбимъ гр. П. Панинымъ VI. 605. 606. Д-нъ удаляется отъ кн. Вяз. VI. 611. Указъ объ истребованіи у Вяз. отвѣта VI. 629. Участіе его въ дѣлѣ Якоби VI. 637. 639—641. 642;—въ дѣлѣ Сутерланда VI. 648. Не нашлось бухгалтерскихъ книгъ за время его управленія финансами VI. 737. Письмо Бибикову VII. 11. Письма его по поводу поисковъ надъ Пугачевымъ VII. 14. О порученіи Державину VII. 41. Въ примѣчаніи къ рѣчи Державина на Шведскій миръ VII. 187. Въ «Мысляхъ Державина о возвышеніи государственныхъ доходовъ» VII. 193. Въ примѣчаніи Державина къ «Идилліи», соч. въ воспоминаніе брака его VII. 499. Въ перепискѣ Державина съ гр. А. Р. Воронцовымъ VII. 687. 689. 705. 707. 719. 721. 722. По пугачевскому бунту VIII. 100. Донесеніе о взяточничествѣ чиновниковъ VIII. 136. Знакомство съ Державинымъ V. 263. VIII. 237. 238. Довѣріе къ Державину VIII. 247. 248. 249. Обвиненія его современниками VIII. 256. 257. Въ письмѣ Державина объ отставкѣ VIII. 258. 259. Приказъ его VIII. 260. Въ стихахъ Козодавлева VIII. 341. Притѣсняетъ Державина VIII. 403. 496. 500. Въ баснѣ Эмина VIII. 435. Въ письмѣ Воронцова VIII. 480. Письмо къ нему Д-на и его отвѣтъ VIII. 486. 487. Его рѣчь о винокуренномъ дѣлѣ V. 684. 685. VIII. 489. Виновникъ строгаго рѣшенія сената VIII. 518. Тріумвиратъ VIII. 523. Въ письмѣ Потемкина VIII. 524. Пользовался ссудою денегъ Сутерланда VIII. 547. Болѣзнь и смерть его VIII. 615. 616. 647. I. 626. III. 633 и сл. V. 436. 447. 469. 851. VI. 610. 613. 665. Упом. III. 432. V. 314. 323. 345. 413. 593. 745. 846. VI. 358. 592. 593. 602. 703. 735. 822. 824. VIII. 711. 745. 805. 870. 235. 240. 241. 242. 243. 250. 294. 299. 352. 357. 367. 371. 427. 490. 564. IX. 88. 148. 235.

Вяземскій, кн. Петръ Андр. Объ одномъ стихѣ оды *Ключъ* I. 80.—О стихахъ Дмитріева, напечатанныхъ Державинымъ I. 638. О графѣ Хвостовѣ III. 740. Стихъ изъ Державина II. 193. Объ *Объясненіяхъ* Державина III. 590. Изъ письма къ нему Нел.-Мелецкаго IV. 782. Замѣтка его объ А. И. Тургеневѣ и графѣ L. де Местрѣ V. 517. Пріѣздъ его въ Петерб. съ Карамзинымъ VI. 335. Обѣдалъ у Д-на VI. 336. Въ своихъ сочиненіяхъ о Державинѣ VIII. 275. Замѣчанія о запискахъ Дмитріева VIII. 900. 907. 923. 925. 926. По поводу шалостей Арзамаса VIII. 925. Шуринъ Карамзину. Знакомство съ Д-нымъ VIII 944. 945. Отзывъ о Д-нѣ VIII. 946. IX. 3. Объ одѣ Д-на «Водопадъ» IX. 164. Замѣчаніе о самохвалсніи великихъ поэтовъ по поводу стихотв. «Памятникъ» Горація, Д-на и Пушкина IX. 182. Упом. VIII. 12. 275. 764. 765. 913. 927. 928. IX. 116. 164. 209. 251. 266.

Вяземскій, князь Серг. Ив. V. 627. Споръ съ нимъ Д-на VI. 553. 554. VII. 704. Упом. VIII. 253. 254. 472.

Вязминъ, Алексѣй Петр. Свѣдѣнія о немъ VI. 65.

Вязмитиновъ, Сергѣй Козьм., военный министръ II. 650. VI. 777. 778. VIII. 798. Назначеніе его уфимскимъ губернаторомъ VI. 16. 21. Свѣд. о немъ VI. 21. 230. 272. 363. Похвала ему VI. 50.

Digitized by Google

272. Докладъ его о службѣ дворянъ VI. 786. 791. Демонстрація противъ него въ Москвѣ VI. 790. VII. 217. 725. По поводу очередныхъ литературныхъ вечеровъ VIII. 902. С.-Петербургскій главнокомандующій VIII. 911. Упом. VIII. 811. 812. 814. 786. 788. 844.

Вятская губернія. Ревизія ея, порученная-было Д-ну VI. 721.

Гавриловка (или Еремина), херсонское имѣніе Д-на. О доходахъ съ нея V. 474. 484. 579. VI. 260. Объ утвержденіи за Д-нымъ отмежеванной ему земли V. 484. 579. 586. О выдачѣ на эту землю плановъ V. 500. 508. 606. 641. 654. 665. О посланномъ оттуда транспортѣ V. 508. 579. Д-нъ намѣренъ заложить это имѣніе V. 654. Вѣрющее на то письмо съ означеніемъ числа душъ V. 665. Хочетъ завести тамъ овечій заводъ VI. 92. 117. 125. Жалуется на управленіе Зазерскаго VI. 128. Объ управленіи VI. 237. 243. 270. 279. 333. О защитѣ ея отъ сосѣда VI. 329. Какъ была пріобрѣтена Д-мъ VI. 546. Упом. VI. 66. VIII. 537. 538. IX. 211. 221. 226.

Гавріилъ (Бодони), митрополитъ молдовлахійскій VI. 227.

Гавріилъ (Кременецкій), епископъ с.-петерб. VI. 431. 862. Казанскій епископъ VIII. 44. 478. По случаю торжественнаго открытія памятника Д-ну VIII. 1020.

Гавріилъ, митрополитъ новгородскій и с.-петербургскій. Его примѣру слѣдуетъ преосв. Феофилъ I. 213. Новопостроенная имъ церковь III. 348. На мраморное изображеніе его III. 349. Свѣдѣнія о немъ. Тж. Д-нъ извиняется, что не былъ у него V. 852. Упом. VI. 121. 431. 862.

Гавріилъ, псковской князь III. 131. Мощи его во Псковѣ VI. 231.

Гага, графъ. См. Густавъ IV.

Гагарина, княгиня. См. Лопухина.

Гагарино, село Пашкова V. 681. 682. Угощеніе тамъ кн. Вяземскаго Д-нымъ V. 684.

Гагаринъ, князь Гавр. Петр. Свѣд. о немъ V. 732. Жаловался императрицѣ на непредставленіе его къ ордену V. 677. Львовъ обѣщаетъ писать къ нему V. 747. Свѣд. о немъ VI. 60. 84. 114. 602. VIII. 557. Назначенъ министромъ коммерціи VI. 393. 603. VIII. 776. Участіе въ дѣлѣ Д-на VI. 604. 605. О соглашеніи съ Д-нымъ по исправленію должности VI. 727. 728. Участіе въ составѣ банкротскаго устава VI. 754. Награда VI. 755. Участіе его въ дѣлѣ Свищова VI. 741. Упом. VI. 87. 113. VIII. 562. 563. 574. 737. 738. 759.

Гагаринъ, кн. Ив. Алексѣев. дѣйств. т. сов., штальмейстеръ при великой княгинѣ Екатеринѣ Павловнѣ VII. 737. Упом. VIII. 722.

Гагаринъ, князь Матв. Петр., сибирскій губернаторъ. Указъ Петра В. по дѣлу его и казнь VI. 740.

Гагаринъ, князь Павелъ Гавриловичъ. Свѣд. о немъ V. 732. Опека надъ нимъ Д-на VI. 708; — третейскій судъ VI. 709. Передаетъ Д-ну приказаніе имп. Павла по дѣлу Маркловскаго VI. 715. 716. Упом. III. 662. VIII. 557.

Гагедорнъ I. 786. III. 539. 590. VI. 427. Изъ его схолій примѣръ пеановъ VII. 578. Соч., которыми пользовался Державинъ въ своемъ «Разсужденіи» VII. 739. Упом. VIII. 30. 264. 898.

Гагринъ, майоръ V. 71. 73. VII. 38.

Гадебушъ, писатель IX. 18.

Гаевскій, В. П. VIII. 976. IX. 216.

Галактіоновъ. Гравировалъ виньетки къ Смирдинскому изданію Державина I. XXXIV. Фантастическое изображеніе *Водопада* I. 799.

Галаховъ, А. Д. Его замѣчанія о соч. Державина I. 89. 91. 131. 192. 193. 786. II. 190. 271. 528. 595. 648. О Клеаптовомъ гимнѣ II. 323. Его «исторія русской словесности» IX. 250. 267.

Галаховъ, преображенск. капитанъ V. 227. IX. 65.

Галинковская, Мар. А., родственница Д-на IX. 287. 929.

Галинковскій, Яковъ Андр. Свѣд. о немъ VI. 303. 859. Нападеніе на него Греча и защита Д-на VI. 304. Смерть его VI. 346. Упом. VIII. 902. 916. IX. 286. 287.

Галицкій VIII. 953.

Галкинъ-Врасскій, Никол. Никол. Доставленныя имъ письма Д-на VI. 845—849. Упом. VIII. 842. См. Врасскій.

Галлеръ, поэтъ. Подражанія ему I. 89. 198. II. 190. Державинъ пробовалъ перевести его *Вѣчность* I. 194. Стихи на смерть жены I. 582. О его поэмѣ *Алпы* II. 293. Мысли, заимствованныя Держ. для оды «Богъ» VIII. 350. 30. Упом. VIII. 264.

Галцовка, село V. 204.

Гальбергъ, скульпторъ. По поводу сооруженія памятника Д-ну VIII. 1018.

Гамалей, князь, патріархъ еврейскій

Digitized by Google

VII. 256. О воспрещеніи ему производить судъ надъ христіанами VII. 299,

Гамель, акад. IX. 18.

Ганимедъ I. 647. III. 651.

Ганнибалъ, Абрамъ Петр., прадѣдъ Пушкина IX. 303.

Ганнибалъ, карѳагенскій полков. II. 292. 490.

Ганнибалъ, П. Аб., ген.-майоръ. Переписка съ нимъ Д-на IX. 303.

Ганридеръ, учитель. Объ увольненіи его Суворовымъ V. 810. Поступилъ къ Перфильеву V. 818. О его положеніи въ этомъ домѣ V. 823. 824. Отзывъ Д-на на письмо его къ Танненфельду V 825.

Гаральдъ норвежскій. Переводы пѣсни о немъ III. 120. Переводъ Львова VII. 592. 615. 627. Біографическое замѣчаніе о немъ VII. 615. Сравненіе Слова о полку Игоревѣ съ Гаральдовой пѣснью VII. 623.

Гарденинъ, Мих. Ив., воронеж. купецъ. Комиссіонеръ Потемкина Таврическаго V. 693, 709. 710. 715. VI. 357. 359. 588—597. VII. 174. 183. 718. 719. Провіантское дѣло VIII. 499. 500. 501. Въ письмѣ Васильева VIII. 539. Упом. IX. 150. 160.

Гарденинъ, И. И., поручикъ. Д-нъ проситъ его заняться дѣлами имѣнія Гавриловки VI. 128. Управляетъ шкловскимъ имѣніемъ VIII. 847.

Гарновскій, полковникъ, управляющій Потемкина. Посланіе къ нему I. 436. Домъ его I. 437. 440. 798. Его злоупотребленія и судьба I. 440. 442. III. 690. Эпиграмма на него III. 484. Обѣщаетъ говорить въ пользу Д-на V. 736. Завѣдывалъ Таврическимъ домомъ. О судьбѣ дома его VIII. 629. Ода «Ко второму сосѣду», по поводу дома Державина на Фонтанкѣ, близъ Измайловскаго моста VIII. 612. Упом. VIII. 559. 964. IX. 243. 244.

Гарстейнъ, поручикъ, подъ Бузулуцкою крѣпостью V. 29.

Гартунгъ, переводчикъ Пиндара II. 331. 334. 560. 716.

Гарязинъ, посредникъ въ совѣстномъ судѣ VI. 52. 53. 63.

Гасвицкій, Петръ Ал-ѣев. I. XXII. III. 589. Свѣд. о немъ V. 777. Начало сближенія съ нимъ Д-на VI. 454. Совѣтъ его о поѣздкѣ Д-на VI. 33. Посланіе къ нему VI. 61. Объ опредѣленіи въ службу сыновей его VI. 77. Д-нъ отказываетъ ему въ содѣйствіи по дѣлу VI. 83. О неудачномъ исходѣ его дѣла VI. 145. О его дѣлахъ VI. 182. 186. 191. 193. Его уваженіе къ таланту Д на VI. 374. Сватовство Державина VIII. 243. Письмо къ нему Д-на VIII. 748. 749. По поводу проекта правилъ третейскаго суда VIII. 820. 821. Упом. V. 785. 818. VI. 540. 541. VIII. 78. 715. 745.

Гасвицкій, Петръ Яковлев., внукъ предыдущаго. Участвовалъ въ доставленіи писемъ Д-на V. VII.

Гатчина II. 279. 300. 302. 311. 461. III. 108. VI. 69. Постройка тамъ пріората IX. 201.

Гатчинскіе пруды. Стихи на нихъ III. 373.

Гауэншильдъ, директоръ царскосельскаго Лицейскаго пансіона VIII. 972.

Гвардія. Стих. на выступленіе ея II. 626;—на возвращеніе ея III. 224.

Гваренги, архит. II. 211. IX. 95.

Гварини. См. Гуарини.

Гданскъ. См. Данцигъ.

Гедеонъ (ветхозавѣтный) II. 222.

Гедике, переводчикъ Пиндара. Ему слѣдуетъ Державинъ II. 330. 332 и слл. 559 и слл.

Гезіодъ VII. 591. 619.

Гейм, Иванъ. Его нѣмецкая христоматія VI. 213.

Гейнзіусъ III. 193.

Геллертъ. Д-нъ читалъ его VI. 427. VIII. 30. 264. 269.

Гельбигъ. О Зубовыхъ I. 606. VIII. 598. 695.

Гельмерсенъ, Григорій Петровичъ, академикъ. Нарисовалъ видъ Кивача I. 459. VIII. IV.

Гельтергофъ, Францъ, учитель Д-на. Встрѣча съ нимъ. Свѣд. о немъ VI. 428. VIII. 43. 44. 45. 68. О печатныхъ его трудахъ IX. 17—19.

Гендриковъ. графъ. О вексельномъ съ нимъ дѣлѣ Д-на V. 510. О его имѣніи V. 522.

Генералъ-прокуроръ, должность. Власть его при Екатеринѣ Вт. VI. 220. IX. 87. 88.

Геннади, Г. Н. Статья его о драматическихъ сочиненіяхъ Екатерины Вт. I. 134. Доставилъ матеріалы и свѣдѣнія III. 582. 583. IV. 9. 783. Доставилъ брошюру Державина «Изліяніе благодарнаго сердца Екатеринѣ Второй» VII. 32. IX. 448. 564. 569—571.

Генрихъ Первый, французскій король VII. 593.

Digitized by Google

Генрихъ Третій, французскій король. О заклинаніяхъ Евреевъ VII. 255.
Генрихъ Четвертый, франц. король. О заклинаніяхъ Евреевъ VII. 255.
Генріада. Русскіе переводы ея III. 469 и сл.
Георгій побѣдоносецъ. Легенда о немъ II. 220 и сл. III. 663.
Георгій, принцъ Ольденбургскій III. 1. 37. VI. 234. 829. VIII. 855. 985. Смерть его VI. 257. 261.
Георгія св., орденъ. См. Орденъ.
Гераковъ, Г. В. О подвигѣ Ильина II. 476. Свѣд. о немъ VI. 289.
Герасимовъ, Трофимъ. Свѣдѣнія о немъ V. 13. 206 и сл. Назначенъ въ агенты Д-на V. 13. VI. 478. 489. 490. Ручается за Іева и Дюпина V. 16. Дѣйствія его V. 17. Приказъ ему V. 24. Его рапорты V. 33. VI. 499. Жалуется на буйство крестьянъ въ Малыковкѣ V. 155. Ведетъ партію крестьянъ къ Саратову V. 163. Проситъ Державина поспѣшить туда V. 166. 243. Д-нъ ходатайствуетъ о награжденіи его V. 206. 210. Кн. Голицынъ обѣщаетъ наградить его V. 213. Получилъ медаль чрезъ П. С. Потемкина V. 225. Разыскалъ въ Малыковкѣ Пугачева VI. 476. Упом. V. 511. VIII. 109—114. 117. 138. 139. 156. 170. 185. IX. 39. 40. См. также: Серебряковъ.
Гервинусъ, историкъ. Объ анакреонтикахъ II. 419. О Козегартенѣ III. 68.
Гердеръ, писатель. О его стихотвореніи *Богъ* I. 194.—Его переводы изъ греческой Антологіи II. 179. 232. 419. 729. III. 6. VII. 593. 595. 596. 597. 624. VIII. 30.
«Героида Вивлиды къ Кавну». См. Ироида.
Геростратъ I. 322. 611. III. 629. 647.
Герцбергъ, прус. министръ VIII. 358.
Герцъ, К. К., археологъ. О портретѣ Д-на работы Тончи IX. 255. 565.
Геслингъ, Данило, профессоръ въ Тамбовѣ. Намѣренъ завести тамъ пансіонъ V. 529.
Геснеръ. Подражаніе ему Державина: «Идиллія, соч. въ Александровскомъ на случай маскерада» VII. 499. Упом. IX. 323. 326.
Гёте II. 232. 419. 424. 695. VIII. 292. IX. 98. Переводъ его стихотворенія II. 618.
Гётце, Петръ Петр. Свѣдѣнія о немъ. Перевелъ гимнъ Д-на на нѣм. языкъ III. 137. VI. 293. IX. 266.
Гецель, профессоръ. Свѣдѣнія о немъ III. 151. Его соч. о поэзіи VI. 299. 402. VII. 516.
Гёцъ, нѣмецкій анакреонтикъ II. 550.
Гизо, пис. VIII. 358.
«Гимнъ Богу» II. 322. См. также Клеантъ.
Гимнъ Боянов. См. Боянъ.
Гимнъ Кротости II. 382.
Гипподамія. См. Ипподамія.
Гиршъ, комендантъ Петрозаводска VII. 78.
Гіероклъ, неоплатоникъ III. 461.
Гіеронъ, царь сиракузскій. Ему посвящены двѣ пѣсни Пиндара II. 330. 559.
Гладкій, Кириллъ Сем., екатериносл. губернаторъ VI. 49. 61. 328.
Глазатая (или **Глазатова**), Прасковья Вас., двоюродная сестра Д-на V. 307. О ея мужѣ V. 336 О ея сынѣ V. 548. Письмо къ ней Д-на. Выраженіе горести о кончинѣ ея мужа, о дѣтяхъ ея IX. 297. 298. Переписка съ нею IX. 297.
Глазатый (или **Глазатовъ**), Григ. Мирон., сов. казанской казен. палаты, женатый на двоюр. сестрѣ Д-на V. 305. Письмо къ нему Д-на IX. 297.
Глазатый, Николай Григ., племянникъ Д-на V. 457. Дурное его поведеніе V. 548.
Глазенапъ, Марья Яковл. VI. 186.
Глазовъ, оберъ-полиціймейстеръ VI. 649.
Глазовъ, заводчикъ VIII. 40.
Глазовъ, капралъ VIII. 40.
Глазуновъ, Ив. П., книгопродавецъ I. xxi Издаетъ соч. Державина I. xxvi. xxxiv. VI. 153. 209. 212. VIII. 940. 941. IX. 204. 280. 283.
Глинка, Сергѣй Никол. Оправдываетъ кн. Ю. В. Долгорукова I. 493. О *Вельможѣ* Державина I. 628. О Потемкинѣ I. 771. Печатаетъ въ *Русскомъ Вѣстникѣ* соч. Державина I. 693. III. 742. Объ *Анакреонтическихъ пѣсняхъ* Державина III. 8. 743. О Чулятовѣ IV. 777. IX. 247. О Л. А. Нарышкинѣ IV. 779. Отзывъ его о стихахъ Суворова VI. 22. Объявленіе о соч-хъ Д-на VI. 195. 196. Письма его къ Д-ну VI. 395. О своей драмѣ VI. 397. 861. О задуманномъ имъ журналѣ VI. 398. 861. Его отзывъ по поводу новаго изданія Д-на.

Digitized by Google

Эпиграммы Д-на на него VIII. 872. Упом. IV. 773. IX. 98.

Глинка, сенаторъ VI. 759.

Глупиловъ. Эпиграмма на него III. 519.

Глѣбовъ, Ал-дръ Ив., ген.-прокуроръ. Свѣд. о немъ VI. 605. О взысканіи съ него по дѣлу Логинова VI. 47. 644. VII. 126. На его мѣсто былъ назначенъ кн. Вяземскій VIII. 236.

Глѣбовъ, Федоръ Иван., сенаторъ VI. 643.

Гнѣдичъ, Николай Иванов. Надпись его къ гробу Суворова II. 345.—Переводъ изъ Анакреона II. 425.—Надпись его къ гробу Кантемира.—III. 332. Приглашеніе къ Д-ну для чтенія Федры и Иліады VI. 374. 377. Приглашеніе его въ Бесѣду люб. р. сл. VI. 201. 202. Отказывается отъ званія сотрудника Бес. VI. 203. 376. Его письма къ Капнисту и отношенія къ Д-ну VI. 374 — 376. Служба его VI. 376. Переводъ Иліады VI. 376. 377. Переводъ Гомеровскаго гимна Минервѣ VII. 578. По поводу драматическихъ произведеній Д-на VIII. 886. Чтеніе его стиховъ на очередныхъ литературныхъ вечерахъ VIII. 903. О постепенномъ развитіи плана учрежденія Бесѣды VIII. 905. 906. 948. Недоразумѣнія между нимъ и Д-нымъ VIII. 908. 909. Посланіе къ нему Баратынскаго о Д-нѣ IX. 552. Упом. VI. 215.

Гнѣздаревы, Ник. и Наумъ VII. 703.

Гогелевъ, архиваріусъ казанской духовн. консисторіи V. 332. 335. 346. Ходатайство о повышеніи его V. 349.

Гогель, Григорій Григорьевичъ (въ 1786 оберъ-директоръ моск. Воспит. дома) V. 214. VI. 496. 508.

Гогель, Федоръ Фед., полковн., крейсъ-коммисаръ въ колоніяхъ V. 41. 61. 298. Былъ съ Д-нымъ въ петровской экспедиціи V. 168. 239. 284. VI. 496. 497. VIII. 166. Участіе въ походѣ противъ Киргизовъ V. 187. 209. Письмо его къ Д-ну о продовольствіи команды V. 217. Награжденіе его V. 210. 271. 300. Память о немъ VIII. 185. Упом. V. 196. 214. VIII. 167. 181. 183. 184. 186. IX. 62.

Гогенфельденъ, Е. В. Рѣзалъ на деревѣ вньетки къ настоящему изданію Державина I. xxxv.

Гоголь, Н. В. О *Водопадѣ* I. 799. VIII. 602. Объ изображеніи Каспія II. 33. О другихъ стихахъ Державина II. 47. III. 90. 124. VIII. 764. О Д-нѣ VII. 1031. 1042. Упом. VIII. 5. IX. 251.

Годлевскій, генералъ-майоръ VII. 408—409.

Годуновъ, Борисъ I. 331. III. 630. О позволеніи крестьянамъ переходить изъ владѣльческихъ земель на другія VII. 462.

Гозоно, мальтійскій кавалеръ II. 290. 723.

Гокербергъ (Bohn), колонія. О постановкѣ тамъ пикета V. 196. О разъѣздѣ туда V. 198. 199.

Голенищевъ-Кутузовъ. См. Кутузовъ.

Голиковъ, И. И. Содержитъ откупа въ Петербургѣ I. 102. Историкъ Петра В. VI. 773.

Голиковъ, М. С., курскій купецъ. Ода къ нему I. 102. 436. III. 632. VIII. 290.

Голицына, княгиня Варвара Васильевна, урожденная Энгельгардтъ, племянница Потемкина. Ей посвящена ода *Осень во время осады Очакова* I. 223. III. 733. Къ ея портрету III. 230. Записка ея къ К. Я. Державиной V. 678. Пишетъ въ пользу Д-на Потемкину V. 715. Ея расположеніе къ Д-нымъ V. 742. Письмо ея къ Д-ну V. 743. Просьбы ея къ епископу Феофилу V. 747. Какъ принята въ Пб. Потемкинымъ V. 751. Возвращеніе ея въ деревню V. 756. Посѣщеніе Д-на и ода «Осень во время осады Очакова» VIII. 544—545. Ея переводы съ французскаго I. 223. VIII. 478. IX. 237. 238. Упом. VIII. 556. 558.

Голицына, княгиня Екатерина Ивановна II. 722.

Голицына, княгиня Нат. Александр. Ея крестьяне склонны къ бунту во время Пугачевщины V. 193. Объ освобожденіи двухъ ея крестьянъ V. 247.

Голицына, княгиня Софья Владиміровна. См. Строганова.

Голицынская больница, въ Москвѣ IX. 210.

Голицынъ, кн. Августинъ IX. 535.

Голицынъ, князь Александръ Михайловичъ. Стихъ о немъ I. 14.—Открываетъ петербургскую губернію I. 96. III. 755.

Голицынъ, князь Александръ Николаевичъ II. 670. 720. III. 753. IV. 780. — На домовую его церковь III. 170. О планѣ Ярцова построить храмъ Христа Спасителя VI. 247. 248. Его рас-

Digitized by Google

поряженіе по жалобѣ Рос. Академіи на Греча VI. 305. Участіе въ вопросѣ о службѣ дворянъ VI. 788. 789. Свѣд. о его службѣ VI. 790. 815 816. Чрезъ него выговоръ Д-ну VI. 828. Сенатскій оберъ-прокуроръ. Отзывъ его о Д-нѣ VIII 834. Синодальный оберъ-прокуроръ VIII. 911. Министръ нар. пр. и духовныхъ дѣлъ VIII. 1009. Отношенія арх. Фотія къ нему VIII. 1010. Упом. VI. 209. 291. 797. VIII. 812. 824. IX. 192. 196. 198. 281. 282. 514. 518.

Голицынъ, кн. Александръ Федоровичъ. См. Прозоровскій-Голицынъ.

Голицынъ, князь Алексѣй Борисовичъ III. 133.

Голицынъ, кн. Алексѣй Ивановичъ. Ода на восшествіе на престолъ Александра Павл. II. 363. Свѣдѣнія о немъ II. 724. III. 754.

Голицынъ, кн. Борисъ Андреевичъ II. 484.

Голицынъ, князь, бригадиръ въ Москвѣ VI. 662.

Голицынъ, князь Борисъ Влад. VI. 209. 376. 850. 857. 858. Свѣд. о немъ VI. 377. VIII. 909. Его первоначальная мысль обратить домашнее литерат. собраніе въ общественное VIII. 905. Членъ Бесѣды VIII. 907.

Голицынъ, кн. Дмитрій Владиміровичъ III. 734.

Голицынъ, кн. Ив. Ив., бояр. IX. 10. 90.

Голицынъ, князь Ив. Фед. VI. 863.

Голицынъ, кн. Михаилъ Алексѣевичъ, шутъ Анны Іоанновны I. 144. 145. 804. III. 599 и сл.

Голицынъ, князь М. М. VI. 863.

Голицынъ, князь Н. М. VI. 863.

Голицынъ, князь Н. Н. III. 580.

Голицынъ, князь Никол. Федор. VI. 857.

Голицынъ, князь Петръ Михайловичъ. Свѣдѣнія о немъ III. 314. 643. VI. 477. На *гробъ* его III. 490. Его отзывъ о Гриневѣ V. 9. 11. Его назначеніе и дѣйствія V. 13. 18. VI. 478. VIII. 176. Отзывъ его о Соловьевѣ V. 29. Побѣда его подъ Татищевой V. 28. 31. VI. 482. VII. 38. Хвалитъ Д-на за предпріятіе V. 70. Принялъ рапортъ Д-на Бибикову V. 70. Отправилъ къ Д-ну экземпляры указа V. 72. Назначенъ временно главнокомандующимъ V. 165. Сбирается изъ Казани за Волгу противъ Пугачева V. 165. Требуетъ частыхъ увѣдомленій отъ Д-на V. 166. 170. 192. 203. Хвалитъ его распоряженія въ Саратовѣ V. 169. Выступаетъ изъ Симбирска противъ Пугачева V. 173. Отрядилъ команду съ Д-нымъ противъ Киргизъ-кайсаковъ V. 186. Поручаетъ Д-ну повѣсить одного колодника, а другаго наказать тѣлесно V. 188. Предостерегаетъ Д-на отъ шайки Воронова V. 188. Побуждаетъ Д-на поймать Пугачева V. 204. 208. 212. Французское письмо его къ кап. Вильгельми; посылаетъ ему подкрѣпленіе V. 205. Идетъ къ Сызрани черезъ Сосново V. 208. 211. Благодаритъ Д-на за пораженіе Киргизъ-кайсаковъ V. 211. 213. VI. 507. Предписываетъ ему, какъ дѣйствовать противъ Пугачева V. 212. 222. Приказываетъ послать людей къ Узенямъ V. 211. 222. Идетъ усиленнымъ маршемъ къ Красному Яру V. 212. Зоветъ къ себѣ Д-на V. 213. 216. Считаетъ его присутствіе нужнымъ V. 213. 222. О переправѣ кн. Голицына черезъ Волгу V. 214. Планъ его дѣйствій противъ Пугачева V. 221. Идетъ въ Яицкій городокъ V. 221. 224. VI. 509. 510. Требуетъ у Д-на конвоя для курьера оттуда V. 224. Поздравляетъ его съ поимкой самозванца V. 224. Идетъ къ Самарѣ V. 226. 229. Сообщаетъ Д-ну повелѣніе гр. Панина дать отчетъ въ своей отлучкѣ изъ Саратова V. 230. Велитъ наказать колодниковъ и вернуться въ Казань V. 232. Старается смягчить гнѣвъ Панина противъ Д-на V. 254. 257. Отзывъ его о Бошнякѣ V. 257. Приказъ его при деревнѣ Красномъ Ярѣ V. 287. Рапортъ къ гр. Панину о поимкѣ Мельникова и выдачѣ Пугачева V. 290. Предписываетъ Д-ну взять мѣры противъ полчищъ Пугачева VI. 486. Свиданіе съ Мансуровымъ VI. 501. Къ нему присоединился Д-нъ VI. 502. Посылаетъ къ Д-ну ордеръ для Мартемьяна Бородина VI. 508. Отправилъ Пушкина съ извѣстіемъ о поимкѣ Пугачева VI. 511. Предупреждаетъ Д-на о гнѣвѣ гр. Панина VI. 513. 514. 516. 518. Расположеніе къ Д-ну VI. 523. VIII. 202. Разрѣшилъ Д-ну экстраординарный расходъ VI. 519. Просьба къ нему Д-на о вознагражденіи VI. 527. 528. Въ указѣ военной коллегіи VII. 8. Ордеръ къ нему VII. 12. Къ его біографіи VIII. 119. 163. Его успѣхъ надъ Пугачевцами VIII. 176. Увольненіе его VIII. 177. Письмо VIII. 183. Рапортъ Д-на VIII. 184. Письмо его къ Д-ну VIII. 185. Слова Державина въ письмѣ Голицына и хо-

Digitized by Google

датайство его VIII. 186. Его приказъ VIII. 188. Отношеніе къ нему Панина VIII. 196. Письмо къ Панину VIII. 198. Ордеръ его VIII. 211. Отчетъ о дѣйствіяхъ Державина, сост. самимъ поэтомъ VIII. 212. Письмо Голицына къ Державину VIII. 217. Совѣтъ Державину VIII. 218. Помогаетъ Д-ну возвратить затраченную сумму VIII. 227. Упом. V. 246. VI. 463. 531. VIII. 104. 112. 120. 128. 137. 138. 179. 181. 182. 187. 190. 197. 203. 205. 206. 207. 208. 215. 224. 231. 782. IX. 32. 47. 58. 61. 69. 70. 74. 228. 268.

Голицынъ, князь Петръ Никол., племянникъ Салтыкова VI. 649.

Голицынъ, князь Сергѣй Федоровичъ. Обращеніе къ нему I. 223. 227. Письмо къ нему I. 230. Свѣдѣнія о немъ III. 733. Разговоръ его съ Державинымъ II. 29. III. 672 Оправдывается предъ Д-нымъ и проситъ о содѣйствіи къ справедливому размежеванію V. 557. Отвѣтъ ему Д-на V. 563. Его возвращеніе изъ-подъ Очакова V. 729. Пребываніе въ его имѣніи Державиной V. 729. Его пребываніе въ Москвѣ V. 732. 741. Не одобряетъ Д-на за храненіе дѣла его въ тайнѣ V. 741. Покровительство Державину во время его пребыванія въ Тамбовѣ VIII. 531. Переписка съ Державинымъ VIII. 512. Пребываніе Державина въ его помѣстьѣ VIII. 545. 557. 558. На праздникѣ Потемкина VIII. 595. 766. 769. 830. Упом. VI. 850. IX. 237.

Голицынъ, князь Федоръ Ив. VI. 857.

Голицынъ, князь Федоръ Николаевичъ. Шуваловъ передаетъ ему изданіе соч. Державина I. XVII. Письма къ нему Державина I. XVIII. XIX. 285. Племянникъ И. И. Шувалова, кураторъ Москов. университета. Д-нъ поручаетъ ему изданіе своихъ соч. въ Москвѣ VI. 68. VIII. 718;—жалуется ему на цензурныя затрудненія VI. 76. 78. 80. Свѣд. о немъ VI. 850. Просьба къ нему VIII. 717. Упом. VIII. 716.

Голицынъ, князь Федоръ Серг. VI. 850.

Голицыны IX. 210.

Голіаѳъ II. 222.

Головановъ, крестьянинъ V. 69.

Головацкій, переводч. IX. 534.

Головина, въ замужествѣ княгиня Куракина IX. 184.

Головинскія вотчины V 193.

Головинскій дворецъ въ Москвѣ VI. 436.

Головинъ, графъ VI. 863.

Головинъ, графъ Никол. Ник., сенаторъ и главн. почт. правленія президентъ VI. 77. 119. VII. 734.

Головинъ, завѣдывалъ журналомъ «Академ. Извѣстія» VIII. 283.

Головкинъ, графъ Петръ Гавриловичъ III. 108. VI. 228.

Головкинъ, гр. VIII. 741.

Головнинъ, В. М., адмиралъ. При его посредствѣ ода *Бог* переведена по-японски I. 190.

Голодовичъ, Ив. Макар., чиновн. олонецкой казенной палаты V. 460. Живетъ съ Свистуновымъ V. 482. Д-нъ проситъ Соймонова дать ему мѣсто V. 577. 634. Поспѣловъ проситъ о переводѣ его въ Тамбовъ V. 634. Упом. IX. 298. 299.

Голохвастовъ, Андр. Ив., с.-петерб. губернаторъ. Его присловье V. 590. Упом. VI. 851. 660.

Голохвастовъ, преображ. капитанъ VI. 448.

Голубиная почта II. 392. 409.

Голубцовъ, Ив. Ал-др. Свѣд. о немъ VI. 354.

Голубцовъ, Федоръ Ал-др. О взысканіи съ него долга VI. 328. Свѣд. о немъ VI. 354. 817. Объясненіе съ нимъ Д-на объ отчетѣ Васильева VI. 734—836. Жалуется Д-ну на безпорядочное управленіе финансовъ VI. 817. Объясненіе о томъ съ Васильевымъ VI. 819. Отзывы о немъ VI. 819. Государственный казначей VIII. 818. Непріятности съ Васильевымъ VIII. 818. 819. Вмѣшательство Д-на VIII. 819.

Гольцеръ, Иванъ Ивановичъ, жившій въ колоніяхъ во время Пугачевщины V. 104. 133. О пріѣздѣ его въ Москву и полученіи мѣста учителя V. 296. Посылаетъ Д-ну книгу: письма Тессина V. 297. 300. Поздравляетъ его съ чиномъ, живетъ въ Ярославлѣ V 304. Описываетъ Гогелю земляного зайчика V. 385. Приглашается Державинымъ въ Тамбовъ для преподаванія V. 464.

Гольштейнъ-Бекъ, IX. 290.

Гомеръ. Его продолжатель Пиндаръ II. 329. О любви къ родинѣ II. 193. Мнѣніе о немъ Державина III. 606. 648. О переводѣ его поэмъ размѣромъ русскихъ пѣсенъ VI. 279. Иліада и Одиссея VII. 517. 591. Витійственность VII. 548. 573. 577. Гомеровъ гимнъ Минер-

Digitized by Google

вѣ, переводъ Гнѣдича VII. 577. Гомеровы рапсодіи VII. 612. О гимнахъ VII. 614. 619. 621. Въ письмѣ Карамзина VIII. 608. Упом. VIII. 266. 325. 756. 872. 895. 916. 931.

Гомпешъ. Послѣдній гросмейстеръ Мальтійскаго ордена II. 208 и сл.

Гончаровъ, калужскій фабрикантъ. Участіе его въ дѣлѣ губернатора Лопухина VI. 765. 766. 770. VIII. 784. 785. Смерть его VI. 768. 769.

Гончаровъ, Н., названъ по ошибкѣ вм.: Горчаковъ. IX. 211.

Горацій. Подражанія ему I. 77. 88. 91. 170. 215. 256. 437 и слл. 490 и сл. 497. 504. 785. II. 30. 106. 156. 162. 451. 478 и сл. 498. 515. 531. 633. 713. III. 45. 85 и сл. 94. 100. 104. 120. 518. 626. VIII. 275. 279. 282. 291. 292. Сознаніе Д-на въ подражаніи ему VI. 443. Отрывки изъ его стихотвореній VII. 526. 543. 545. 570. 575. О единствѣ въ одѣ Горація VII. 541. О разнообразіи въ его одахъ VII. 542. «Къ Калліопѣ» VII. 543. Его оды VII. 569. 573. 591. 614. 615. 625. Оды сходствен. съ дивирамбами VII. 581. Эподы VII. 581. 585. По поводу посланія Львову VIII. 631. Его ода на свой памятникъ IX. 182. Упом. VIII. 705. 763. 866. 894. 896. 916. IX. 260. 324.

Горголи, Ив. Сав. Гдѣ бумаги его I. 707.

Гордіевъ узелъ III. 674.

Горе-богатырь, опера I. 253. III. 733. IX. 49.

Горе-богатырь (Наполеонъ) III. 531.

Гореневъ, переводчикъ V. 762.

Горина, родственница Державина. Объ отдачѣ ей части земли, ему доставшейся V. 501.

Горина. См. Державина Фекла Андр.

Горинъ, Григ., капит., первый мужъ Ф. А. Державиной VI. 441. IX. 11. 12.

Горихвостова, Елиз. Ив., тихвинская помѣщица. Свѣд. о ея родѣ VI. 180. Знакомитъ съ Д-мъ Бередникова VI. 242. Упом. въ письмѣ Евгенія VI. 395. По поводу дѣла Перанчича съ Державинымъ. Изъ письма Д-на къ ней VIII. 849. 850.

Горихвостовъ, Петръ Абросимов., вятскій вице-губерн. V. 461.

Горичъ, большой, бригадиръ, старшій братъ генерала Горича, Ивана Петровича. Убитъ при взятіи Очакова V. 726. О ихъ происхожденіи см. *Матеріалы для новой исторіи Кавказа* ч. III. с. V. 451.

Горичъ, Ив. Петр. I. 631. III. 635.

Горки, городъ Могилевской губ. II. 256.

Горловъ, прапорщикъ, засѣдатель. Дѣло о медвѣдѣ VIII. 383.

Городецкій, откупщикъ VI. 655.

Городчаниновъ, Григ. Н., профессоръ. Объ одномъ мѣстѣ оды *Богъ* I. 202. 203. Изъ письма къ нему Евгенія III. 747. О его разборѣ оды Д-на VI. 273. Д-нъ хвалитъ его стихи VI. 297. 324. Его рѣчь о преподаваніи русскаго языка VI. 324.

Городчиковъ V. 96.

Горчакова, княжна Аграфена Ив., въ замужствѣ графиня Хвостова II. 297.

Горчакова, княгиня Анна Васильевна, сестра Суворова III. 756. IX. 275.

Горчаковъ, князь Алексѣй Ив., военный министръ II. 297. — Къ портрету его III. 521. 756. VI. 243. 266. 272.

Горчаковъ, князь Анд. Ив. II. 722. III. 756. IX. 275.

Горчаковъ, кн. А. М. Воспитанникъ Царскосельскаго лицея VIII. 972.

Горчаковъ, князь Дм. Петр. VI. 290. Отрывокъ изъ его стиховъ VI. 528. О забавныхъ операхъ VI. 604. Какъ писатель пѣсенъ VI. 610. Какъ писатель оперъ VI. 618. Членъ Бесѣды VIII. 907. 919. Упом. VIII. 902.

Горчаковъ, кн. Ив. Ром. III. 756. Генералъ-поручикъ IX. 275.

Горчаковъ, Ник. Ив., прапорщик. Назначеніе его въ секретную комиссію V. 95. 96. 98. Награжденъ V. 269. VI. 531. Назначеніе его къ Бибикову VI. 463. VIII. 126. 226.

Горчаковъ, Н., авторъ VIII. 950. IX. 211 (не Гончаровъ).

Горы, мѣстечко Могилевской губ. II. 258.

Госнеръ, католическій священникъ. Его сторонникъ Голицынъ VIII. 1010.

Гостомыслъ III. 185. IV. 35.

Государственный архивъ VII. 677.

Государственный совѣтъ VIII. 546. 830. По поводу опеки надъ Шкловскимъ имѣніемъ VIII. 846—849.

Готье де Коанси, трубадуръ. Его пѣснь VII. 593. 594.

Гофманъ, Катерина Логиновна, въ замужствѣ Брусилова VI. 98.

Градовскій, А. Д. профес. О проектѣ Д-на VIII. 795. Упом. VII. 762, VIII. 363. IX. 88.

Грай, докторъ III. 147. 150.

Digitized by Google

Грамматинъ, Н. Ф. III. 137. VI. 278. Хераскова I. 77. V. 518. VIII. 288.

Графъ, колонія V. 197.

Грачевъ гай V. 87.

Гребенево, подмосковное имѣніе Хераскова I. 77. V. 518. VIII. 288.

Грей, поэтъ. О переводѣ его элегіи *Сельское кладбище* VIII. 921. 922. IX. 549.

Грейгъ, адмиралъ. Побѣда его надъ Шведами I. 292. Стихи на *отраженіе* имъ *Шведовъ* III. 347. VII: 188.

Грейцъ, Серг. Ив., олонецкій губ. прокуроръ V. 847. VI. 574. VII. 117. 377. 378. 379. Упом. VIII. 394.

Греки и Греція VII. 521. 568. 571. 580. 581. 582. Объ уставныхъ тонахъ въ стихосложеніи VII. 598. О рифмѣ VII. 595. 624. О театрѣ VII. 601. Греческая музыка VII. 616. 621. 622. 625.

Гремислава (Екатерина Вт.) I. 729. III. 655. IV. 779. Ода VI. 56. 664. VIII. 698.

Греческіе подлинники. Ода Сафо II. 40.—*Гимнъ Аполлону* II. 60.—*Горючій ключъ* II. 129 —*Оковы* III. 6. IX. 253.

Греческій корпусъ. Свѣд. о немъ VI. 289.

Греческій проектъ I. 355. 475. VIII. 1033.

Греческій языкъ VII. 625.

Гречъ, Никол. Ив. Неудовольствіе на него Д-на за статью о Галинковскомъ VI. 303. 859. Почетный библіотекарь въ Импер. Публ. библіот. VII. 735. О пасквилѣ на Державина VIII. 777. Сотрудникъ Бесѣды VIII. 908. Его *Сынъ Отечества* VIII. 915. 916. О заслугахъ Бесѣды VIII. 916. Упом. VIII. 947. IX. 89. 96. 99. 218. 225. 281.

Грибовскій, Адр. Мовс. Увѣдомилъ Державина о смерти Потемкина I. 456. О суммахъ въ распоряженіи Потемкина I. 494. Служилъ при Державинѣ I. 601. Изъ его Записокъ I. 601. II. 94. 387. 725. Уволенъ отъ службы въ петрозавод. приказѣ обществ. призрѣнія V. 440. 483. Ссора съ вице-губ. V. 487. Переѣздъ его въ Петербургъ V. 487. 507. Его показаніе о Решетиловкѣ V. 500. Гр. Воронцовъ старался опредѣлить его въ геральдію V. 513. Просится на службу къ Д-ну, раскаиваясь въ легкомысліи V. 524. Живетъ у Козодавлева, который ходатайствуетъ объ опредѣленіи его въ директоры тамбовскихъ народныхъ училищъ V. 525. 538. 566. 618. 632. VIII. 471. Посылаетъ Д-ну постановленіе учрежденной въ Петроз. прядильной фабрики V. 535. Его благодарность Д-ну V. 541. 554. Посылаетъ Д-ну оперу «Февей» и комедію «Тонсековъ» V. 553. 567;—уставъ народн. училищъ V. 559. Его журнальная статья V. 554. Д-нъ уплатилъ за него деньги V. 524. 561. Д-нъ рекомендуетъ его Гудовичу V. 566 и обѣщаетъ сверхъ того учительскія занятія VI. 567. Грибовскій благодаритъ и хвалитъ Д-на V. 587. Ненавидимъ Дашковою и потому не можетъ поступить на службу къ Д-ну V. 601. 603. 617. 632. VIII. 472. 473. Жалѣетъ о томъ V. 651. Мнѣніе о томъ Козодавлева V. 640. Отзывы о немъ Свистунова и Поспѣлова V. 601. Отзывъ Бастидоновой V. 603. Начало новой карьеры Грибовскаго V. 640. Служитъ у Потемкина V. 715. 745. Соболѣзнуетъ о невзгодѣ Д-на V. 745. Навѣстилъ въ Пб. К. Я. Д-ну V. 751. Переводъ его въ Олонец. губернію и свѣд. о немъ VI. 562. Растратилъ казенныя деньги VI. 574. 575. Статсъ-секретарь Екатерины Вт. VI. 696. Сопутствовалъ Д-ну при обозрѣніи Олон. губерніи VI. 573. VIII. 386. 387. 390. Его невзгоды VIII. 394. Искалъ покровительства Потемкина VIII. 516. Письмо къ Державину VIII. 524. Сообщалъ Державину о литературныхъ новостяхъ VIII. 540. Переписка съ Державинымъ VIII. 532. 561. По поводу дѣла о покражѣ ассигнацій VIII. 671. Упом. V. 411. VI. 36. VIII. 239. 432. 434. 542. 562. 589. 665. IX. 143. 299.

Грибоѣдовъ, А. С. Повторилъ стихъ Державина II. 192.

Григорій Александровичъ. См. Потемкинъ.

Григорій, митрополитъ с.-петербургскій II. 61. VIII. 1013.

Григорій Назіанзинъ. См. Назіанзинъ.

Григоровичъ, В. И. III. 420. 421.

Григоровичъ, Н. И., директоръ синодальнаго архива VIII. 1013. Упом. IX. 95.

Григоровъ, кирсанов. уѣздный землемѣръ. О награжденіи его чиномъ V. 510. 581. 643. О проступкѣ его въ дѣлѣ гр. И. Л. Воронцова V. 642. 658.

Григорьевъ, В. В. О Еврейскихъ сектахъ VII. 254.

Григорьевъ, Г. Г., олонецкій губерн. VIII. IV.

Григорьевъ, Иванъ, убійца Серебрякова. Повѣшенъ V. 191. VIII. 170.

Digitized by Google

Григорьевъ, Маркъ, рядовой VIII. 526.

Гридинъ, купецъ VII. 154.

Гримм, французскій писат. Бесѣды съ нимъ Екатерины II о народномъ образованіи VIII. 445. Письма къ нему Екатерины Вт. VIII. 255. 315. 333. 337. 584. 585. 593. 643. 720. Упом. V. 499. IX. 95. 104.

Гриммъ, Яковъ. Мнѣніе его о преимуществѣ азбучнаго порядка въ словарѣ передъ этимологическимъ V. 403.

Гриневъ, Алексѣй Матв. Заподозрѣнъ въ сношеніяхъ съ Пугачевымъ V. 9.

Гриневъ, Петръ, подполковникъ. Ордеръ, посланный ему чрезъ Д-на V. 1. Посланъ въ Самару V. 3. Отзывъ о немъ Д-на V. 7. Разсказъ кн. Голицына V. 9 Дѣйствія Гринева V. 9. 10. 876. Сближеніе съ Д-нымъ V. 9. Выступленіе его изъ Симбирска VI. 470 — 472. Посланъ для усмиренія Пугачевцевъ VIII. 96. 97. 98. Переписка его съ Державинымъ VIII. 141. 142. Упом. IX. 43.

Гродно (Гродня ?), село V. 248.

Гродня Рыбная, село V. 182.

Грозный. См. Иванъ Вас. Грозный.

Громовъ. Картина Кивача въ его домѣ I. 799.

Гротъ, Я. К., академикъ. Перечень статей его, касающихся Державина IX. 541—543. Портретъ его IX. 567.

Груберъ, іезуитскій генералъ VI. 730.

Грузино, имѣніе Аракчеева. На прогулку въ тамошнемъ саду III. 400. Упом. VI. 852. См. Аракчеевъ.

Грузинцевъ, А. III. 756.

Грязной VII. 73. 119 121.

Гуарини, итал. поэтъ. Стихи изъ него II. 550.

Губаревъ, Ив. IX. 26.

Губерніи. Раздѣленіе на нихъ Россіи I. 278. III. 613. VIII. 361.

Губернія Вознесенская. См. Вознесенская губернія.

Губкинъ, В. В. книгопродавецъ I. XXII.

Гудовичъ, Андрей Вас. Свѣдѣнія о немъ II. 24. III. 659. VI. 578.

Гудовичъ, графиня Прасковья Кирил. (рожд. Разумовская) VI. 529. 586. 865.

Гудовичъ, гр. Ив. Вас., тамбовскій генералъ-губернаторъ I. 221. IV. 5. Въ одѣ названъ гудкомъ I. 255. 626. Жалобы на Державина I. 257. V. 712. Отзывъ о немъ Державина III. 614. Д-нъ увѣдомляетъ его о своемъ пріѣздѣ въ Тамбовъ V. 423;—заочно хвалитъ его V. 427. 438. 470. 403. 504. 529. Его хвалитъ К. Я. V. 851. Поѣздки его въ Пбургъ V. 445. 447. Пребываніе въ Тамбовѣ V. 470. 515. Просилъ Д-на рекомендовать ему людей на службу V. 504. Его отзывы о Д-нѣ V. 516. 879. Распоряженія его о постройкахъ въ Рязани и Тамбовѣ V. 522. Соглашается на постройку въ Тамбовѣ театра V. 860. Не можетъ опредѣлить рекомендуемыхъ Д-нымъ кандидатовъ V. 533. Любовь его къ охотѣ V. 565. Отправляетъ въ Пбургъ рѣчь Захарьина и проситъ у Д-на свѣдѣній о немъ V. 600. 618. Рапортъ его по дѣлу Сатина V. 601. 604. 627. Хвалитъ Д-на V. 627. 679. Ждетъ его въ Рязань V. 629. Д-нъ зоветъ его въ Тамбовъ для разбора дѣла объ отдачѣ виннаго откупа банкроту V. 659. Д-нъ жалуется ему на Бородина V. 664. 670. Его хвалитъ гр. А. Р. Воронцовъ V. 677. Сообщаетъ Д-ну о приготовленіяхъ къ проѣзду кн. Вяземскаго V. 680. Вывихнулъ ногу V. 689. Находился въ Тамбовѣ во время ссоры женъ Д-на и Чичерина V. 701. Обвиняется Д-мъ за перемѣну отношеній къ Ушакову V. 704. Запрещаетъ давать Д-ну справки V. 715. Послѣднее обращеніе его съ Д-нымъ V. 721. Непріятности ему по дѣлу Воейковой V. 737. Жалѣетъ о Д-нѣ V. 744. Просится въ Пб. V. 744. Требуетъ одного свѣдѣнія V. 749. Его родство съ Нарышкиными V. 752. Требуетъ отвѣта у Филонова V. 770. 771. Отъѣзжаетъ въ армію V. 771. Поясняетъ Д-ну правило о невысылкѣ на работу неисправныхъ плательщиковъ изъ крестьянъ V. 863. Позволяетъ Д-ну ѣхать въ Москву для представленія Императрицѣ V. 863;—пріѣхать въ Рязань V. 863. Просьба на него Д-на Императрицѣ V. 864 — 866. Женатъ на дочери Разумовскаго VI. 529. 586. 865. Участіе его въ дѣлахъ Тамбовской губ. и отношенія къ Д-ну I. 316. VI. 578. 579. 586—596. 604. 608. 609. Былъ ген.-губернаторомъ кавказскимъ VI. 73. Очеркъ его біографіи и характеристика VIII. 406—409. VI. 578. Первый спектакль въ Тамбовѣ въ присутствіи его VIII. 413. 414. Заботы его по народному образованію VIII. 448—451. Представленіе Державина къ ордену и отзывъ о дѣятельности его VIII. 480. Недоразумѣнія VIII. 497. 726. Служебные недостатки Гудо-

Digitized by Google

вича VIII. 550. 551. По поводу оды «На Счастье» VIII. 576. Въ разговорѣ Императрицы съ Державинымъ VIII. 580. Заботы объ открытіи училища VIII. 462. 464. 466 Донесеніе Державина о пріемѣ Вяземскаго VIII 488. 489. По дѣлу о винныхъ откупахъ VIII. 493. Переписка съ Державинымъ VIII. 415. 416 426. 452. 454. 455. 456. 459. 476. 477. 492. 494. 495. 496. 498. 578. Рапорты Гудовича о Державинѣ VIII. 513 — 518. 520. Пріѣздъ Гудовича въ Тамбовъ VIII. 519. Докладъ Д-на императрицѣ о несогласіи съ нимъ VIII. 619. Его письма и донесенія объ открытіи въ Тамбовѣ и Тамбовскомъ намѣстничествѣ народныхъ училищъ IX. 131. 133. 141. 136. 138. Его донесеніе сенату на Д-на IX. 150. 154. 158. 160. 163. Его распоряженіе по дѣлу о распространеніи дурныхъ слуховъ о губернаторѣ Д-нѣ и его женѣ въ Тамбовѣ IX. 155. 157. Упом. V. 443. 444. 510. 621. 626. 760. 761. 835. VII. 137. 509. 656. 677. 693. 696. 699. 701. 709. 710. 711. 712. 713. 714. 715. 716. 719. 720. 721. 722. 728. VIII. 402. 403. 405. 417. 418. 422. 423. 424. 432. 440—443. 449. 485 — 487. 491. 499. 500 503. 504. 505. 509—512. 523. 528. 549 558. 562. 565. 566. 567. 574. 582. 589. IX. 131. 145. 147. 239. 288—290.

Гужовъ, секретарь калужскаго губернатора Лопухина VI. 766.

Гумбольдтъ, А. О псалмѣ 103-мъ III. 733.

Гумбольдтъ, В. VIII. 358.

Гунны. По мнѣнію Державина первобытные обитатели Россіи I. 275. II. 501.

Гурій, старецъ V. 131.

Гурко, бѣлорусскій помѣщикъ VI. 388. Доставилъ Д-ну важное письмо о евреяхъ VI. 799. 800. 802. VIII. 827. 829. Упом. VIII. 731. IX. 197. 322.

Гурьевъ, Вас. Никол. V. 458.

Гурьевъ, городъ V. 65. 67. 71. 73. 75. 78. 81. 88. 280. Слухъ о бѣгствѣ туда Пугачева V. 212.

Гурьевъ, гр. Дм. Ал-др. Избранъ въ почетные члены Академіи Художествъ II. 718. VI. 759. Товарищъ министра VI. 777. 778. Мнѣніе его по вопросу о службѣ дворянъ VI. 791. Свѣд. о немъ VI. 820. Упом. VI. 818. VIII. 798. 812.

Гурьевъ, Федоръ Петр., казанскій вице-губ. Дѣло его VI. 320.

Гусиная лапа, село V. 204.

Гуслицы, подмосковное имѣніе Лопухиныхъ, гнѣздо раскольниковъ IX. 86.

Густавъ III, король Шведскій. Въ войнѣ съ Россіею I. 247. 307. Опера на него: *Горе-богатырь* I. 253. III. 733. Его самовластіе III. 644. Упом. IX. 108. 240.

Густавъ IV, король Шведскій. Сговоръ его съ великой княжной Александрой Павловной I. 753. 758. и слл. 798. Его ждутъ въ Петербургѣ VI. 55. Празднества и стихи въ честь VI. 58. Разстройство его сватовства VI. 699. Распоряженіе его о мостѣ на Кюмени VI. 782.

Гутри, Матвѣй. Сочиненіе «Dissertations sur les antiquités de Russie» VII. 605. II. 726.

Гутслефъ, суперъ-интендантъ IX. 17.

Гёте. См. Гёте.

Гётце, П. П. См. Гётце.

Давидка, жидъ. Переводъ съ польскаго его стиховъ VII. 318. 325.

Давидъ, царь II. 222. Псалмы VII. 520. 619. 620. О пѣвцахъ VII. 589. Псаломъ 103-й VII. 613. Хоральная музыка VII. 622.

Давыдова, княжна. Участвуетъ въ тамб. спектакляхъ V. 609. 610. VIII. 413.

Давыдовъ, Гавр. Ив., флотскій офицеръ. Стихи *въ память* его III. 30. Свѣдѣнія о немъ. Тж. 744.

Давыдовъ, Денисъ. Женатъ на Чирковой VI. 17. VIII. 529.

Давыдовъ, князь М. М. Тамбовскій губернаторъ VIII. 402.

Давыдовъ, князь, совѣтникъ тамбовской палаты. Отправленъ для изслѣдованія судоходства Тамбовск. губ. VII. 654. Упом. VII. 119.

Давыдовъ, композиторъ. По поводу постановки на сцену пьесы Д-на «Иродъ и Маріамна» VIII. 886.

Давыдовъ, Левъ Денис. Женатъ на графинѣ Самойловой I. 443. Наслѣдникъ Потемкина VI. 672.

Даевъ, директоръ таможни VIII. 659. Пререканія съ Д-нымъ VIII. 660. IX. 311. 312. Упом. VI. 681. IX. 304. 306—308.

Дажъ-богъ II. 697. IV. 35 и слл.

Далинъ. Его «Датская исторія» VII. 614. 624.

Даль, Вл. Ив. I. 494. III. 398. 401. 498. 556. 751. IV. 785. IX. 386. Заподозрѣнное имъ слово употреблено Д-нымъ V. 661. Изслѣдованіе о еврейскихъ кровопролитіяхъ VII. 256. Словарь его VII. 413.

Digitized by Google

Даневскій VIII. 710.
Данилова обитель VIII. 388. IX. 120. 122.
Даниловъ, контръ-адмиралъ VI. 52.
Даниловъ, майоръ VIII. 29.
Даниловъ, Николай, купецъ, изъ причетниковъ. Освобожденъ отъ повинности при путешествіи императрицы V. 533. 566.
Даниловъ, секретарь. Строгость къ нему Д-на VIII. 526. 527.
Даниловъ, Семенъ Максим. Его рекомендуетъ графъ И. Л. Воронцовъ V. 497. 658.
Даниловы: Яковъ, капитанъ, Алексѣй, сержантъ, Семенъ, прапорщикъ VII. 673.
Данковскій, учитель VIII. 468.
Данковъ, Гавр., переводчикъ VIII. 893.
Данковъ, Гавр., священникъ VI. 185.
Дантъ, поэтъ VII. 596. 625.
Данцигъ. Особыя права его I. 247. 797.
Дараганъ. Стансы его на смерть гр. Румянцовой V. 695. VIII. 544. 696.
Даугель, художникъ. Рѣзалъ на деревѣ картинки къ академическому изданію Д-на I. XXXV, XXXVI. VIII. IV.
Дациевичъ, губер. казначей V. 459. VII. 119. 739.
Даша. См. Державина, Дарья Алексѣевна.
Даша, цыганка. По поводу пьесы «Другу» VIII. 691.
Дашкова, Анна. См. Алферова.
Дашкова, княгиня Ек. Ром. Открываетъ *Собесѣдникъ* «Фелицею» I. 130. III, 601. VIII. 297—300. Проситъ у Державина стиховъ въ честь Потемкину I. 170. III. 618. Статья о *литературныхъ трудахъ* ея I. 179. Ей посвящена ода *на смерть гр. Румянцовой* I, 215. VIII. 545. Свѣдѣнія о ней. Тж. I. 216 и слл. II. 710. Ея отзывъ о кн. Вяземскомъ I. 220. VIII. 256. Покровительствуетъ Державину I. 271. VIII. 531. 542. 543. 612. 625. Ея *Нов. Ежемѣсячныя соч.* I. 298. 308. IV. 773. VIII. 868. Объ Анжеликѣ Кауфманъ I, 804. Рѣчь ея въ Рос. Академіи осмѣяна Л. А. Нарышкинымъ III. 625. Охлажденіе къ ней императрицы. Тж. О гр. Орловой II. 388. Къ *портрету* Дашковой III. 350. V. 752. Д-нъ извѣщаетъ ее о полученной табакеркѣ V. 366. Оправдывается передъ ней отъ обвиненія въ сатирѣ V. 377. Отношеніе ея къ Д-ну и мнѣніе о немъ V. 495. 530. 531. 603. 752. VIII. 803. 835. Поручаетъ ему купить ей лошадей V. 578. Хвалитъ его императрицѣ V. 598. Д-нъ посылаетъ ей рѣчь Захарьина V. 618, которой она не хочетъ печатать V. 613. VIII. 458. 459. Неудовольствіе ея противъ Д-на за указъ о прибавкѣ жалованья Кулибину и письмо ея о томъ къ Безбородкѣ V. 788. О ссорахъ ея съ кн. Вяземскимъ V. 377. 378. VIII. 320. Мнѣніе ея объ изданіи при Росс. Академіи критическаго журнала V. 397;— о превосходствѣ корнесловнаго порядка въ словарѣ V. 403. Опредѣлила Свистунова совѣтникомъ Ак. Наукъ V. 495. Д-нъ благодаритъ ее за это V. 539. Ея похвала Свистунову V. 595. Ея расположеніе къ Н. А. Львову V. 498. Неудовольствіе ея противъ Эмина V. 530. 531. 562. 578. 880. Положеніе при ней Шерпинскаго V. 597. Ненавидитъ Грибовскаго и не допускаетъ, чтобъ поступилъ на службу къ Д-ну V. 530. 601. 603. 618. 632. VIII. 472. 482. Отзывъ Козодавлева о Дашковой V. 640. VIII. 472. Не любитъ женскаго общества V. 530. Ея комедія «Тонсеконъ» V. 553. VIII. 540. Покровительствуетъ Веревкину V. 782. 783. Требуетъ чрезъ Д-на оды Капниста о рабствѣ V. 848. При восшествіи на престолъ Екатерины VI. 432. 865. Характеръ ея VI. 612. 625. Устроила, что Д-ну поручено дѣло Моцениго съ Сутерландомъ VI. 625. Дѣйствуетъ противъ Д-на VI. 653. 654. VIII. 623. 624. Долгъ ей гр. Чернышева VI. 711. Ея взглядъ на крѣпостное право VI. 816. VIII. 825. Дача ея VI. 856. Ея «Собесѣдникъ» VIII. 258. 297—354. IX. 99. Цѣль предпринятія изданія «Собесѣдника» VIII. 305. 308. Сотрудничество ея VIII. 309. 310. 317. Записки ея VIII. 318. Посланіе ея VIII. 321. Въ письмѣ императрицы VIII. 322. Письмо ея къ Екатеринѣ В. VIII. 330. Насмѣшки надъ нею VIII. 334. 335. 338. Порученіе ея печатать Ломоносова VIII. 342. Письмо Д-на VIII. 434. 435. Желаніе привлечь Д-на въ сотрудники VIII. 585. Упом. въ числѣ лицъ, которыхъ восхвалялъ Д-нъ VIII. 597. Непочтительные отзывы ея объ императрицѣ VIII. 624. По поводу дѣла Радищева VIII. 696. Изъ письма къ гр. А. Р. Воронцову. Ея положеніе при изданіи «Собесѣдника» IX. 235. 236. Д-нъ о причинѣ ея скорби IX. 237. Упом. V. 519. 841. VIII. 5. 37. 239. 259. 327—333. 339. 346. 359. 424. 432—434.

Digitized by Google

540. 544. 587. 639. 644. 657. 695. IX. 103. 104. 107. 109. 161. 234. 292.

Дашковъ, Д. В. Державинъ о его книгѣ: «О легкомъ способѣ возражать на критику» VIII. 863. 864. Членъ Арзамаса VIII. 923. 925. 926. 928. По поводу шалостей Арзамаса VIII. 925. Упом. III. 746. VIII. 913. 944.

Дашковъ, Пав. Мих. Женится противъ воли матери I. 215. II. 710. Упом. V. 519. 578. IX 287.

Дашковъ, Пет. Ив. IX. 8.

Де-Белдуа, драм пис. Его трагедія Gaston et Bayard. II. 248. Авторъ переведенной Державинымъ трагедіи *Зельмира* IV. viii. 790. Упом. VIII. 884.

Девлетгильдеева, княгиня, М. Б. VI. 601. VII 707.

«Девятнадцатый вѣкъ», изд. VII. 440.

Девятый. См. Державинъ, Ник. Ив.

Девять, число. Мистическое его значеніе II. 274.

Дегуровъ, Антонъ, проф. Харьков. универс., позднѣе ректоръ Спб университета IX. 192.

Деденевъ, Мих. Ал-св., сенаторъ. Смерть его V. 445.

Декалонгъ, генералъ. Находится близъ Челябинска V. 71. 73. Разбилъ Пугачева V. 112. 118. VI. 488. Жалобы на него Бибикова V. 71. 219. Въ указѣ военной коллегіи, данномъ Бибикову VII. 8. 15. 16. Въ извѣстіи полковника Верховицкой крѣпости, Ступишина VII. 17. Въ запискѣ Державина о распоряженіяхъ Бибикова противъ Пугачева VII. 88. Упом. VIII. 138.

Делагарди, графиня Елиз. Фед., урожд. Штернбергъ II. 113, 603. 717.

Делагарди, гр. Магнусъ, мужъ Елиз. Фед. Штернбергъ (у Д-на Люси) IX. 181.

Дельвигъ. Угощаетъ въ Козловѣ княгиню Вяземскую V. 684. VIII. 488.

Дельвигъ, баронъ А. А. Письмо къ нему Пушкина VIII. 975. 976. IX. 216. Его стихотв. на смерть Д-на IX. 550. Упом. VIII. 972. 973.

Дельсопъ, Францъ V. 304.

Домбровскій, польскій мятежникъ VI. 741. 742.

Демидова, Анна Фед. V. 371. 373.

Демидовъ, Евдокимъ Никит. Упом. V. 371. 372. VI. 709.

Демидовъ, калужскій дворянинъ. Подавалъ жалобу на губернатора Лопухина VI. 132. 768. 776.

Демидовъ, Никита Никит. Избранъ посредникомъ въ расчетѣ своихъ племянниковъ V. 372.

Демидовъ, Ник. Петр. VI. 302.

Демидовъ, Павелъ Григ. II. 452.

Демидовъ, Прокофій Акинф. III. 434. Смерть его V. 626. IX. 257.

Демидовъ, Петръ Евд. V. 326.

Демидовы. Д-нъ третейскій судья ихъ V. 371. 373. VI. 709. VIII. 720.

Денисовъ, генер., Адр. Карп., оставилъ записки IX. 44.

Денисовъ, Илья Федор., полковникъ Донскаго войска V. 12. Отзывы о немъ Ек. Второй и кн. Голицына V. 69. Порученіе ему отъ кн. Щербатова V. 69. Предлагаетъ Д-ну свои услуги V. 70. Д-нъ думаетъ, что онъ въ Самарѣ V. 78. Прибытіе его въ Малыковку и порученіе ему отъ Д-на V. 80. 85. VI. 486. Требуетъ провіанта V. 81. Предписаніе Голицына отправить къ Д-ну сто чел., а самого съ остальными требуетъ въ Оренбургъ V. 87. Увѣдомляетъ Д-на о приказаніи кн. Голицына V. 91. Строгое ему предписаніе Д-на V. 91. Оправдывается приказаніемъ отъ кн. Щербатова V. 95. Его требуетъ къ себѣ Ечинъ V. 98. Очеркъ его дѣятельности VIII. 129.

Денница. Пророкъ Исаія о ней II. 224. III. 179.

Дербетевъ, калмыцкій предводитель V. 71. Пораженіе его Муфелемъ V. 100. 103. 105. VI. 487. VII. 20. VIII. 130. IX. 44.

Де-Пуле, Мих. Федор. Сужденіе его о Д-нѣ VI. 707;—объ отношеніяхъ между Русскими и Поляками VI. 742.

Дербентъ. *На покореніе* его I. 743. II. 34.—Значеніе его имени II. 34. 715.

Деревяницкій монастырь въ Новгородѣ VIII. 1009. 1014.

Держава, сынъ Багрима III. 593. IV. 390. VIII. 19. 20. IX. 4.

Державина, Анна Роман., сестра поэта VI. 417.

Державина, Анна Ф. IX. 10. 11.

Державина, Аф. Мих., мачеха Ром. Н. Д-на VIII. 22.

Державина, Дарья Алексѣевна, вторая жена поэта. Кому завѣщала его рукописи I. xi. Годъ смерти ея I. 437. Замужство ея I. 584. 589. 666. VI. 27. 683. Ея личность I. 585. Болѣзнь ея I. 568. Стихи на сговоръ съ нею (*Мечта*) I. 589. Стихи къ *Музѣ* II. 56. Стихи къ ней (*Желаніе*) II. 102. Стихи: *Дашь приноше-*

Digitized by Google

ніе III. 364. *Къ портрету* ея III. 511. Названа Миленой. См. Милена. Письма Д-на къ ней передъ женитьбою VI. 24. 26. Письма къ ней съ дороги VI. 120—123. Вечеръ у Д-на VIII. 948. 949. Путешествіе VIII. 950. 951. Пріѣздъ въ Обуховку VIII. 951. О ней изъ записной книжки Соф. В. Капнистъ VIII. 951. 952. Возвращеніе изъ путешествія VIII. 953. 954. Ея любимый племянникъ Сем. В. Капнистъ VIII. 955. Домашній бытъ VIII. 956. Посѣщеніе Жихарева VIII. 959. Холодность въ обращеніи съ С. Т. Аксаковымъ VIII. 968. Изъ разсказовъ Панаева о Д-нѣ VIII. 962. 963. Изъ разсказовъ С. Т. Аксакова о Д-нѣ VIII. 966. Отношенія къ мужу VIII. 981. Хозяйство VIII. 981. 982. О суевѣріи VIII. 983. По поводу болѣзни Д-на VIII. 995. По поводу предсмертныхъ страданій Д-на VIII. 997. Смерть ея мужа. Ея отчаяніе VIII. 998. Заботы о похоронахъ VIII. 1001. Ея желаніе похоронить Д-на въ Хутынскомъ монастырѣ VIII. 1001. Поѣздка въ Хутынскій монастырь VIII. 1003. О ея пожертвованіи на поминовеніе Д-на VIII. 1004. Погребеніе ея VIII. 1004. По поводу духовной Д-на VIII. 1006. Отказалась отъ пенсіи по смерти мужа VIII. 1008. Переговоры ея съ полковникомъ фонъ Фрикеномъ о Званкѣ VIII. 1008. Отношеніе къ Аракчееву VIII 1008. 1009. Отношенія къ ней архимандрита Фотія VIII. 1009. По поводу отношенія архимандрита Фотія къ кн. Голицыну VIII. 1009. 1010. Ея завѣщаніе VIII. 1010 — 1016. О правѣ на новое изданіе Д-на IX. 280. 281. Анастасевичъ о ней IX. 283. Письма къ ней гр. Аракчеева изъ с. Грузина IX. 327—329. Портреты II. 516. III. x. IX. 559 и д. 569. Упом. II. 306. VI. 49. 148. 182 и сл. VIII. 682—685. 731. 748. 749 — 752. 761. 860. 971. 978. 984. 985. 987 — 989. 992. 996. 999. 1002. 1005. 1007. 1016. IX. 31. 57. 87. 180. 188. 313.

Державина, Екатерина Яковлевна, первая жена поэта. Отрывокъ изъ письма къ ней II. 383. Собрала его сочиненія I. xiii. Стихи о ней I. 27. Стихи на сговоръ съ нею (*Невѣста*) I. 58. Извѣстія о ней. Тж. Стихи на препятствіе къ свиданію съ ней I. 66. Сдѣлала силуэты Ржевскихъ I. 107. Дружба ея съ Львовыми I. 517. Болѣзнь ея I. 568. V. 698. 712. 717. 762. 830. VI. 6. Смерть ея I. 570. 620. VI. 14. 683. VIII. 681. На гробъ ея I. 580. Печаль Державина о ея потерѣ и панихида I. 581. 585. III. 355. VI. 346. VIII. 681. Бюстъ ея I. 620. Отрывокъ изъ письма къ ней II. 383. Названа Плѣнирой. См. Плѣнира. Сватовство и помолвка ея V. 306. 307. VI. 540 и сл. VIII. 241 — 244. Произвела впечатлѣніе на казанское общество V. 315. Ея отношеніе къ вел. кн. Павлу V. 356. Послала Капнистамъ корзинку и силуэты своей работы V. 445. 851. Слухъ о ея гордомъ поведеніи въ Тамбовѣ V. 581. Силуэты ея работы V. 607. IX. 165. Поѣздка ея въ Москву V. 678. Жалоба на нее Чичерина за ссору съ его женой V. 700. Ея пребываніе въ Зубриловкѣ V. 729. Даетъ мужу совѣты въ его дѣлѣ V. 732. 741. Отзывы ея о Масловѣ, о Гудовичѣ и о княг. Голицыной V. 742. Прибытіе ея въ Пб. V. 751. Издержки ея пребыванія въ Пб. V. 752. Получила отъ в. к. Павла 1000 руб. V. 757. Намѣреніе ея купить имѣніе близъ Львовыхъ V. 769. О дружбѣ мужа съ Капнистомъ V. 769. Поднесла императрицѣ картину своего шитья V. 775. Хлопоты ея по покупкѣ дома въ Пб. V. 779. 782. 797. Размолвка ея съ мужемъ V. 813. Д-нъ посылаетъ ей изъ Царскаго Села свои сочин. V. 815. Ея дружба къ Капнистамъ V. 850. VIII. 533. 534. Хвалитъ Гудовича V. 851. Совѣтъ ея о дуэли VI. 553. Случай съ нею въ дорогѣ VI. 560. Передаетъ мужу городскіе слухи въ Тамбовѣ VI. 591. Помогаетъ ему въ переводѣ съ французскаго VI. 614. Собрала въ одну тетрадь его сочиненія VI. 694. VII. 716. Характеристика ея VIII. 246. 247. Вліяніе ея на поэзію Д-на VIII. 283. Устройство спектаклей VIII. 413. Ссора съ Араповою VIII. 507. 508. IX. 149. Въ письмѣ Козодавлева VIII. 517. Тяжелое положеніе въ Тамбовѣ VIII. 520. Въ письмѣ Львова VIII. 533. Въ письмахъ Капниста VIII. 435. 537. 613. Пребываніе въ Зубриловкѣ VIII. 545. Ея письма къ мужу VIII. 557. 558. 562. Въ бесѣдѣ съ Карамзинымъ VIII. 606. Въ письмахъ Карамзина VIII. 608. 609. 610. Въ письмѣ Д-на VIII. 612. Ея болѣзнь VIII. 678 — 681. Взяла на себя попеченіе о другѣ Карамзина Петровѣ IX. 165. Объ умѣньи плести соломенныя обои IX. 283. Дѣло о распространеніи дурныхъ слуховъ о ней IX. 154. 156. Портреты ея I. xxxv. 58. II. 707. V. 756. IX. 561. 568. Упом. VIII. 360. 372. 405. 409. 415. 419. 478. 481. 555. 556. 563. 630. 668.

Digitized by Google

682. 684. 685. 703. 710. 858. 960. 1005. IX. 12. 89. 90. 91. 232. 242. 285. 286.

Державина, Нат. Ив. См. Миллеръ.

Державина, Фекла Андр. (рожд. Козлова), мать поэта. Письма ея къ сыну о домашнихъ дѣлахъ и свѣдѣнія о ней V. 304. Поздравляетъ сына съ помолвкою V. 306. Письмо ея къ невѣстѣ сына V. 307. Переписывается съ сыномъ V. 313. 320. 327. 333. 335. 337. 351. 355. Живетъ въ деревнѣ V. 334. Сносится съ Полянскимъ о землѣ V. 336. Положеніе ея по смерти мужа VI. 417. VIII. 32. Заботы о дѣтяхъ VI. 418. 419. VIII. 33. Въ первомъ бракѣ Горина, посылаетъ Д-на въ Шацкъ VI. 441. Была въ плѣну у Пугачева V. 270. VIII. 223. VI. 522. Тяжба ея VI. 545. Къ ней отправлены вещи Д-на VI. 558. 560. Смерть ея VI. 560. Свѣдѣнія о ней VIII. 21. 26. По поводу ссоры со Зміевыми VIII. 23. 24. Рожденіе и воспитаніе сына Гавріила VIII. 23 — 26. Ея родословная (Козловыхъ) IX. 10. 11. Ея первый мужъ подполк. Горинъ IX. 11. Упом. VI. 303. 414. 456. 457. VIII. 40. 73. 76. 245. IX. 12. 13. 14. 117.

Державино (Смоленское), село въ Бузулукск. у. О прикупкѣ къ нему земли V. 490. 511. 856. Намѣреніе перевести туда крестьянъ изъ рязан. деревни V. 502. Объ управляющемъ Лёсо V. 709. Туда назначенъ управляющимъ Перфильевъ V. 784. Свѣдѣнія о тамошнихъ дѣлахъ V. 756. VI. 45. 50. 51. 193. 383. 884. См. также: Мертваго и Перфильевъ. О постройкѣ тамъ церкви VI. 27. 28. 29. 33. 36. 46. О переселеніи туда крестьянъ изъ Бѣлоруссіи VI. 28. О тамошнемъ винокуренномъ заводѣ VI. 32. 91. 100. 107. 130. О бывшемъ тамъ пожарѣ VI. 106. Устройство коннаго завода VI. 129. Свѣд. объ этомъ имѣніи VI. 417. Поѣздка туда Д-на VI. 441. Главный доходъ его VI. 623. Сбирается туда VI. 685. Упом. VIII. 21. 675 и д. IX. 12.

Державинское училище. Хлопоты по устройству его VIII. 1013. 1014. Открытіе VIII. 1015. Его начальницы и преподаватели VIII. 1015. 1016.

Державинъ, Андр. Роман., меньшой братъ поэта VI. 414. 420. Смерть его VI. 458. Упом. VIII. 25. 26. 27. 33. 40. 47. 76. 82. IX. 15. 16.

Державинъ, Вас. Ив. IX. 5. 7.

Державинъ, Вас. Ник. VIII. 20.

Державинъ, Гавріилъ Романовичъ[1]. Служба его: 1) *Командировка на Волгу во время Пугачевщины* (1773—1775). Значеніе его переписки V. VI. Отправленіе его въ Самару V. 1. 2. Порученіе ему наблюдать за офицерами V. 1. Отзывъ его о войнѣ V. 3. 4. 6. 7. Мнѣніе на счетъ самар. духовенства V. 4. Участвуетъ въ сраженіи при Алексѣевкѣ V. 6. Доставляетъ допросы самарскихъ жителей V. 7. Намѣренъ возвратиться въ Казань V. 7. Одолженія Максимову V. 8. Отзывъ о Гриневѣ V. 7. Посылка въ Малыковку V. 10. 13. Долженъ стеречь Пугачева V. 12. 113. 128; — доносить кн. Голицыну и Мансурову V. 12. Ему отпущено 400 р.; получаетъ рекомендат. письмо V. 12. Довѣріе къ нему Бибикова V. 13. 14. 27. Къ нему посланъ изъ Казани манифестъ V. 14. Участвуетъ въ дѣйствіяхъ казанскаго дворянства V. 15. Пріѣздъ въ Малыковку V. 15. Отправляетъ лазутчиковъ въ Яицкій городокъ V. 15. Ставитъ надзорщиковъ по р. Иргизу и проч V. 17. Жалуется Бибикову на Тишина V. 27. Проситъ о доставкѣ ему плѣнныхъ инородцевъ V. 29. 103. Требуетъ у Кречетникова казаковъ V. 31. Сбирается въ Саратовъ V. 21. Выѣздъ оттуда V. 33. Проситъ Кречетникова о содѣйствіи казаками V. 36. Приглашается Серебряковымъ въ выступленію V. 47. Намѣренъ идти на освобожденіе Яика V. 48. Проситъ помощи у Кречетникова V. 49; — у опек. конторы V. 50. Жалуется на Кречетникова V. 54. 55. Доноситъ Бибикову о своемъ походѣ къ Яику V. 54. Хвалитъ опекунскую контору V. 54. Посылаетъ Татаръ къ Киргизъ-кайсакамъ лазутчиками V. 60. От-

[1] Такъ какъ въ VIII-мъ Томѣ имя Державина встрѣчается почти на каждой страницѣ, и притомъ подробности содержанія Тома могутъ быть отыскиваемы по имѣющемуся впереди оглавленію, то здѣсь помѣщены только указанія, относящіяся къ остальнымъ Томамъ. Равнымъ образомъ и подробности, которыя могли бы подойти подъ имя Державина въ указателѣ къ Запискамъ его, должны быть отыскиваемы либо подъ именами другихъ лицъ, которыхъ онѣ также касаются, либо въ перечнѣ содержанія Записокъ, помѣщенномъ вслѣдъ за ними въ VI Томѣ (См. тамъ прим. на стр. 877).

Digitized by Google

даетъ отчетъ въ употребленіи денегъ V. 60. Оправдывается въ своемъ походѣ V. 62. Огорченъ смертію Бибикова V. 63. 77. Обѣщаетъ быть въ Саратовѣ V. 63. Проситъ уволить его V. 129. Произведенъ въ поручики V. 66. 82. 108. Кн. Голицынъ хвалитъ его за смѣлое предпріятіе V. 70. Тоже и кн. Щербатовъ V. 72. 114. Приказаніе ему отъ Щербатова V. 73. Отправляетъ провіантъ къ Мансурову V. 74. 78. Устроиваетъ на Волгѣ пикеты V. 79. Мнѣніе объ немъ и рапортъ кн. Щербатова V. 82. 98. Наставленіе Д-на духовному правленію V. 83. Требуетъ у Малыковскихъ управительскихъ дѣлъ 1000 р. на казенныя издержки V. 97. Зависимость его по секр. коммисіи V. 96. 98. 109. 123. Оставляетъ у себя только 25 фузелеровъ V. 107. Его нѣмецкое письмо V. 109. Отправилъ въ секретную комиссію священника V. 112. Онъ думаетъ просить увольненія V. 114. Имѣлъ на расходы 60 руб. V. 114. Собирается, по предписанію Щербатова, опять стеречь Пугачева V. 121. 122. Проситъ свести съ Иргиза казацкія команды и предлагаетъ поставить Богатырева въ Маянгѣ V. 122. 123. Увеличиваетъ число пикетовъ на Волгѣ V. 123. 130. Предписываетъ усилить мѣры предосторожности V. 130. Жалуется на трудное положеніе свое послѣ пожара V. 133. Жалуется на недостатокъ средствъ и власти V. 160. Назначаетъ награду за поимку Пугачева V. 12. 145. 161. Послѣ малыковскаго пожара ѣдетъ въ Саратовъ V. 135. Получаетъ извѣстіе о несчастіи Казани V. 137. 146. Его зовутъ въ Саратовъ для энергическихъ мѣръ V. 144. Ѣдетъ туда опять V. 144. Отчетъ объ этой поѣздкѣ V. 146. 150. Требуетъ строгихъ мѣръ V. 147. 148. Требуетъ одного главнаго командира въ Саратовъ V. 147. 148. Опредѣленіе, сходно съ его мнѣніемъ, о защитѣ города V. 148. Ѣдетъ въ концѣ іюля опять въ Саратовъ V. 149. 150. Рѣзкое его письмо къ Бошняку V. 150. Благодаритъ Потемкина за лестный ордеръ V. 156. Ордеръ Кречетникова объ удаленіи Д-на изъ Саратова V. 157. Отвѣтъ его V. 158. Требуетъ отъ сарат. магистрата объясненія, почему не присылаетъ работниковъ V. 159. Требуетъ высылки изъ Петровска казны и дѣлъ V. 159. Его экспедиція въ Петровскъ V. 160. 239. 284. Жалоба его на Бошняка V. 160. Приглашается поспѣшить къ партіи крестьянъ, идущей въ Саратовъ V. 166. Оставленіе имъ Саратова V. 167. 169. Главная причина того 167. Отчетъ его о петровской экспедиціи V. 167. 239. Потемкинъ представлялъ о немъ Императрицѣ V. 173. Разсказъ его о паденіи Саратова V. 179. 241. Голова его оцѣнена Пугачевымъ V. 180. Его преслѣдуютъ посланные отъ самозванца V. 181. 244. Переѣздъ его въ Сызрань V. 245. Его просятъ отыскать разграбленное имущество V. 183. Ему разрѣшено ѣхать въ Казань V. 186. Вызывается съ 600 крестьянъ идти противъ Киргизъ-кайсаковъ V. 186. Получаетъ въ подкрѣпленіе команду отъ кн. Голицына V. 186. 192. Получаетъ приказаніе везти съ собой колодниковъ, повѣсить одного, а другихъ наказать тѣлесно V. 187. Повѣсилъ убійцу Серебряковыхъ V. 191. 201. Посылаетъ къ Пальтову колодниковъ V. 191. Получаетъ порученіе послать людей между Камышенки и Царицына V. 193. Учреждаетъ разъѣзды въ колоніяхъ V. 198. Разграбленіе его пожитковъ V. 199. Рапортъ о его экспедиціи противъ Киргизъ-кайсаковъ V. 200. 208. Мучившій Смирнова крестьянинъ повѣшенъ Д-нымъ V. 201. Освобождаетъ плѣнныхъ колонистовъ V. 205. 267. Пораженіе Киргизовъ V. 209. 212. 213. Представляетъ своихъ сподвижниковъ къ наградамъ V. 210. Просится въ Казань V. 210. Скорбь его о бѣдствіяхъ мятежа V. 210. Голицынъ благодаритъ его за пораженіе Киргизовъ V. 211; — даетъ ему порученія и зоветъ къ себѣ V. 213. 216; — считаетъ его прибываніе въ тѣхъ мѣстахъ очень нужнымъ V. 213. 222. Д-нъ идетъ въ Красный Яръ. V. 216. 224. Отправляетъ сто крестьянъ на Узени V. 218. 219. Мнѣніе о немъ Суворова и первыя между ними сношенія V. 219. Требуетъ денегъ и людей у Шишковскаго V. 220. Долженъ оставаться съ командой въ Мечетной слободѣ V. 222. 231. Люди его привезли съ Узеней Мельникова и извѣстіе о поимкѣ Пугачева V. 223. Получаетъ поздравленіе кн. Голицына V. 224. Возвращается въ Малыковку V. 225. Получаетъ разрѣшеніе уѣхать съ Иргиза V. 226. Вилгельми зоветъ его на свиданіе съ Михельсономъ V. 229. 232. Его приглашаетъ въ Симбирскъ воевода Ивановъ V. 230. Получаетъ приказаніе кн. Голицына наказать ви-

Digitized by Google

новныхъ и явиться въ Казань V. 232. Гр. Панинъ требуетъ у Д-на объясненія о причинахъ отлучки изъ Саратова при нападеніи Пугачева V. 228. 230. Рапорть въ отвѣтъ на это V. 233. Потемкинъ зоветъ его въ Казань V. 247. Отзывъ императрицы о Д-нѣ по поводу саратовскихъ несогласій V. 254. 258. Разграбленіе судна съ его пожитками (бумаги его особо отправлены въ Сызрань) V. 256. Отправляется въ Симбирскъ и Казань V. 257. Долженъ опять ѣхать въ Малыковку для отысканія Филарета V. 258. 264. Отдаетъ отчетъ въ употребленіи казенныхъ денегъ V. 260. Его требуютъ въ полкъ V. 263. Окончательный отъѣздъ его изъ Малыковки V. 268. Проситъ награды чрезъ Потемкина V. 269. 271. Краткій отчетъ его о своей командировкѣ («Сокращеніе комиссіи Д-на») V. 291. Производство его въ капитанъ-поручики V. 303. Дневная записка поисковъ надъ самозв. Пугачевымъ VII. 3—19. Письмо къ Калмыкамъ VII. 20. Благодарственная рѣчь VII. 23. 24. 25. 28. Замѣтка «Александръ Ильичъ Бибиковъ» VII. 30. 31. Письмо: «Изліяніе благодарнаго сердца Екатеринѣ Второй» за пожалованное ему награжденіе VII. 32. Записка о распоряженіяхъ Бибикова противъ Пугачева VII. 38. По Пугачевскому бунту IX. 34. 42. 46. 47. 55. 56. 57. 61. 62. 65. 74. 75. 77. 79. 80. 81. 86.

2) *Начало гражданской службы, въ сенатѣ и при кн. Вяземскомъ* (1776—1784). Переведенъ въ гражданскую службу съ пожалованіемъ имѣнія въ Бѣлоруссіи VII. 272. Докладная о томъ записка VII. 293. Экзекуторъ 1 департ. сената IX. 88. Ему порученъ надзоръ за передѣлками въ сенатѣ V. 366. VII. 41. Замѣчаніе о немъ Вяземскаго I. X. 3. Ему передано касса Экспедиціи о госуд. доходахъ V. 366. Проситъ государыню о чинѣ V. 366. Проситъ у нея въ ссуду 30 тысячъ рублей. Избранъ посредникомъ въ дѣлѣ Демидовыхъ V. 372. Объясненіе его съ кн. Вяземскимъ V. 376. Проситъ у него увольненія отъ службы V. 377. Хочетъ продать свои деревни V. 378. Хотѣлъ взять подрядъ на поставку лѣса въ адмиралтейство V. 378. Жалуется на кн. Вяземскаго V. 380. Желаетъ быть казанскимъ губернаторомъ V. 381. 410. 426. 848. Рапортъ его кн. Вяземскому о безпорядкахъ по дежурству въ сенатѣ V. 387—392. Указъ объ увольненіи отъ службы IX. 94. Объ отношеніяхъ къ кн. Вяземскому, см. Вяземскій, кн. А. А.

3) *Губернаторство въ Петрозаводскѣ и въ Тамбовѣ* (1785—1789). Назначенъ олонецкимъ губернаторомъ V. 405. Изъявляетъ благодарность Безбородкѣ V. 401. Собирается ѣхать въ Повѣнецкій уѣздъ V. 411. Жалоба Императрицѣ на Тутолмина V. 412. Ревизуетъ въ Петрозаводскѣ присут. мѣста V. 414. Докладъ о несогласіяхъ его съ Тутолминымъ V. 429. Бумаги по этому дѣлу V. 460. 478. 506. Свидѣтельства раздора между нимъ и Тутолминымъ IX. 118. По дѣлу о мѣдвѣдѣ IX. 118—120. Извлеченіе о Даниловомъ монастырѣ изъ поденной записки Д-на во время его обозрѣнія Олонецкой губерніи I. 458. IX. 120. 122. VII. 109. 122. 643. 730. 739. Губернаторскія предложенія VII. 46. 47. Пріѣздъ его въ Тамбовъ V. 423—425. 849. Почему рѣшился принять тамбовское губернаторство V. Его отзывы о Гудовичѣ V. 427. 438. 452. 470. 503. 504. 516. 543. Благодаритъ Безбородку за благодѣянія V. 429. 470. Проситъ почт-директора пересылать его письма безъ платежа вѣсовыхъ V. 433. Не рѣшается прямо поздравить Вяземскихъ V. 436. Благодаритъ Зуева за расположеніе къ Свистунову, котораго хвалитъ V. 436. 437. 439. Хвалитъ тамбовскую жизнь V. 438. 447. 465. 512. Предлагаетъ заняться дѣломъ гр. Чернышева V. 440. Предлагаетъ Потемкину крестьянъ Нилова на сводъ V. 448. Знакомится съ дѣлами губерніи V. 452. Замѣчанія его о Тамб. губ. V. 452—454. Заботится объ улучшеніи положенія колодниковъ и заведеній приказа общ. призр. V. 453. 455. Жалуется на пристрастіе въ судахъ V. 455. Предлагаетъ свои услуги по имѣніямъ гр. Воронцова V. 470. Проситъ за Свистунова V. 471. Проситъ за Поспѣлова V. 477. Ѣздилъ съ женой въ село Воронцово V. 497. Благодаритъ Ермолова за покровительство V. 503. Рекомендуетъ Гудовичу Свистунова и Чернева V. 504—506. Выписываетъ изъ Москвы канцелярскихъ служителей и собраніе указовъ V. 509. 526. 528. 568. 599. Еще старанія объ улучшеніи Тамбова V. 515. III. 725. IV. 9. Радуется учрежденію банковъ V. 526. Жалуется на бывшій до него безпорядокъ въ дѣлахъ по Тамб. губ. V. 527. 641. Объясняетъ прежнюю медленность рекрут. набора V. 534. Начало

Digitized by Google

непріятностей V. 535. Распоряженіе о сборѣ лошадей для крымскаго путешествія Императрицы V. 555. 556. О постройкѣ въ Моршѣ анбаровъ V. 558. Просить Новикова прислать типографскій станокъ и людей для книгопечатанія V. 549. Отвѣтъ Новикова V. 649. Слухъ о его гордости V. 581. 666. Отвѣтъ его V. 598. 614. Объясненіе его по дѣлу Сатина V. 583. 590. VII. 711. IX. 131. Конецъ этого дѣла V. 590. 593. 601. 604. Объ устройствѣ народныхъ училищъ V. 573. 574. 588. IX. 131—133. 141. 143. 144. Д-на защищаетъ гр. А. Р. Воронцовъ V. 590. Д-нъ просить познакомить его съ Мамоновымъ V. 592. Отказывается отъ принятія на службу Грибовскаго V. 594. Д-на прочатъ въ пб. губернаторы V. 596. 602. 616. Составилъ проектъ улучшенія судоходства по Цнѣ V. 610. 659. 669. VII. 651. Снаряжаетъ въ Пб. судно съ хлѣбомъ V. 611. Угождаетъ кн. Дашковой V. 617. 618. Совѣтъ его Свистунову о томъ же V. 617. Проситъ извиненія въ неправильной выдачѣ подорожной V. 622. Объясняетъ Л. А. Нарышкину причину ломки камня въ его имѣніи V. 558. Приглашаетъ Гудовича въ Тамбовъ для разбора дѣла объ отдачѣ виннаго откупа банкроту V. 659. 664. Шуточное письмо съ предложеніемъ мѣста V. 660. Обвиняетъ М. И. Ушакова по отдачѣ откупа Бородину, но отпускаетъ его въ Рязань V. 661. 686. Получаетъ замѣчаніе отъ Гудовича V. 665. Доволенъ ревизіей Тамбовск. губ. V. 670. 679. Распоряженіе его о невысылкѣ на работы неисправныхъ плательщиковъ отмѣняется Гудовичемъ V. 862. Ему разрѣшено ѣхать въ Москву для представленія Императрицѣ на пути ея изъ Крыма V. 862. Получаетъ позволеніе Гудовича пріѣхать въ Рязань V. 863. Долженъ исключить одну статью изъ извѣстій о Тамб. губ. V. 864 Жалуется на Бородина за обманъ при поставкѣ кирпича V. 670 — 674. Желаетъ получить орденъ V. 677. 679. Жалоба на безпорядокъ казенной палаты V. 703. Потерпѣлъ убытокъ по отправкѣ въ Пб. хлѣба V. 678. Жалуется на Аничкова за утрату денегъ, которую не оставитъ безъ послѣдствій V. 689. 703. Объ отправленномъ имъ хлѣбѣ V. 692. 693. 695. 696. 699. О его распоряженіяхъ по поставкѣ провіанта въ армію и ревизіи каз. палаты V. 693. 694. 709. 711. Разсказъ объ улучшеніяхъ, произведенныхъ Д-нымъ въ Тамбовѣ въ разныхъ частяхъ управленія IX. 123. 124. Изъ письма его къ Гудовичу о постройкѣ шлюзовъ для судовъ IX. 125. Намѣреніе Д-на оставить службу V. 711. 860 и уѣхать изъ Россіи V. 699. 870. Оправдываетъ свою жену противъ жалобы Чичерина V. 701. 709. Исчисляетъ тамб. враговъ своихъ V. 703. Приписываетъ непріятности Ушакову V. 703. 704. Просится въ П-бургъ V. 705. 706. 714. 716. 754. Проситъ чрезъ Попова о защитѣ Потемкина V. 710. Жалуется на Гудовича V. 704. 711. Желаетъ остаться въ Тамбовѣ V. 711. Получаетъ письмо отъ Потемкина V. 711. Покровительство Потемкина V. 712. Жалоба ген.-губернатора V. 712. Жалуется, что Гудовичъ запрещаетъ намѣстнич. правленію давать ему справки V. 714. 723. 765;—на то же Грибовскому V. 715. Проситъ Потемкина исходатайствовать ему отпускъ въ Пб. V. 716. Козодавлевъ критикуетъ поступки Д-на V. 717. Д-нъ излагаетъ дѣйствія Сената и Гудовича и свое поведеніе съ послѣднимъ V. 721 — 725. Его объясненіе и отвѣты V. 726. 727. VII. 137. 143. 147. 160. 185. Дурные слухи о его дѣлѣ V. 728. Объ отношеніяхъ къ Гудовичу VII. 677. Въ письмѣ Гудовича къ Воронцову VII. 723. Статья о сокращеніи производства дѣлъ въ губернскомъ правленіи VII. 479. 739. Его переписка съ гр. А. Р. Воронцовымъ VII. 685. Реестръ бумагъ Державина, препровожденныхъ къ графу А. Р. Воронцову VII. 691. 704. Мнѣніе о казен. хлѣбныхъ магазейнахъ VII. 96. 104. 739. Рѣчь при открытіи дворянск. депут. собранія VII. 135.

4) *Отрѣшеніе и статсъ-секретарство.* Докладъ I департ. сената объ отрѣшеніи Д-на отъ службы и преданіи его суду IX. 150—160. Доносъ на него Гудовича въ сенатъ IX. 150 — 154. 158—160. Отрѣшенъ и долженъ явиться въ 6-й деп. Сената V. 728. 730. I. 236. 264. 270. 316. III 614. Отъѣздъ его въ Москву V. 729. Положеніе дѣлъ послѣ его отъѣзда V. 734. 749. 772. Излагая дѣйствія Гудовича, проситъ у императрицы разрѣшенія пріѣхать въ Петербургъ V. 864—866. Проситъ у нея же позволенія представить свои объясненія на докладъ Сената V. 868. Въ Пб. перемѣна въ пользу его V. 736. О принятыхъ имъ при поставкѣ хлѣба залогахъ

Digitized by Google

V. 739. Ему предлагаютъ мѣсто провіантмейстера V. 751. 753. Признанъ невиннымъ, но съ наложеніемъ взысканія V. 760. 761. Слухъ о его смерти V. 761. По оправданіи проситъ покровительства Потемкина V. 868. Проситъ Императрицу повелѣть немедленно разсмотрѣть его просьбу о сложеніи съ него взысканія въ пользу Бородина V. 869. Жалуется, что Терскій не далъ хода той его просьбѣ V. 869. 872. Проситъ Императрицу разрѣшить ему присутствовать въ Сенатѣ при докладѣ экстракта по его дѣлу V. 873. 874. Представляется Императрицѣ V. 762. Защищаетъ Филонова V. 764. О доношеніи Д-на въ Сенатъ V. 771. На его имѣніе наложено запрещеніе V. 771. 772. Назначенъ статсъ-секретаремъ V. 781. 781. I. 480. 494 и сл. III. 627. 633 и сл. IX. 166. Пожалованъ въ сенаторы съ чиномъ т. сов. V. 820. I. 562. 802. III. 678. Благодаритъ Императрицу за милость и заявляетъ о своемъ долгѣ V. 836. Послалъ къ Безбородкѣ письмо на имя Императрицы V. 842.

5) *Дальнѣйшая служба Д-на.* Участвуетъ съ Самойловымъ въ должности ген.-прокурора I. 626. Преслѣдуетъ таможенныя злоупотребленія I. 568. 595. Неудовольствіе съ Петербургскою таможней VI. 7. 8. IX. 307—310. 312. 313. Огорченъ невниманіемъ Императрицы VI. 8. 9. Ему объявлена ея воля, чтобъ онъ не мѣшался въ дѣла таможенныя VI. 9. 13. Проситъ защиты Зубова VI. 9. I. 270. О присутствіи его въ разныхъ деп-тахъ Сената, по роду дѣлъ VI. 10. О правѣ его требовать таможеннаго ученика VI. 11. Интриги для удаленія его отъ Государыни VI. 11. Желаетъ оставить службу VI. 11. 12. Занятъ банковой коммиссіей VI. 34. 35. 37. Жалуется на об.-прок. Башилова за объясненія противъ мнѣнія сенатора VI. 38. 39. 41. 43. Не получилъ отпуска VI. 46. Планъ поѣздки въ Вятку для повѣрки сенаторской ревизіи VI. 99. 101. Командированъ въ Бѣлоруссію по дѣлу Зорича VI. 122. Вторично командированъ въ Бѣлоруссію для изслѣдованія причинъ голода VI. 118. 119. Рескрипты къ нему Александра I по калужскому дѣлу VI. 130—133. II. 389; — по другимъ дѣламъ VI. 851. 852. Составлялъ правила о крымскихъ соляныхъ озерахъ VI. 137. VII. 420—423. 433. 438. О силѣ его и занятіяхъ въ началѣ царств. Александра Павл. VI. 137. 138. Уставъ трстейскаго суда II. 408. VI. 138. 146. 149. 150. 161. 363. 844. VII. 349. 350. 376. Какъ принятъ государемъ VI. 152. Объ интригахъ противъ него и увольненіи отъ должности министра VI. 143. IX. 198. Положеніе его послѣ отставки VI. 144. Проектъ преобразованія сената VI. 161. 221. 223. VII. 341. IX. 190. 191. Мнѣніе его о составленномъ Сперанскимъ проектѣ правит. и судебнаго сената VI. 216—226. Отзывъ его о своемъ губернаторствѣ VI. 220—221; — о своей министерской дѣятельности VI. 222; — о своемъ увольненіи VI. 223. Просится въ Петербургъ VI. 358. Черезъ Попова ищетъ защиты Потемкина VI. 357. Рескриптъ ему о мѣрахъ противъ голода въ Бѣлоруссіи VI. 385. Командировка туда Д-на VI. 385. 394. Принятыя имъ мѣры VI. 387. 390. Мнѣніе объ отвращеніи въ Бѣлоруссіи голода и устройствѣ быта Евреевъ VI. 122. 229—232. 254. VII. 229—337. О приложеніи къ мнѣнію о Евреяхъ VI. 306. О проектѣ объ Евреяхъ Ноты Хаймовича VI. 329. Получаетъ двѣ награды за распоряженія въ Бѣлоруссіи VI. 389. 392. Президентомъ коммерцъ-коллегіи I. 558. VI. 393. IX. 167. 171. 180. 304. 305. Повелѣніе ему присутствовать въ совѣтѣ VI. 394. Рескриптъ ему объ отпускѣ Львову соли изъ крымскихъ озеръ VI. 403. Проектъ рѣчи сената на шведскій миръ VII. 187. 739. О приватныхъ мысляхъ касательно возвышенія государств. доходовъ VII. 192. Объясненіе на записку Ржевскаго VII. 200. Статья о дешевизнѣ припасовъ въ столицѣ VII. 216. Мнѣніе о постройкѣ мореходныхъ судовъ VII. 338. Мнѣніе его о торговлѣ съ Левантомъ, Индіей, Китаемъ и Америкой VII. 339. О конституціи VII. 341. О предложеніи Державина сенату VII. 386. Мнѣніе объ астраханскихъ рыбныхъ ловляхъ VII. 379. По поводу доклада министра юстиціи VII. 386. О контрактѣ на крымскую соль VII. 404. 407. 410. 411. 414. 418. Письмо его къ Трощинскому VII. 408. Письмо къ нему Новосильцова VII. 420. Статья «Мечты о хозяйственномъ устройствѣ военныхъ силъ Россійской Имперіи» VII. 439. 440. 452. 458. Письмо къ императору Александру Павл. VII. 494. Увольненіе отъ должности министра II. 457. III. 54. Несогласія его съ гр. Салтыковымъ IX. 167. 168. Объ отношеніяхъ къ Потоц-

Digitized by Google

кому IX. 168 Докладъ Д-на по дѣлу Сутерланда IX. 168. 170. По дѣлу Дмитріева съ Всеволожскимъ IX. 171. По банковскому дѣлу въ особой комиссіи IX. 177—179. О занятіяхъ по сочиненію новаго тарифа IX. 313. 314. 315. По дѣлу откупщика Логинова IX. 313.

II. Литературная дѣятельность Д-на. Начало академическаго изданія соч. его I. VI. Разнообразіе мнѣній о немъ I. VII. Его значеніе. Тж. Идея и планъ изданія соч. его I. VIII. IX. 617. Письмо его къ кн. Ф. Н. Голицыну I. XVIII. Печатаетъ свои стихи безъ подписи I. 68. О своей молодости I. 73. 93. Отправилъ оду въ Бѣлоруссію I. 96. Поднесъ Екатеринѣ Вт. рукопись своихъ сочиненій I. XIII. XVI. 111. Подвергается непріятностямъ за оду *Властителямъ и судіямъ* I. 111. IX. 97. Защищаетъ ее I. 113—115. III. 595. Послѣдствія *Фелицы* I. 131. IX. 108. 109. 234. 235. Называетъ себя мурзою I. 133. III. 593. Возраженія его критику *Собесѣдника* I. 136. 142. 149. II. 439. Взглядъ его на призваніе поэта I. 114. 150. Отзывъ о немъ неизвѣстнаго I. 152. Отзывъ о немъ А. К. Шторха I. 158. Подарокъ ему за *Фелицу* I. 161. V. 367—369. Его представленіе Екатеринѣ Вт. за эту оду I. 163. Участвовалъ въ составленіи словаря Росс. Ак. I. 183. V. 383. IX. 115. 116. Ода *Богъ* I. 189. III. 594. IX. 110. 111. Почти не писалъ стиховъ въ Петрозаводскѣ I. 210. Обвиняется за оду *на Счастіе* I. 246. Похвалами Екатеринѣ прослужился у вельможъ I. 254. 296. Отношенія къ И. И. Шувалову I. 50. II. 139 и сл. Его взглядъ на искуство I. 272. IV. 216. Понятіе о первобытныхъ обитателяхъ Россіи I. Его историческія познанія I. 281. 320. 331. 346. II. 653. Ходатайствуетъ о разрѣшеніи напечатать исключенные цензурою стихи I. 285. Нѣкоторыя его словосоставленія и замѣчательные стихи I. 321. 367. 641. 668. II. 33. 36. 47. 192. 320. 638. III. 89. 90. Знакомство съ Дмитріевымъ и отношенія къ нему I. 381. III. 750. Издалъ стихи Дмитріева I. 637 и сл. Терпитъ непріятности за свои стихи I. 635. 670. 764 II. 151. Его сознаніе въ поэтическомъ призваніи I. 716. 785. II. 498. Началъ новое направленіе въ поэзіи I. 132. 787. Пишетъ оду опальному II. 29. III. 672. Переводитъ изъ Анакреона II. 70 и слл. Подвергается опасности, но получаетъ награду за оду II. 151. Возстаетъ въ стихахъ противъ сильныхъ людей за злоупотребленія II. 177. Знакомство его съ русскимъ сказочнымъ міромъ и мнѣніе его о былинахъ III. 119. II. 214. 652. III. 123. 182. IV. 746. 786. Его соперничество съ Эминымъ и незлобіе II. 232. Его начитанность I. 331. II. 290. Замѣчаніе о немъ Карамзина II. 331. Переводитъ Пиндара II. 329 и сл. Стихи къ нему Дм. Баранова о томъ, что онъ не долженъ переводить II. 331. Придумываетъ Суворову эпитафію II. 345. Стихи къ нему К. З. по случаю кончины Суворова II. 346. Получаетъ подарокъ за оду *На восшествіе на престолъ императора Александра* II. 356. 368. Разговоръ съ Трощинскимъ II. 363. Приписываемая ему надпись къ портрету. Тж. Пасквиль на Державина. См. Пасквили. Приглашенъ къ царскому столу за *Гимнъ Кротости* II. 383. Мнѣніе о своемъ развитіи II. 403. III. 608. Раннія и незданныя его стихотворенія III. VII и сл. Три эпохи его поэтической дѣятельности III. VII. Его мистическое направленіе III. 226. Знакомство его съ провинціализмами III. 344 и слл. Отношеніе его къ Шишкову III. 434. Въ молодости отрекается отъ торжественной оды III. 459. О памятникахъ II. 521. Его отношенія къ Озерову II. 580.—Сумарокову IX. 98. *Эпитафія самому себѣ* III. 504. IX. 273. 274. На гробы его родителей III. 512. Пишетъ басни III. 537. Приписываемые ему стихи III. 575. IV. 779. 784. Составилъ объясненія къ своимъ сочиненіямъ III. 589. IX. 232 и слл. Поднесъ ли Екатеринѣ Вт. книгу Радищева III. 757. Его драматическія соч. и переводы IV. VI и слл. 581. 641. Его пониманіе русскаго національнаго характера IV. 316. Журнальный отзывъ о немъ въ 1785 г. IV. 772. Его стихи расходились въ спискахъ IV. 777. Переводитъ рѣчь Каница на русскій языкъ V. 262. Предпринимаетъ переводъ писемъ гр. Тессина V. 297. Переводитъ Мессіаду Клопштока V. 313. 321. 652. Оправдывается передъ кн. Дашковою отъ обвиненія въ сатирѣ V. 377. Жалуется на непріятности по «Собесѣднику» и на плоды стихотворства V. 378. Ему приписываютъ участіе въ комедіи Эмина V. 440. Подписывается на «Зеркало Свѣта» V. 441. Устраиваетъ въ честь Гудовича театральное представленіе V. 516. 537. 545. Отказываетъ въ

Digitized by Google

присылкѣ статей объ открытіи училища V. 567. Требуетъ изъ П-бурга псалтыри съ переводомъ V. 575. 595. 653. Разговоръ о немъ Императрицы съ кн. Дашковою V. 598. Домашній у него театръ V. 609—611. 832. Подписывается на академич. журналъ и на исторію Петра В. V. 617. 618. 653. Авторъ рѣчи, произнесенной Захарьинымъ V. 625. 628. 633. 653. VII. 129. Мнѣніе его о себѣ сравнительно съ Ломоносовымъ V. 630. Почему болѣе не пишетъ въ честь Императрицы V. 631. О его прологѣ V. 643. 644. Устраиваетъ въ Тамбовѣ театръ V. 644. 860. Стихи его въ отвѣтъ на пасквиль V. 704. О его одѣ «Осень во время осады Очакова» V. 752. Перелагаетъ въ Москвѣ два псалма V. 759. Отзывъ его объ одѣ Капниста «Отвѣтъ Рафаэля» V. 766—768. Карамзинъ приглашаетъ его къ участію въ «Москов. Журналѣ» и сбирается напечатать «Видѣніе Мурзы» V. 775. 777; — оду «на Коварство» V. 776. 777. Похвала ему въ объявленіи Карамзина о журналѣ V. 776. Перепечатка двухъ его одъ въ тамбовской типографіи V. 796. 797. Нѣмецкій переводъ его сочиненій V. 806. По желанію Императрицы предпринимаетъ изданіе своихъ соч. V. 814. Служба не позволяетъ ему писать стихи VI. 6. 138. Посылаетъ оду «Водопадъ» и «на вз. Варшавы» къ Мертваго VI. 21. Стихи на Карамзина и Николева VI. 55. 57. 58. Посланіе къ Гасвицкому VI. 61. Соглашается на напечатаніе своихъ соч. въ Москвѣ VI. 67. 71. 76. 80. Посылаетъ оду Капнисту VI. 69. Жалуется князю Ф. Н. Голицыну на цензурныя затрудненія VI. 76; — на то же князю Куракину VI. 80. Сужденіе его объ одѣ Сохацкаго VI. 78. Посылаетъ свои оды князю Ф. Н. Голицыну VI. 82. Думаетъ уничтожить моск. изданіе своихъ соч. VI. 82. Отказывается отъ этого намѣренія VI. 83. Получаетъ табакерку за оду VI. 83. Продажа сочиненій его VI. 99. 344. Выписываетъ московскіе журналы VI. 148. 165. 166. Посылаетъ рукопись своихъ стиховъ въ Англію III. 730. VI. 139. 148. 162. Готовитъ новое изданіе ихъ VI. 149. 162. 184. Оно печатается VI. 188. Намѣренъ писать свои Записки VI. 149. Изданіе «Анакр. пѣсней» VI. 152. 162. Посылаетъ свои сочиненія VI. 152. 155. Обѣщаетъ участвовать въ «Другѣ просвѣщенія» VI. 165. Поправки пьесы «Память другу» VI. 167. Когда-то переводилъ Боало VI. 168. Знакомство съ преосвященнымъ Евгеніемъ и начало автобіографіи VI. 169. 170. 407. Четырестишіе о самомъ себѣ VI. 179. Поводъ къ стихотворенію «Новогородскій волхвъ Злогоръ» VI. 171. Четырестишіе на Дмитріева VI. 176. Пишетъ посланіе къ вел. княгинѣ Екатеринѣ Павловнѣ VI. 185. 186; —«Разсужденіе о лирич. поэзіи» VI. 185; — «Жизнь званская» VI. 187. Распоряженіе о новомъ изданіи соч. Д-на VI. 194—197. О своихъ драматич., сочиненіяхъ VI. 197. О напечатаніи ихъ съ гравюрами VI. 199. Неудовольствіе на Жуковскаго за перепечатку стиховъ Д-на VI. 209. 849. Сужденіе о письмахъ Муравьева-Ап. VI. 296. Требуетъ соч. Тредьяковскаго и Ломоносова VI. 301. О его операѣ «Титъ» VI. 319. Требуетъ книгъ и рукописей въ деревню VI. 319. 327. 339. О нѣмец. переводѣ оды «Вельможа» VI. 335. Планъ изданія сочиненій съ виньетами VI. 338. 372. Занимается «Разсужденіемъ о лирич. поэзіи» VI. 339. 340. Объ ослабленіи своего таланта VI. 361. Отвѣтъ его на стихи Евгенія VI. 395. Шуточный циркуляръ о молодомъ стихотворцѣ VI. 404. Написалъ свою біографію и объясненія для Евгенія VI. 407. Составленіе имъ Записокъ VI. 416. Отзывъ его о поправкахъ въ его стихотв. VI. 856. О его прозѣ VII. 3. 16. 19. Письмо его объ историческихъ анекдотахъ и запискахъ VII. 504. 505. Возраженія неизвѣстному критику VII. 506. 507. О предисловіяхъ къ изд. соч. Державина VII. 511. «Разсужденіе о лирич. поэзіи» VII. 516. По поводу замѣчаній Евгенія Болховитинова. О перепискѣ Державина съ нимъ VII. 612. О переводахъ Державина. О переводѣ воззванія къ жителямъ остзейскихъ провинцій Россіи VII. 637. 638. Рѣчь «Разсужденіе о достоинствѣ государственнаго человѣка» VII. 629. О стихахъ, посвященныхъ прославленію Петра В. VII. 739. О печатныхъ трудахъ, которыми пользовался Державинъ въ своемъ «Разсужденіи» VII. 740. О его занятіяхъ переводами IX. 21. Его замѣчаніе о своей одѣ «На Коварство» IX. 209. Ему приписывали стихотворенія другихъ поэтовъ IX. 97. 126. 277. 279. Его труды помѣщались въ «Собесѣдникѣ» IX. 109. О пересмотрѣ его стихотвореній друзьями IX. 181. 182. Отвѣтъ кн. П. А Вяземскаго

Digitized by Google

на упрекъ въ самохвальствѣ Д-на въ стих. *Памятникъ* IX. 182. Шуваловъ хочетъ напечатать сочиненія Д-на IX. 183. О мысли иллюстрированнаго изданія своихъ стихотвореній IX. 231. 232. О заимствованіи изъ похвальнаго слова Петру Великому Ломоносова и изъ сочин. д'Агессо IX. 232. О положеніи кн. Дашковой при изданіи «Собесѣдника» IX. 235. 236. О переводѣ романа «Заблужденія отъ любви» IX. 238. По поводу оды «На Счастье» IX. 238. 239. 246. О подражаніи Крылова Д-ну IX. 238. 239. Идея и цѣль оды «На коварство французскаго возмущенія» IX. 240. 241. О выходкахъ Эмина противъ оды «На взятіе Измаила» IX. 241. Поводъ къ сочиненію стихотвор. «Къ лирѣ» IX. 245. Косвенный совѣтъ Пл. А. Зубову по поводу оды «На кончину благотворителя» IX. 248. По поводу предположенія М. И. Сухомлинова о подражаніи Братановскому въ одѣ «Безсмертіе души» IX. 250. Выходка Д-на по случаю замѣчанія цензора объ одѣ *Безсмертіе души* IX. 250. Источники анакреонтическихъ одъ Д-на IX. 251. 252. Сравненіе оды *Урна* со словомъ Братановскаго, произнесеннымъ при погребеніи Шувалова IX. 253. Поводъ къ соч. «Фонаря» IX. 258. По поводу стих. «Волховъ Кубрѣ» IX. 258. 259. Его письмо къ Каченовскому о стихотв. Мерзлякова IX. 261. Ему завидовалъ стихотв. гр. Д. Хвостовъ IX. 256. По поводу жизнеописанія, составленнаго Евгеніемъ IX. 273. Его черновой автографъ IX. 276. 277. Объ изданіи его сочиненій IX. 280. 282. Его ода «Вельможа» IX 309. Какъ интересовались его произведеніями образованные люди IX. 310. Его ода «На взятіе Варшавы» IX. 312. Совѣтъ В. И. Панаеву по литературѣ IX. 326. Его принадлежность къ школѣ Шишкова, по языку IX. 335. 337 и слл. Замѣтка о немъ Дружинина IX. 549.

III. Другія біографическія свѣдѣнія о Д-нѣ. Его рожденіе III. 591. Родословная Д-на IX. 3. 10 Родословная его матери (рожд. Козловой) IX. 10. 11. Родство Д-на съ Блудовыми IX. 13. Первый и второй смотръ его, какъ недоросля IX. 15. 17. Въ состояніи рядоваго. Отношеніе къ нему учителя его Гельтергофа IX. 17. 18. Встрѣчался съ Тредьяковскимъ въ домѣ Осокина IX. 20. Храповицкій о Д-нѣ I. 495. Разочарованіе въ Екатеринѣ Вт. I. 497. III. 482. Получилъ награду чрезъ гр. Безбородко I. 517. Оправдалъ Якобія I. 545. Противъ Логинова. Тж. Несчастное паденіе въ Царскомъ Селѣ I. 548. III. 252. Охлажденіе къ нему Екатерины Вт. I. 548. Соблюдаетъ правосудіе безъ лихоимства I. 559. Претерпѣваетъ бурю I. 562. 802. III. 678. Отношенія къ Платону Зубову I. 601. II. 233. А. Г. Орлову I. 766. Потемкину I. 336 380. 396. 799. Л. А. Нарышкину I. 730. IV. 779. Къ Храповицкому I. 542. II. 45. Львовымъ и Капнистамъ. См. ихъ имена. Бюсты Державина I. 608. III. 646. VIII. 571. Обвиненія противъ него I. 617. Домъ его I. 620. 671. II. 196. 252. Посредникъ въ тяжбѣ Шувалова съ Мусинымъ-Пушкинымъ II. 140. Сближеніе съ Суворовымъ II. 345. Отношенія Державиныхъ къ роднымъ II. 196. Развратная жизнь его въ Москвѣ III. 252. Поѣздка его въ Казань и обратно V. 314. 323. Отдалъ Шувалову письмо Каница V. 326. Содѣйствовалъ къ его повышенію V. 333. Предлагаетъ передать письмо Каница Шувалову V. 337. Проситъ Каница писать къ нему всегда по-нѣмецки V. 342. Количество его имѣнія V. 356. Проситъ великаго князя Павла Петровича о продолженіи ему ссуды V. 357. Положеніе его при императорѣ Павлѣ III. 618 и сл. 661. Выписываетъ изъ Саратова зоологич. рѣдкость V. 386. Согласенъ участвовать въ складчинѣ казан. дворянства V. 424. 428. Рукопись о предкахъ Д-на V. 425. Хлопоты его по производству Ф. И. Васильева V. 426. Наставляетъ Ф. И. Васильева о сборѣ оброка по деревнямъ своимъ V. 427. 461. Продаетъ свои дома въ Казани V. 428. 464. Сбирается послать нарочнаго въ оренб. деревни V. 428. Число душъ въ казанскихъ его деревняхъ V. 428. Ему слѣдуютъ деньги изъ ряз. каз. палаты по дѣлу съ Масловымъ V. 435. 450. Долги его V. 356. 450. 456. 522. 554. 793. 808. 846. VI. 20. Уплачиваетъ долги V. 439. 468. 480. 509. 559 560. 561. 597. 666. 668. 669. 808. 840. Доходы съ его деревни V. 419. 428. 456. 463. 464. 475. 573. 641. 662. 666. 669. 754. 756. 840. 848. 849. Посредникъ въ тяжбѣ Орловой съ Яковлевою V. 465. VII. 136. 127. Выписываетъ изъ Малороссіи сласти воловъ и проч. V. 484 850. Хлопочетъ объ отведеніи ему земли въ оренб. краю V. 496. 856. О доставшемся ему въ Ряз.

Digitized by Google

губ. имѣніи V. 501. Дѣло его о пустопорожнемъ мѣстѣ V. 607. Въ кабинетѣ его электрич. машина V. 611. О зачетѣ въ рекруты бѣглаго его человѣка V. 856. 857. Вызванъ на дуэль V. 859. Намѣренъ занять денегъ изъ новаго банка V. 674. О препятствіяхъ отвести ему землю въ Сарат. губ. V. 691. О портретѣ его V. 756. Отношенія его къ Каннисту V. 758. 768. 769. Знакомство съ Карамзинымъ V. 775. Покупаетъ домъ въ Пб. 779. 782. Помогъ Херасковy въ дѣлѣ о мартинистахъ V. 781. Беретъ въ управляющіе Перфильева V. 784. Заводитъ въ оренб. имѣніи винокуренный заводъ V. 785. 798. 808. 816. 820. О поставкѣ вина съ его завода V. 786. 792. 800. 802. 804. 809. 827. Хозяйственныя его распоряженія V. 786. 791. 793. 798. 810. 817. 818. 822. Заботы его о благосостояніи крестьянъ V. 785. 787. 791. 793. 816. Заботы его о просвѣщеніи деревенскихъ жителей и о церкви V. 794. 801. 818. Знакомство его съ Мертваго V. 804. Просилъ кн. Репнина о доставленіи мѣста Коцебу V. 805. Зоветъ жену свою въ Царское Село послѣ размолвки V. 812. Хочетъ взять въ свой домъ дѣтей Перфильева V. 824. Какъ смотрятъ въ имѣніи Д-на на его силу V. 826. Дружба его съ Львовымъ. V. 842. Шуточное письмо къ Каннисту V. 850. Проситъ Пейтлинга по дѣлу Алакаевой VI. 1—3. Печаль его по смерти первой жены I. 570. 581. 585. VI. 14. 17. IX. 180. Заботится объ убранствѣ дома VI. 15. Сбирается въ оренбургское имѣніе VI. 32. 33. 35. Посредничество въ совѣстномъ судѣ по дѣлу Корюкаловой VI. 52. 63. Выписываетъ лошадей VI. 69. Извиняется въ неисправной перепискѣ съ родными VI. 88. Переписывается съ женою изъ путешествія VI. 120. Продажа его книгъ См. Христофоровъ. Сбирается въ Малороссію VI. 144. 152. 156. Стихи его перелагаются на музыку VI. 149. Клевета на него VI. 161. Надпись къ его портрету VI. 168. IX. 506. Интрига противъ него VI. 180. Отдаетъ мальчика для обученія музыкѣ VI. 117. 146. 190. Вступается за Сибирякова противъ Пестеля VI. 207. Посылаетъ въ Росс. Ак. свой портретъ VI. 226. Поѣздка его въ Псковъ VI. 230. 231. Призванъ въ Новгородъ по вопросу объ ополченіи VI. 233. 236. Подавалъ Государю записки объ оборонѣ отечества въ 1806 и 1812 г. VI. 234. Ссора Д-на съ Каннистомъ VI. 237. О вывозѣ вещей изъ Петерб. передъ нашествіемъ Наполеона VI. 240. Путешествіе въ Малороссію VI. 269. Послѣ отставки бывалъ при дворѣ VI. 291. Избранъ депутатомъ для встрѣчи Государя VI. 294. 295. Избранъ почетнымъ членомъ Спб. духовной академіи VI. 295. Залоги его по московскому откупу 295. О взысканіи съ него откупныхъ недоимокъ VI. 334. 337. 343. Угощалъ Карамзина и Шишкова VI. 332;—Жуковскаго и Вяземскаго VI. 336. Доставилъ свой портретъ въ Казанское Общество любит. словесн. VI. 337. Жалуется на свое положеніе въ отставкѣ II. 590. VI. 192. 342. 360. Содержаніе его въ отставкѣ VI. 851. Проситъ Козодавлева о своемъ гербѣ VI. 365. О пожалованныхъ Д-ну табакеркахъ VI. 367. Предсмертная его болѣзнь VI. 351. Смерть его III. 235. VI. 325. Завѣщаніе его VI. 384. Опека его надъ графинею Брюсъ VI. 73. 157—162. Объ особой конторѣ для опекъ Д-на VI. 113. 122. Опека надъ имѣніемъ Зорича VI. 122. 156;—надъ гр. Г. И. Чернышевымъ VI. 177. Объясненія и совѣты по тяжебнымъ и др. дѣламъ: Куломзинымъ VI. 104. 108. Каннисту VI. 137. Лопухиной VI. 141. Херасковой VI. 142. Гасвицкому VI. 150. 183. Якоби VI. 98. Блудову VI. 89. 91. 101. Дятлову VI. 109. Селецкому VI. 114. Заботы о родныхъ и друзьяхъ: о Синельниковыхъ VI. 114. О Стейнбоковыхъ VI. 116. О Мертваго VI. 136. О Львовыхъ VI. 192. 193. 371. О дѣтяхъ Канниста VI. 272. 278. О Воейковыхъ VI. 308. О Гасвицкомъ VI. 140. 182. 186. 190. 191. 200. О сынѣ его VI. 272. О Врасскомъ VI. 847. Денежныя дѣла VI. 34. 35. 46. 59. 60. 79. 91. 100. 123. 125. 287. 311. 318. 328. 343. Деревенскія дѣла VI. 51. 56. 69. 85. 86. 92. 94. 103. 117. 118. 124. 125. 126. 127. 128. 237. 332. 383. 384. Просьба его о ссудѣ VI. 854. О девизѣ Державина: «Силою вышнею держуся» VII. 735. Донесеніе о бюджетѣ VII. 1794. 736. О попечительствѣ надъ имѣніями кн. Гагарина VII. 737. Членъ Еврейскаго комитета VII. 737. По дѣлу Богданова VII. 707. Друзья его II. 528 и сл. Просьба гимназиста Д-на IX. 22. Въ чинѣ капитанармуса. О постройкѣ мельницы въ имѣніи IX. 24. 25. Занятія по комиссіи о составленіи проекта новаго уложенія IX. 25. Дѣло объ азартной игрѣ Державина въ кар-

Digitized by Google

ты съ прапорщ. Дмитріевымъ IX. 26. 27. Долгъ ему А. Маслова вслѣдствіе поручительства Д-на IX. 28. Бѣлорус. деревни Д-на IX. 86. 87. О Козодавлевѣ IX. 89. О гр. Васильевѣ IX. 89. Прошеніе Д-на къ императрицѣ Екатеринѣ о ссудѣ IX. 92. 93. 94. Талантъ къ музыкѣ, игралъ на скрипкѣ IX. 94. Басня «Сильная рука владыка» IX. 125—130. Его вліяніе на развитіе народнаго образованія IX. 140. 142. Его отношенія къ лицамъ духовнаго званія и переписка съ архіереемъ Феодосіемъ IX. 144. 145. Дѣло о распространеніи дурныхъ слуховъ о немъ и его женѣ въ Тамбовѣ IX. 154 — 156. Оказывалъ помощь Воронцовымъ по ихъ хозяйственнымъ дѣламъ IX. 160. 161. Не доволенъ рѣшеніемъ сената и его эпиграмма IX. 163. Дѣятельность въ Бѣлоруссіи IX. 185. 187. Въ его домѣ собранія Общества Бесѣды IX. 188. Обвиненія Д-на за оскорбленіе сената по дѣлу Потоцкаго IX. 192. 194. О враждебныхъ противъ него козняхъ IX. 196 — 198. Замѣчаніе гр. Ф. Ростопчина о справедливости Д-на IX. 199. Посѣтилъ Голиц. больницу въ Москвѣ IX. 210. Его заботливость о порядкѣ и благоустройствѣ въ хозяйствѣ IX. 212. 215. Разсказъ Пушкина о первой его встрѣчѣ съ Д-нымъ IX. 215. Отзывы о немъ Пушкина и Бѣлинскаго IX. 216 — 219. О немъ и о его жизни изъ записокъ П. Н. Львовой IX. 216—224. О заявленіяхъ скорби въ литературѣ по случаю смерти Д-на IX. 224. Извлеченіе изъ формулярнаго списка о его службѣ IX. 226 — 228. О перемѣнѣ отношеній къ Репнину IX. 242. 243. Его объясненія IX. 243. О Гарновскомъ IX. 243. 244. Переписка съ Глазатовыми IX. 297. 298;—съ Посѣловымъ IX. 298. 299; — съ Пановымъ IX. 300; — съ гр. А. Р. Воронцовымъ IX. 301. Письмо П. А. Ганнибалу IX. 303; — протоіерею Панфилову IX. 303. Письмо къ нему Румянцова-Задунайскаго IX. 315. Переписка съ гр. С. Р. Воронцовымъ IX. 315. 316. Переписка съ гр. Мусинымъ-Пушкинымъ. Опека надъ имѣніемъ гр. К. Я. Мусиной-Пушкиной Брюсъ IX. 317 — 321. Письмо Клопова изъ имѣнія Д-на IX. 321. Письмо къ бѣлорус. пом. Гурко IX. 322. Переписка съ А. М. Бакунинымъ IX. 322—325 О селѣ Егорьевѣ, гдѣ похоронены его родители IX. 117. Могилы родителей его II. 191. Портреты IX. 255. 506. 559 и д.

IV. Характеристика Д-на и его взгляды. Характеръ Д-на I. 495. II. 29. III. 614. Взглядъ его на Славянъ и Австрію II. 586 и сл. Его предсказанія I. 85. 302. 352. 440. 610. 617. 745. 748. II. 146. III. 49. Мнѣніе его о крѣпостномъ правѣ II 391. Черты незлобія III. 503. VI. 333. IX. 313. Мнѣніе его о мирномъ призваніи Россіи I. 491. 577. Предвидѣлъ паденіе Наполеона. См. Наполеонъ. Образъ жизни Д-на II. 439. 637. 726. Объясняетъ свое благоговѣніе къ Екатеринѣ В. III. 608. Взглядъ его на льстецовъ и одописцевъ III. 605. 608. О самомъ себѣ I. 614. II. 457. 646. III. 52. 646. 648. 670. 721. 738. IV. 214. Взглядъ на взяточничество, какъ причину пугачевщины V. 109. 110. Какимъ представляется Канину V. 316. 325. 327. Мнѣніе его о вельможахъ V. 380; — о своемъ открытомъ характерѣ V. 406; — о соединеніи въ однѣхъ рукахъ судебной и исполнительной власти V. 416. Считаетъ себя хорошимъ физіономистомъ V. 439. Отзывы о самомъ себѣ V. 471. 706. Взглядъ его на тяжбу съ крестьянами V. 415. Его уваженіе къ истинной заслугѣ V. 516. Сонливость V. 517. Воспоминаніе о своемъ безпутствѣ V. 548. Взглядъ на обязанности губернатора V. 685. 859. Его упрекаютъ въ безпокойномъ и горячемъ нравѣ V. 701. Мысль о польѣ враговъ V. 724. Отзывъ на письмо учителя Перфильевыхъ V. 825. Считаетъ невозможнымъ напечатать оду Капниста о рабствѣ V. 848. Мнѣніе о выгодности покупки имѣній V. 853. Отзывъ его о таможенныхъ дѣлахъ VI. 11. О самомъ себѣ, тамъ же. Добросердечіе въ дѣлѣ Перфильева VI. 33; — въ отнош. къ Ушакову VI. 192. Мнѣніе о производствѣ правосудія VI. 42. О производствѣ дѣлъ въ совѣстномъ судѣ VI. 53. Отзывъ о Николевѣ VI 55. Отказъ кн. Долгорукому въ содѣйствіи по дѣлу VI. 65. Отказъ въ томъ же Гасвицкому VI. 63. Какъ принялъ извѣстіе о пожарѣ въ имѣніи VI. 106. Заботливость о своихъ людяхъ VI. 123. Отзывъ о полемикѣ Шишкова противъ Карамзина VI. 148. Литературныя сужденія VI. 153. 154. 162. 165. О современномъ театрѣ VI. 156. О трагедіи Озерова VI. 164. О самолюбіи писателей VI. 166. 217. О своихъ басняхъ и др. мелкихъ пьесахъ VI. 169. Мнѣніе, что писатели должны стараться быть достойными переводовъ

Digitized by Google

VI. 175. О необходимости объясненій къ его соч. VI. 184. Осужденіе интриги VI. 200. О казенныхъ фабрикахъ VI 204. Осуждаетъ ссору въ управленіи Новгор. губерніи VI. 235. Взглядъ на военныя дѣйствія въ 1812 году VI. 241. Мнѣніе его о литературныхъ ссорахъ VI. 255;—о размѣрахъ стиховъ VI. 279. Уваженіе его къ памяти родителей VI. 276. 303. Требуетъ, чтобы Оленинъ унялъ Греча VI. 308. Опровергаетъ отзывъ о польской исторіи VI. 311. Мнѣніе о точности переводовъ VI. 326. Отзывъ о Третьяковскомъ VI. 340. Правило Д-на VI. 357. Взглядъ на духовную поэзію VI. 401.

Державинъ, Григ. Никит. IX. 5.

Державинъ, Ив. Вас. VIII. 20.

Державинъ, Ив. Н. VIII. 20.

Державинъ, Ив. Сем., оберъ-священникъ. Ссора съ нимъ Державина III. 420. 423. — Свѣдѣнія о немъ III. 424. По поводу стихотворенія Д-на «Приказъ моему привратнику» VIII. 932. Его двустишіе IX. 278. Упом. VIII. 911.

Державинъ, Ив. Як. VIII. 20. Прадѣдъ Д-на IX. 4. 16. 5. 6. 7.

Державинъ, Никита Вас. VIII. 5. 21.

Державинъ, Никол. Ив. (Девятый). Свѣдѣнія о немъ VIII. 20. 22. По поводу ссоры Чемодурова съ Ром. Ник. Д-нымъ VIII. 22. Его служба и дѣти IX. 5. 7. 8. 16.

Державинъ, Ром. Ник. Свѣдѣнія о немъ VIII. 20. 21. IX. 9. Ссора съ Чемодуровымъ. Женитьба его VIII. 22. 23. По поводу ссоры съ Зміевымъ VIII. 23. 24. Рожденіе сына Гавріила VIII. 23. 24. 25. Его командировки VIII. 26. 28. Объ отставкѣ VI. 416. VIII. 31. Упом. VI. 303. 413. VIII. 32. 33. IX. 5. 6. 8. 11. 14. 15. 16. 117.

Державинъ, Сер. Гр. IX. 8.

Державинъ, Яков. Вас. IX. 5.

Державины. О враждѣ съ Чемодуровыми VIII. 23. Тяжба съ Зміевыми VIII. 23. Родство съ Козловыми IX. 10. Ихъ родство съ Блудовыми IX. 13. Родители поэта. Могилы ихъ III. 512. VI. 276. 303. Упом. VIII. 19. 20.

Дерфельденъ, фонъ-, Оттонъ Ив., ген.-губ. уфимскій. Д-нъ рекомендуетъ ему Мертваго V. 828. VI. 16.

Дестунисъ, Г. Его переводъ подъ заглавіемъ «Плутарховы сравнительныя жизнеописанія славныхъ мужей» VII. 440.

Дефоржъ, учитель франц. VIII. 41. 44. 46.

Дехтеревъ, регистр. тамб. казенной палаты. Отправленъ въ Пб. съ отвѣтомъ о провіантѣ V. 772.

Джемсъ, англійскій купецъ VIII. 721.

Джунковскій, С. С., авторъ поэмы: *Александрова* I. 795. II. 728. VI. 7.

Джустиніани, импровизаторъ. О мнимомъ заимствованіи оды *Богъ* съ итальянскаго I. 192 и сл. 204. Упом. IX. 236. 237.

Дибичъ, отецъ фельдмаршала VI. 713. 714. 717.

Дивіеръ IX. 289.

Диго, повѣренный Сутерланда VI. 647. 710.

Дидо́, словарь писателей IX. 485.

Дидро́, французскій писатель. Бесѣды съ нимъ Екатерины II о народномъ образованіи VIII. 445. Разговоръ съ нимъ кн. Дашковой о крѣпостномъ состояніи въ Россіи VIII. 825.

Диксонъ, учитель. Выписанъ изъ Лондона VIII. 466.

Диланчеевъ VII. 681.

Дитрихштейнъ, князь, имперскій посланникъ. Свѣд. о немъ VI. 70.

Дицъ, майоръ VIII. 160. По пугачевскому бунту IX. 55. 56.

Дицъ, музыкантъ. Стихи къ нему III. 375. V. 160,

Діонисій, авторъ гимна Аполлону II. 59. 180.

Діонисій сиракузскій III. 91.

Дмитревскій, Ив. Аѳ. Просьба Д-на по его ходатайству VI. 843. Д-нъ дорожитъ его мнѣніемъ о драматическихъ произведеніяхъ VIII. 885. О постановкѣ трагедій Д-на VIII. 887. Почетный членъ Бесѣды VIII. 907. Упом. III. 416. IV. 214. 303. VIII. 57.

Дмитріева, Екат. Аѳан. (рожд. Бекетова), мать поэта VI. 673.

Дмитріевъ, Алекс-ръ Ив. (братъ поэта) I. 344. 461. 800. Женатъ на М. А. Пиль V. 41. Служилъ въ армейской пѣхотѣ VIII. 603. 755.

Дмитріевъ, Дм. Ив. Дѣло объ игрѣ его въ карты съ Д-нымъ VI. 450. VIII. 80

Дмитріевъ, И. И. Поправки и замѣчанія его къ соч. Державина I. XIII. 17. 30. 79. 92. 108. 113. 121. 144. 154. 168. 183. 184. 200. 203. 218. 220. 224. 226. 253. 287. 291. 292. 302. 303. 309. 316 и сл. 337. 342 и сл. 368 и сл. 421. 433. 498. 576. II. 460. 464. 536. III. 545. V.

Digitized by Google

814. VI. 167. 856. VIII. 283. Снимокъ съ почерка его I. XIII. Ему приписывается *Карманный пѣсенникъ* I. 47. III. 357. Объ «Эпистолѣ» Шувалову I. 51. Знакомство его съ Державинымъ и отношенія къ нему I. 70. 88. II. 536. 710. III. 512. 595. IV. 214. VIII. 602. 603—605. Пораженъ одою на смерть кн. Мещерскаго I. 88. Объ одѣ *Видѣніе Мурзы* I. 158. 168. О Державинѣ I. 367. 381. На смерть Потемкина I. 455. О *Водопадѣ* I. 456. Переписка съ нимъ Державина I. 525. 730. 750. 755. II. 460. 536. 540. III. 362 и сл. IV. 303. VIII. 679. 680. 681. 864. Стихи его къ статуѣ Румянцова I. 614. О *Вельможѣ* I. 623. Ода его *Гласъ патріота* издана Д-нымъ I. 637 и сл. II. 475. 712. VI. 18. 674. Изъ записокъ его I. 670. II. 638. III. 273. VIII. 602. 900. Отношенія его къ Дубянскому I. 751. Его эпитафія Шелехову I. 777. Подражанія Горацію II. 30. 106 и сл. Страсть къ Дмитріеву Буниной и Плюсковой II. 44. 503. 727. Перевелъ оду Анакреона *Голубка* II. 392. Стихи къ нему II. 544. Отвѣтъ его I. 546. Имѣніе его II. 545. Мнѣніе его о Читалагайскихъ одахъ III. 273. 750. Стихи на 3-ю часть его сочиненій III. 387. Къ портрету его III. 512. Мнѣніе Державина о его басняхъ III. 520. 537. Дѣло Дмитріева со Всеволожскимъ III. 597. VI. 673 — 677. VII. 200 — 206. Двустишіе о Купидонѣ III. 740. Эпитафія Еропкину III. 756. Отношенія его къ Клушину III. 757. Доставилъ Карамзину нѣмецкій переводъ соч. Д-на V. 820. Гдѣ напечатаны письма къ нему Д-на VI. 6. Стихи его на смерть первой жены Д-на VI. 17. Смерть дяди его Бекетова VI. 54. 674. Пародія его на рондо Николева VI. 57. Предлагаетъ Д-ну свою квартиру въ Москвѣ VI. 133. Слухъ о его женитьбѣ VI. 147. Д-нъ выписываетъ черезъ него журналы VI. 148. 165. 166. 181. О выходѣ части его сочиненій VI. 176. Д-нъ посылаетъ ему свои драм. сочиненія VI. 197. Его замѣтки о сибирскомъ генералъ-губернаторѣ Пестелѣ VI. 208; — о проектѣ судебнаго сената VI. 224; — о дѣтствѣ Д-на VI. 421; — о первыхъ его опытахъ въ поэзіи VI. 427. 428. Отзывъ о Дмитріевѣ Д-на VI. 261. Замѣтка его о Д-нѣ VI. 506. 560. Сенатскія консультаціи при немъ VI. 824. 825. Отрывки изъ его стиховъ VII. 529. 532. 533. 534. «Сладкогласіе» въ его стихахъ VII. 572. Какъ сочинитель пѣсенъ VII. 610. Какъ сочинитель разныхъ одъ VII. 618. Объ одахъ Д-на VIII. 270. 271. 275. Одинъ изъ первыхъ оцѣнилъ талантъ Д-на VIII. 292. 293. Слова его о сатирахъ Д-на на Сумарокова VIII. 302. О самобытности и силѣ стихотвореній Д-на VIII. 602. Поѣздка въ Финляндію VIII. 603. Литературныя указанія его Д-ну VIII. 606. Взглядъ Д-на на Дмитріева, какъ на министра VIII. 606. Познакомилъ Д-на съ Карамзинымъ VIII. 606. Объ одѣ Д-на «Коварство» VIII. 608. Письма Карамзина VIII. 610. 611. 630. 640. Д-нъ обвиняетъ его въ лѣности и нерадѣніи VIII. 806. 807. Отзывъ его о ссорахъ съ Д-нымъ VIII. 807. Изъ письма о размноженіи журналовъ VIII. 861. 862. Письмо къ нему Д-на по поводу «Разсужденія о старомъ и новомъ слогѣ» VIII. 862. 863. Отношеніе къ нему Каченовскаго VIII. 866. По поводу басень Д-на VIII. 876. По поводу частныхъ литературныхъ собраній VIII. 901. 904. Попечитель разряда Бесѣды VIII. 907. По поводу пріема Д-нымъ Жуковскаго и кн. Вяземскаго VIII. 945. О вліяніи на него Д-на и Карамзина IX. 164. По поводу четверостишія на Багратіона IX. 263. Шутка о портретѣ Д-на VIII. 560. Надпись къ портрету Д-на 563. 566. Упом. V. 777. 785. 815. 877. VI. 72. 73. 192. 193. 211. 258. 300. 695. VIII. 66. 67. 69. 74. 82. 201. 247. 307. 346. 358. 514. 581. 599. 607. 637. 638. 652. 653 — 656. 685. 686. 703. 704. 719. 721. 885. 904. 921. 922. 928. IX. 20—22. 26. 27. 87—90. 96. 102. 117. 171. 180 — 184. 209. 224. 239. 242. 253. 334. 335. 342. 522.

Дмитріевъ, М. А. Объ одѣ *Видѣніе Мурзы* I. 158. 168. О Вельяминовѣ I. 671. О Лабзинѣ II. 718 и сл. Объ И. И. Дмитріевѣ II. 727. III. 455. Доставилъ письма Д-на къ И. И. Дмитріеву VI. 6. Примѣчаніе его къ одному изъ нихъ VI. 54. Замѣтки о Д-нѣ VI. 651. 705. 856. О Хемницерѣ VIII. 281. О стихахъ Д-на VIII. 346. Упом. V. 814. VIII. 605. 621. 711. IX. 181. 261. 549.

Дмитріевъ, Н. Д. Его статья *Кивачъ* I. 799.

Дмитріевъ, Фед. Мих. Замѣтка его о консультаціяхъ VI. 825. Упом. VI. 762. 759. VIII. 741. IX. 91.

Дмитріевъ-Мамоновъ, графъ Александръ Матв. I. 599. См. Мамоновъ.

Дмитріевъ-Мамоновъ, Аѳ. М. IX. 8.

Digitized by Google

Дмитрій Донской. Легенда о его побѣдѣ II. 221. III. 663. VII. 452.

Дмитрій Матв-чъ. См. Свистуновъ.

Дмитрій Юрьевичъ. См. Шемяка.

Дмоховскій IX. 268.

Добрада, волшебница II. 529. 692. IV. 53.

Добролюбовъ, Н. А. Перепечаталъ стихи Державина *Модное остроуміе* I. 45. Мнѣніе его о нихъ. Тж. Принялъ опечатку за варіантъ I. 106. Отзывъ его о стихахъ *Къ творцу Фелицы* I. 131. О возраженіяхъ Державина критику I. 137. Объ *Изображ. Фелицы* I. 278. Статья его о Державинѣ I. 799. Замѣчаніе его о критикахъ Д-на VIII. 343. Объ одахъ Д-на VIII. 1030. О журналѣ «Собесѣдникъ» IX. 98. Упом. VIII. 341. 1012. 1021. IX. 96.

Добрынинъ, Его Записки въ «Русской Старинѣ» VII. 735. 736.

«Добрыня», драматич. сочиненіе Державина IV. 49. Въ немъ помѣщена пѣсня *Разлука* I. 27. Упоминаніе о Добрынѣ II. 651. III. 119. 185.

Довмонтъ, князь III. 131.

Долгорукая, княгиня Екат. Фед. угожденія ей Потемкина I. 477.

Долгорукій, князь IX. 170 [1].

Долгорукій, князь Вас. Мих. Крымскій. Стихи о немъ I. 15. III. 746. 755.

Долгорукій, князь, генералъ-лейтенантъ VII. 379.

Долгорукій, князь Дм. Ив. III. 455. VI. 141.

Долгорукій (Долгоруковъ), князь Ив. Мих. III. 755. IV. 524. VI. 267. VII. 618. VIII. 65.

Долгорукій, кн. Я. Ф. См. Долгоруковъ.

Долгорукова, княжна Анна Александровна. См. Лопухина.

Долгорукова, княжна Екатерина Ал-дровна. См. Николева.

Долгоруковъ, князь Ал-дръ Ал-дровичъ. О дѣлѣ дядей его VI. 97.

Долгоруковъ, кн. В. Д., бояр. IX. 8.

Долгоруковъ, князь Мих. Ал., дѣйств. камергеръ VII. 714. 722. IX. 302.

Долгоруковъ, князь Петр. Влад. О невѣрномъ показаніи въ его Родосл. книгѣ VI. 101. IX. 296.

Долгоруковъ, князь Юрій Владимировичъ I. 483. Д-нъ отказываетъ ему въ содѣйствіи по его дѣлу VI. 65. Упом. I. 493. VIII. 745. 781.

Долгоруковъ, князь Як. Фед. I. 613. 635. III. 635. VII. 401. 402. VIII. 816. Портретъ его I. 623. Къ *портрету* его III. 372.

Долинскій, Иванъ Георг. VI. 97.

Дольскій III. 501. Участіе его въ дѣлѣ Свищова VI. 739. 740.

Дольстъ, поставщикъ водки для Державина V. 676 и далѣе (см. Васильевъ, А. И. Его расчеты съ Державинымъ). Ѣздилъ въ деревню къ кн. Вяземскому V. 678. Расчеты съ нимъ V. 713. 714.

Дома Д-на VI. 79. 112. 113. 119. 126. 343. 685. VIII. 749—751.

Домашневъ, Серг. Герас., директоръ Академіи Наукъ. Печаталъ отдѣлъ *Академическихъ Извѣстій* безъ буквы ъ. III. 499. Къ нему посылаются кости животныхъ, найденныя Каницемъ, рѣчь о нихъ и планъ Казани V. 341. 360. Желаетъ имѣть описаніе Казани V. 360. Проситъ Д-на позаботиться объ его деревенскихъ дѣлахъ V. 651. Д-нъ просилъ у него своего перевода Мессіады V. 652. Упом. VIII. 532.

Домогацкая, калужская помѣщица. Жалоба ея на губернатора Лопухина VI. 133. VIII. 785.

Домогацкій IX. 271.

Дондуковъ, кн. По пугачевскому бунту IX. 77.

Донскіе казаки (во время Пугачевщины). Ихъ прибытіе въ Малыковку V. 11. VI. 486. Дозволеніе Д-ну употреблять ихъ V. 32. Ихъ требуетъ Ечинъ V. 98;—Муфель V. 100. Распоряженіе кн. Щербатова V. 102. Посылка сотни ихъ въ Сызрань, съ тѣмъ, чтобъ возвратились въ случаѣ нападенія Пугачева на Саратовъ V. 120. Посылка двухсотъ казаковъ къ гор. Сызрани V. 135. VI. 494; двѣсти остаются въ командѣ Д-на V. 140. Сто изъ нихъ отпра-

[1] Формы: *Долгорукій* и *Долгоруковъ* часто смѣшиваются въ примѣненіи къ одному и тому же лицу, и потому помѣщаются здѣсь безразлично такъ, какъ онѣ встрѣчаются въ указываемыхъ мѣстахъ. Въ сущности, правильна одна только форма: *Долгорукій*, о чемъ см. замѣтку князя Вс. Долгорукаго въ *С.-Пбург. Вѣдом.* 1869 г., № 3.

Digitized by Google

влены Д-нымъ подъ Петровскъ VI. 496. Учрежденіе изъ нихъ заставы на Иргизѣ VI. 491. О пожалованныхъ имъ земляхъ VI. 743. О посылкѣ ихъ въ Индію VI. 752. Упом. VIII. 129. IX. 66. 69.

Донской, Дан. Дм. V. 808.

Донъ, рѣка. Догадка о стремленіи туда Пугачева V. 145. 146. 149.

«Древнія русскія стихотворенія». Отрывки VII. 548. 551. Собран. Ключаревымъ VII. 617. Пѣсни о Владиміровыхъ временахъ VII. 624.

Дроздовскій, бѣлорусскій помѣщикъ VI. 390. VIII. 734.

«Другъ просвѣщенія», журналъ. Его издатели I. 525. 802. IV. 779. VIII. 861. 862. 865. Стихи на этотъ журналъ III. 391. VII. 129. Какъ смотрѣлъ Д-нъ на него VIII. 868. Эпиграммы на него VIII. 869. Упом. VIII. 866. 873. IX. 271. 273. 275. 284.

Дружеруковъ, А., литераторъ VIII. 302.

Дружеруковъ, Гаврила, литераторъ Гнѣвъ Сумарокова VIII. 302.

Дружининъ, А. В., писатель. По поводу отзыва Бѣлинскаго о Д-нѣ IX. 182. 183. Замѣтка о Д-нѣ IX. 549.

Дружининъ, статск. сов. По еврейскому дѣлу VII. 738.

Дружининъ, Яковъ Ал-др., секретарь Новосильцова VI. 646. 796. Членъ Бесѣды VIII. 907.

Друцкая, Ирина Данил. VI. 538.

Дрябловъ, купецъ. Арендаторъ имѣнія Д-ныхъ VI. 417. VII. 736. VIII. 32.

Дубасовъ, И. И. VIII. 447. 448. 451. 466. 467. 470. 471. 473. 527. 528. 724. IX. II. 142. 163. 300.

Дубовцовъ, Павелъ, гренадеръ. Во время пугачевщины посланъ съ бумагами Д-на V. 21. Провожаетъ колодника V. 154.

Дубровинъ, Н. Ф. IX. II. 303.

Дубровна, мѣстечко VI. 388. О наслѣдованіи ея послѣ Потемкина VI. 712.

Дубровскій, Петръ Петр. Ему подарены Державинымъ двѣ рукописи I. XIV. IV. 390. VI. 696. Его библіотека VII. 593. Упом. VI. 316. VIII. 704.

Дубянскій, Фед. Мих. Смерть его I. 750. VI. 54. На гробъ его III. 361. Свѣдѣнія о немъ I. 751.

Дугинскій заводъ (Демидовыхъ) V. 371. 373. VI. 776.

Дудинъ, Иванъ, управляющій имѣніемъ княг. Голицыной V. 247.

Дуловъ, поручикъ, помѣщикъ. Истязатель своихъ крестьянъ VIII. 524. 525.

Дунина-Барковская (рожд.), мать Капниста VIII. 278.

Дурасовъ, Егоръ Ал-др, моск. губернаторъ VI. 295.

Дурмановъ, есаулъ V. 231.

Дурневъ, вахмистръ VIII. 40.

Дуровъ, кап., по пугачевскому бунту IX. 52.

Дуровъ, Серг. Ал-ѣев. Извѣщаетъ Д-на о полученномъ отъ него свѣдѣніи о хлѣбѣ изъ Тамбова V. 734.

«Духъ Журналовъ». Въ немъ была напечатана первоначально статья «Духъ Екатерины Второй». Замѣтка Яценкова VII. 216. 217.

Дьякова, Авд. П., жена А. А. Дьякова VIII. 682. IX. 180.

Дьякова, Ал. Ник. VIII. 983. 988. 991.

Дьякова, Анна Алексѣевна (въ замуж. Березина) мать первой жены Ф. П. Львова II. 481. VIII. 683.

Дьякова, Дарья Ал-ѣевна, (впосл. Державина). Печаль ея о смерти отца V. 779. Упом. V. 427. 493. См. Державина, Д. А.

Дьякова, Екатерина Ал. VIII. 683.

Дьякова, Марья. См. Львова.

Дьяковъ, Алексѣй Афан. I. 514. Дочери его I. 515. 585. II. 105. 113. 481. III. 42. 492. Тесть Капниста и Львова. Смерть его V. 778. 779. Его біографія VI. 683. VIII. 682. По поводу неудачи въ доставкѣ хлѣба VIII. 507. Свѣдѣнія о немъ и могилѣ его IX. 180. 200.

Дьяковъ, Ник. Алексѣевичъ, шуринъ Державина. Отдаетъ на комиссію его книги I. XXII. 525. Посланъ къ нему II. 531. Къ *портрету* его III. 502. VI. 68. 69. 70. 139. 195. Харьковское его имѣніе VI. 117. Неудовольствіе на него графини Брюсъ VI. 160. VIII. 753. 1011. IX. 261. 325.

Дьяковъ, П. Н., ген.-майоръ IX. 87.

Дьяковъ, Сем. Алексѣев. На памятникъ его III. 503.

Дьяковы, братья, племянники Д-ной VIII. 983. 1011. IX. 199.

Дѣльная Дуброва (ин. Ламки), деревня V. 862.

Дювиллеръ, учитель казан. гимназіи VI. 420. VIII. 44. 46.

Дюмарескъ, англ. пасторъ въ Петербургѣ III. 744. IX. 284.

Digitized by Google

Дюпинъ, Вас. Григ. Посланъ съ Іевымъ въ Яицкій городокъ V. 15. 19. VI. 479. Обѣщаніе Д-на въ пользу сына его V. 16. Отправленіе его V. 33. 74. 75. Убіеніе его V. 60. 67. VIII. 112. 113. 123.

Дюпоръ, танцовщикъ III. 413. IX. 271.

Дюпре де Сенъ-Моръ IX. 521. 533. См. также Сенъ-Моръ.

Дятлова, Кат., троюр. сестра Державина III. 502. Въ замужествѣ Арсеньева V. 510. VI. 108.

Дятлова, рожденная Апухтина VI. 109.

Дятловъ, Дм. Ник., племянникъ Д-на. О сохраненіи за нимъ купленныхъ у казны земель VI. 109.

Дятловъ, Ив. Ив., род. Д-на. По поводу духовной Д-на VIII. 1005. Упом. VIII. 33. IX. 15. 16.

Дятловъ, Ник. Ив. VI. 419.

Евгеній Болховитиновъ, Новгородскій викарій, впосл. Кіев. митрополитъ. Объ изданіи соч. Державина I. xxi. Изъ его словаря I. 580. Его замѣчанія II. 439. 723. Сближеніе его съ Державинымъ II. 439. III. 92. IV. 782. VIII. 888—891. 897. Стихи, ему посвященные (*Жизнь Званская*) II. 632. (*Эхо*) III. 92. VIII. 894. Свѣдѣнія о немъ II. 632 и слл. III. 739. Его четверостишіе о Державинѣ II. 633. Переписка его съ Державинымъ III. 92. 120. 527. IV. 389. VI. 170 и д. VIII. 892. 893. О былинахъ III. 120. VIII. 935. Объ «эпистолѣ» Д-на III. 527. VI. 186. О *Евпраксіи* Д-на IV. 303. VIII. 883. Поправка его показанія о днѣ смерти Н. А. Львова VI. 145. Сообщаетъ Д-ну историческія свѣдѣнія VI. 170. Перевелъ для Д-на оду Пиндара VI. 171. Проситъ объясненій на продолженіе его сочиненій VI. 172. Посылаетъ Д-ну пособія для «Разсужденія о лирич. поэзіи» VI. 185—187. 312—317. 321. 348—351. VII. 516. 612. VIII. 892. 893. О званскомъ эхѣ и трагедіяхъ Д-на VI. 197. 198. Совѣтуетъ ему писать въ разныхъ родахъ VI. 198. Его изслѣдованіе о юрьевской грамотѣ VI. 258. 263. Его сношенія съ Росс. Ак. VI. 259. 262. Его изслѣдованіе о переводѣ св. писанія VI. 262. Его сношенія съ гр. Румянцовымъ VI. 263. Мнѣніе его о раздѣленіи поэзіи VI. 314. 340. 350; — о размѣрахъ VI. 348. Отзывы о Д-нѣ VI. 316. 875; — о бояновомъ гимнѣ III. 747. VI. 339. Не желаетъ жить въ П-бургѣ VI. 345. Благодаритъ Д-на за присланные подарки VI. 345. 348. Отзывъ его объ издателяхъ умершихъ авторовъ VI. 346. О посѣщеніи имъ Званки VI. 394. Стихи его въ честь Д-на VI. 395. 858. Выпросилъ у Д-на его біографію и объясненія стихотв. VI. 407. Давалъ эту рукопись Анастасевичу и Остолопову VI. 408. Подарилъ Ан-чу письмо Д-на VI. 861. Ошибка въ его словарѣ свѣтскихъ писателей VI. 457. Изъ письма его къ Мурзакевичу VI. 866. Его «Словарь» VII. 129. VIII. 326. Его письмо къ Д-ну VII 625. VIII. 326. Приложеніе къ замѣчаніямъ Евгенія VII. 627. Гаральдова пѣснь VII. 627. Переписка съ графомъ Хвостовымъ VIII. 889. 890. Наставникъ Д-на въ исторіи и литературѣ VIII. 892. 893. Толки о теоріи поэзіи VIII. 895—898. По поводу комментарія къ сочиненіямъ Д-на VIII. 898. Изъ письма къ нему Д-на о теоріи литературы VIII. 919. 920. Д-нъ посылаетъ къ нему свое «Разсужденіе о лирической поэзіи» VIII. 920. Почетный членъ Бесѣды VIII. 907. О произведеніяхъ Пиндара VIII. 928. 929. 970. 982. 1001. Письмо къ Македонцу о поѣздкѣ къ Д-ну IX. 263. 264. О составленіи имъ краткаго жизнеописанія Д-на IX. 273. Сравненіе Д-на съ Ломоносовымъ. Искалъ случая познакомиться съ А. С. Хвостовымъ IX. 326. Упом. IV. 785. VI. 254. VIII. 5. 331. IX. 23. 90. 96. 102. 244. 254—258. 270. 281—284. 287. 887.

Евгеній Вулгаръ, преосвящ. Написалъ эпитафію Потемкину I. 481. Примѣчанія къ переводу Анакреона I. 514. II. 70. Изданіе его сочиненій II. 679. Упом. VIII. 756.

Евгеній Савойскій II. 292.

Евпраксія, вел. княгиня рязанская III. 59. IV. 297. Трагедія о ней IV. 301. 785. VI. 198. См. Евгеній Болховитиновъ.

Евреи. Бѣлорусскіе. Хлѣбъ конфискованъ у нихъ за винокуреніе VI. 353. 389—391. Ихъ вліяніе на голодъ въ Бѣлоруссіи VI. 385. Ихъ торговля хлѣбомъ VI. 388. «Мнѣніе о нихъ» Д-на VI. 122. 151. 392. 724. 729. 799. VII. 229. VIII. 730. 735. 826. Командировка его въ Бѣлоруссію по жалобѣ ихъ на Зорича VI. 719. 720. Вторая командировка для изслѣдованія ихъ поведенія по случаю голода VI. 722—724. См. Бѣлоруссія. Клевета еврейки на Д-на VI. 749. 750. Комитетъ для разсмотрѣнія

Digitized by Google

мнѣнія Д-на VI. 799. VII. 737. VIII. 826—829. Евреи умышляли на жизнь Д-на VI. 800. VIII. 827. Мнѣніе комитета VI. 801. Еврейскіе филологи VII. 613. О переселеніи Евреевъ VII. 738. Собраніе Евреевъ въ Парижѣ VII. 738. По поводу обвиненія Зорича VIII. 725. 726. Противодѣйствіе дѣятельности Д-на VIII. 828. 829. Упом. VIII. 730—735. 738. 833.

Еврейскій комитетъ VII. 737. VIII. 826—829. О панцырныхъ боярахъ VIII. 829. 830.

Евреиновъ VI. 326. VII. 492.

Евсѣевъ, Данило, бурмистръ Д-на. Увѣдомляетъ о состояніи имѣній V. 746.

Евстафій, корабль VIII. 702.

Евтерпа. См. Нарышкина, Марья Львовна.

Египтяне VII. 521. 613.

Егоровъ, Алексѣй Егор., живописецъ. Рисуетъ виньетки для Державина I. xxxii. II. 406. VII. 65.

Егорьево, село, гдѣ похоронены родители Державина II. 191. III. 512. VI. 276. VIII. 34. IX. 117. Распоряженіе Д-на о поминаніи тамъ его предковъ V. 384.

Егоферовъ, Абдулъ, участникъ Пугачева IX. 34.

«Ежемѣсячныя сочиненія», журналъ VIII. 284. 285.

Ездемиревичъ, унт.-офицеръ. V. 216.

Езефовичъ, еврей VII. 315.

Езопъ. Басни III. 520. VII. 619.

Екатерина Вторая. Державинъ подноситъ ей рукопись своихъ соч. I. xiii. xvi. 111. III. 592. 729. VI. 691. Ея историческое представленіе: *Начальное управленіе Олега* I. xxix. IV. vii. Надпись на побѣды ея надъ Турками I. 13. Поэты зовутъ ее Минервою I. 18. 357. Стихи на путешествіе ея въ Бѣлоруссію I. 95. Холодность ея за оду *Властителямъ и судіямъ* I. 111. 114. Сказка ея о *царевичѣ Хлорѣ* I. 129. Почему названа киргизъ-кайсацкою царевной I. 131. Не можетъ писать стиховъ I. 134. Не любитъ масоновъ. Тж. Думаетъ о торговлѣ съ Востокомъ I. 135. 619. 745. Мнѣніе Ек. о полуученыхъ I. 140. 795. IV. 773. Отказывается отъ поднесенныхъ ей титуловъ I. 142. 289. III. 246. Презрѣніе ея къ злорѣчію I. 143. Ея кротость I. 146. Благія учрежденія I. 147. Исчисленіе стихотвореній Державина въ честь ея, до Фелицы I. 150. Ея образъ жизни и занятія I. 172. III. 360. 617. Считаетъ магнетизмъ шарлатанствомъ I. 245. Ея драматическія соч. I. 134. 245. 248. 250. 294. 363. 477. 542. II. 272 и сл. 462. 656. III. 117. 600. IV. vi. 35. 49. Ея историческіе труды IV. 36. 303. Ея благотворительныя и друг. учрежденія I. 251. 276. 277. 278. 287. Отмѣняетъ въ подписяхъ слово *рабъ* I. 276. Ея доступность I. 283. Ея благоговѣніе къ Петру В. I. 284. 288. Ее посѣщаютъ государи I. 288 и сл. 735. Прививаетъ себѣ оспу I. 290. Ея слабости I. 295. 546. 796. Празднуетъ миръ съ Швеціею I. 308. Награждаетъ Державина за оду *На взятіе Измаила* I. 336. Ея письма къ Потемкину по случаю взятія Измаила I. 337 и сл. Ея мраморная статуя I. 486. 388. III. 735. Любовь ея къ Царскому Селу I. 424. Охлажденіе и недовѣріе къ Потемкину I. 378. 429. 480. 494. VI. 529. 617. 618. Къ портрету ея I. 445. Требуетъ отъѣзда Потемкина въ армію I. 452. Соглашается отозвать Румянцова I. 467. Награждаетъ Потемкина I. 476. 479. Оплакиваетъ его I. 480 и сл. VI. 625. Убѣждаетъ его писать стихи въ родѣ Фелицы I. 496. 543. 738. III. 482. Письма ея къ Н. П. Румянцову I. 504. Отношенія ея къ Храповицкому I. 542. Спасаетъ Охтянку I. 564. Переписка ея съ Потемкинымъ I. 599. 604. 711. 762. 797. О Зубовыхъ I. 600. 604. Отзывъ о *Фелицѣ* I. 616. III. 602. Награждаетъ Суворова I. 637. Недовольна одою *на взятіе Варшавы* I. 639. IX. 312. Заслуга покоренія Польши I. 644. *Приношеніе* государынѣ I. 715. На ея рожденіе I. 729. Отзывъ ея и сочиненіе о Л. А. Нарышкинѣ I. 730. Любимое ея изреченіе I 731. Искала союза съ Швеціею I. 753. Поводъ къ ускоренію смерти ея I. 755. Ея дѣятельность I. 766. Лихоимство въ ея царствованіе I. 772. Надгробная ей пѣснь I. 789. Эпитафія I. 792. Посѣщеніе Смольнаго монастыря II. 81. Воспоминанія о ней въ Царскомъ Селѣ II. 93 и сл. Заводитъ сношенія съ Мальтійскимъ орденомъ II. 206. Еврейская ода на кончину ея II. 266. Какъ бы воскресаетъ въ имп. Александрѣ Павл. II. 358 Ея завѣщаніе о немъ II. 359. III. 679. Образовала легкія полевыя команды II. 475. Указъ объ отмѣнѣ пытокъ II. 521. Мнѣніе ея о генералѣ Каменскомъ II. 608. Вызываетъ Броуна для устройства училищъ III. 13. Разработывала темы народныхъ

Digitized by Google

сказаній III. 119. На ея *шествіе* въ Казань III. 240. VI. 449. На поднесеніе ей титла Великой III. 246. Ода ей III. 241. На день ея рожденія III. 302. Пѣснь ей III. 334. На ея изображеніе III. 348. Переводъ Велисарія Мармонтеля III. 349. VI. 449. На освященіе храма въ кабинетѣ ея III. 358. Антики ея работы, подаренные графинѣ Браницкой III. 360. На ея кончину III. 369. Къ ея статуѣ. Тж. Къ бюсту ея у Самарина. Тж. На медаліонъ ея у Протасовой Тж.—у гр. Мусиной-Пушкиной III. 371. Характеристика ея въ баснях III. 545. 551. Въ прозаическомъ эскизѣ *Видѣнія Мурзы* III. 605. Ея мнѣніе о характерѣ Державина III. 614. Послабленія въ концѣ ея царствованія III. 670. Заботы ея о словарѣ инородческихъ языковъ III. 744. Ея замѣчанія на книгу Радищева III. 757 и сл. Обезопасила Россію со стороны Азіи IV. 295. Вопросъ о ея царствованіи IV. 775. Ея манифестъ 29-го ноября 1773 по Пугачев. бунту V. 5. Отзывъ ея о р. Иргизѣ V. 11. Находитъ дѣйствія кн. Щербатова нерѣшительными V. 165. Принимаетъ предложеніе Астафья Трифонова о выдачѣ Пугачева V. 227. Отзывъ о саратовскихъ несогласіяхъ и о Д-нѣ V. 254. 258. По отношенію къ Пугачевскому бунту VII. 4. 5. VIII. 87. 89. IX. 32. 51. 67. 74. 87. Указъ ея Бибикову VII. 5. Ея письмо Бибикову VII. 6. Рескриптъ ея VII. 24. VIII. 100. 101. 126. 176. По поводу рѣчи Державина VII 23. 24. 25. О Бибиковѣ VII. 31. Въ первый разъ обращаетъ вниманіе на Державина VIII. 99. Рескриптъ, въ которомъ она называетъ себя помѣщицей Казанской губерніи V. 14. VI. 475. VIII. 102. Мнѣніе ея о раскольничьихъ-скитахъ VIII. 107. Забота ея о здоровьѣ Бибикова VIII. 124. Энергическія мѣры противъ лихоимства VIII. 136. Образованіе колоній VIII. 179. 180. Желаніе ея стать во главѣ арміи VIII. 193. Отношеніе ея къ П. Панину VIII. 194. Вознагражденіе Суворова «за скорую ѣзду» VIII. Письма къ П. Панину VIII. 196. 199. 200. 216. 220. Приказаніе ея объ изслѣдованіи поведенія Державина VIII. 201. Жалуетъ ему 300 душъ въ Бѣлоруссіи V. 272. Д-нъ проситъ ее о пожалованіи чина V. 366. Чувства къ ней Д-на по полученіи награды V. 368. Просьба его къ ней о ссудѣ V. 371. IX. 92. 93;—объ отставкѣ V. 376. Жалоба ей на Тутолмина V. 412. Похвала ей V. 425. Комедія ея противъ мартинистовъ V. 461. О повинностяхъ по крымскому путешествію V. 531. 533. 555. Разговоръ ея съ кн. Дашковою о Д-нѣ V. 598. Начало ея путешествія въ Крымъ V. 606. 625. Возвращеніе ея оттуда V. 862. Мнѣніе Д-на объ одѣ «Фелица» V. 630. О письмѣ его къ Императрицѣ V. 736. Слова ея при прочтеніи сенат. доклада о Д-нѣ V. 761. Опредѣленіе его при ней V. 781. 782. О покровительствѣ ея Веревкину V. 783. 789. Крестила у кіевскаго предводителя дворянства V. 687. Указъ ея о Кулибинѣ V. 788. Воспоминаніе о ея походѣ въ Петергофъ V. 795. Желаетъ, чтобъ Д-нъ издалъ свои соч. V. 814. Просьбы его къ ней по дѣлу съ Гудовичемъ: см. Державинъ. Повелѣніе ея относительно Д-на VI. 10. 11. Неудовольствіе противъ него I. 490. 495 и слл. 548. 552. 628. VI. 13. 631. 635. 650. 653. 677. 681. Была на празднествахъ у Л. А. Нарышкина, Безбородко и Потемкина VI. 36. 37. 737. VII. 619. VIII. 591—593. Законы ея VI. 219. 220. Власть при ней генералъ-прокурора VI. 220. Намѣреніе относительно Сената VI. 221. О статуѣ ея въ моск. двор. собраніи VI. 229. Восшествіе на престолъ VI. 429—435. 863—865. Коронованіе и пребываніе въ Москвѣ VI. 435. 436. Устроенный ею карусель VI. 445. Путешествіе въ Остзейскія губ. и въ Москву VI. 446. Переписка ея съ Олсуфьевымъ VI. 447. Путешествіе въ Казань VI. 449. Открытіе комиссіи для составленія уложенія VI. 451. Заговоры противъ императрицы VI. 461. Положеніе ея послѣ совершеннолѣтія Павла VI. 462. Сравненіе ея съ имп. Елисаветою VI. Ей представлено письмо къ Калмыкамъ VI. 473. Ей представленъ ордеръ гр. Панина Д-ну VI. 513. Обычай при ея дворѣ VI. 517. Рескриптъ объ оправданіи преосв. Веніамина VI. 521. Передала Щербатову бумаги по пугачевскому бунту VI. 524. Жила въ Черной Грязи близъ Москвы VI. 526. Обѣщаетъ наградить Д-на VI. 527. Письмо къ ней Д-на VI. 530—534. 606. Отзывъ ея на докладъ объ увольненіи Д-на VI. 558. Д-нъ оправданъ передъ нею VI. 577. Празднованіе въ Тамбовѣ ея восшествія на престолъ и тезоименитства VI. 578. 580. Утверждаетъ докладъ Сената объ отдачѣ Д-на подъ судъ VI. 597. Манифестъ о ея восшествіи на престолъ VI. 606. Даетъ Д-ну

Digitized by Google

аудіенцію, по оправданіи его VI. 607. 608. Приказала приглашать Д-на въ Эрмитажъ VI. 611. Милость ея къ нему за оду на взятіе Измаила VI. 614. Велитъ Д-ну писать для Потемкина VI. 616. Поручила Д-ну сочинить надпись къ бюсту Чичагова VI. 618. Рескриптъ о дѣлѣ Моцениго съ Сутерландомъ VI. 624. Назначила Д-на своимъ статсъ-секретаремъ и поручаетъ ему дѣла переведенныя изъ одной губ. въ другую VI. 627. Спрашиваетъ его о ложномъ слухѣ VI. 628. Приказаніе ея Д-ну о просмотрѣ сенатскихъ меморій VI. 627—631. Откровенно выражаетъ свои мысли (Китай, Турки и пр.), проситъ его писать ей стихи VI. 632. Разговоръ съ Д-нымъ о Польшѣ VI. 634. Дѣло о престолонаслѣдіи послѣ нея VI. 635. Довѣренность ея къ Шешковскому VI. 637. Запрещаетъ женитьбу Якоби на Резановой VI. 639. Поручаетъ Д-ну дѣло Якоби VI. 633—643. VIII. 620; — дѣло Логинова VI. 643—647; — дѣло Сутерланда VI. 647—653. Слабости ея разочаровали Д-на VI. 654. Дѣйствовала не по строгому правосудію VI. 655—660. 693. 700. Характеристика ея VI. 657. 660. 700. 701. Черты ея великодушія VI. 661. Любимое ея изреченіе VI. 664. Планъ собранія сокращенныхъ ея указовъ за все царствованіе VI. 667. Распоряженіе ея о наслѣдствѣ Потемкина VI. 671; — о торговлѣ и коммерцъ-коллегіи VI. 679. 698. Кончина ея VI. 699. 701. Погребеніе VI. 702. Покровительство Д-ну VI. 700. Не успѣла издать инструкціи объ управленіи финансовъ VI. 732. Раздаетъ польскія земли русскимъ поданнымъ въ намѣреніи выселить шляхту VI. 802. 803. Ея взглядъ на крѣпостное право VI. 816. «Изліяніе благодарнаго сердца императрицѣ Екатеринѣ II» VII. 32. 35. По поводу изъясненія барельефовъ, бывшихъ въ залѣ сената VII. 42. 44. 45. Какъ мать отечества VII. 130. Учрежденія ея VII. 132. Характеристика ея войны съ Швеціей VII. 190. Въ объясненіи Державина на записку Ржевскаго, поднесенную ей VII. 200. Заботится о дешевизнѣ жизненныхъ потребностей VII. 216. «Духъ Екатерины Второй» записки неизвѣстнаго VII. 216. О выборѣ судей по баламъ VII. 347. О дворянствѣ VII. 399. О воспрещеніи ввоза иностранной соли и о введеніи нашей VII. 405. 406. 410. 411. 412. 427. О величіи и обширности Россіи VII. 442. О прикрѣпленіи Малороссіянъ къ землѣ VII. 462. Ея отношеніе къ французской революціи VII. 465. Ея героическое музыкальное представленіе «Олегъ» VII. 602. 604. Слова Державина къ ней VII. 631. Дѣйствія по случаю безпорядковъ во Франціи VII. 636. Наказъ ея VII. 645. 651. 655. 664. О пріѣздѣ въ Москву VII. 704. 705. Село Царицыно (Черная Грязь) VII. 736. Статья Куломзина: «Государственные доходы и расходы въ царств. Екатерины II» VII. 736. Раздача земель въ Бѣлоруссіи VIII. 230. 231. Въ дифирамбѣ Державина VIII. 235. Довѣрія ея къ Вяземскому VIII. 236. По поводу сватовства Державина VIII. 244. Путешествіе въ Бѣлоруссію VIII. 248. Прошеніе Державина VIII. 250. Письма ея къ Гримму VIII. 252. 255. 333. 337. 339. По поводу служебной дѣятельности Вяземскаго VIII. 257. Совѣтъ Сумарокову VIII. 268. Въ одахъ Державина VIII. 271. 273. 274. 348. Впечатлѣніе при чтеніи «Фелицы» VIII. 297. 298. Пріемъ ею Державина VIII. 299. Участіе въ Собесѣдникѣ VIII. 305. 308—312. Ея «Были и небылицы» I. 173. 175. VIII. 313—317. IX. 100. 101. Какъ приняла она челобитную фонъ-Визина VIII. 320. Отвѣтъ на Вопросы его VIII. 321—325. IX. 106. Письмо къ ней Румянцова VIII. 332. Въ стихахъ посвященныхъ Державину VIII. 341. 342. Отношеніе къ ней Державина VIII. 344—346. Ея сказка «Февей» I. 161. 170 и слд. 379. V 552. VIII. 347. Указъ о назначеніи Державина Олонецкимъ губернаторомъ VI. 559. VIII. 357. 359. Ея наставленіе губернаторамъ VIII. 361. Заботы ея о государственномъ управленіи VIII. 362—365. Отзывъ ея о докладѣ Державина VIII. 376. Въ рѣчи Державина VII. 135. 124. VIII. 103. 398. Въ баснѣ Эмина VIII. 435. Заботы ея о народномъ образованіи VIII. 445—448. Рѣчь Захарьина V. 612. VI. 584. VIII. 453. 454. Отзывъ ея о рѣчи Захарьина V. 628. 629. VIII. 457. Обелискъ ея въ театрѣ VIII. 461. Рескриптъ на имя Гудовича VIII. 480. Въ письмѣ Свистунова о разговорѣ съ ней Дашковой VIII. 482. Путешествіе въ Крымъ VIII. 483. Пребываніе ея въ Москвѣ VIII. 485. Въ письмахъ Д-на VIII. 484. 485. 506. 564. 662. Просьба Д-на о дозволеніи явиться въ Петербургъ VIII. 511. Докладъ о проступкахъ Державина VIII. 510. Утвержденіе доклада

Digitized by Google

VIII. 523. Дѣятельность ея по театру VII. 602. 604. VIII. 540. Объясненіе Державина о прославленіи Екатерины VIII. 543. 544. Въ журналѣ сената по дѣлу Державина VIII. 572. 574. По поводу оды «На Счастье» VIII. 576. 577. IX. 239. 240. Д-нъ у императрицы VIII. 578 — 581. Отношеніе къ Зубову VIII. 584. Слова Екатерины о лирѣ Державина VIII. 585. Праздникъ Потемкина VIII. 591 — 593. Статуя ея въ Таврическомъ дворцѣ VIII. 593. Хрустальная пирамида съ ея вензелемъ VIII. 594. Описаніе ею Потемкинскаго праздника VIII. 595. 596. Неудовольствіе на Державина по дѣлу Мочениго VIII. 618. Слова ея изъ дневника Храповицкаго о тещѣ Державина VIII. 618. Державинъ наскучаетъ своими докладами VIII. 618—620. Принимаетъ долгъ Потемкина на счетъ государственной казны VIII. 622. Гнѣвъ государыни на Державина во время его докладовъ VIII. 621. 622. Объ отношеніяхъ Державина къ императрицѣ въ одѣ «На умѣренность» VIII. 630. Отчего Державинъ болѣе не могъ восхвалять ее VII. 624—626. Отношенія къ новому секретарю Трощинскому VIII. 627. 648. 651. 658. Повелѣніе Потемкину оставить Петербургъ и ѣхать въ армію VIII. 600. Въ одѣ «Водопадъ» VIII. 601. Нерѣшимость ея въ дѣлѣ банкира Сутерланда VIII. 615. Указъ сенату о назначеніи Державина «у принятія прошеній» VIII. 615. Ограниченіе власти сената VIII. 615. Выговоръ сенату VIII. 616. Цѣль назначенія Державина кабинетскимъ секретаремъ VIII. 616. 617. Взглядъ на службу Державина VIII. 617. 619. По дѣлу Жукова VIII. 657. 658. Упраздненіе коммерцъ-коллегіи VIII. 659. Названіе Державина «слѣдователемъ жестокосердымъ» VIII. 671. Въ чемъ упрекалъ ее Державинъ VIII. 674. 697. 699. 700. 900. Стихи: «Приношеніе Монархинѣ» VIII. 703. 779. Мнѣніе Д-на о сенатѣ VIII. 791. 792. Государственное правленіе при ней VIII. 783. 796. 797. По поводу понятія Д-на объ оперѣ VIII. 884. Ея царствованіе VIII. 1034. 1035. 1037. Въ одѣ «Изображеніе Фелицы» молитва Екатерины Великой, по выраженію Карамзина VIII. 1036. Не любила Д-на за его сатирическое направленіе VIII. 1040. Значеніе оды Фелицы VIII. 1049. 1028. 1029. По финансовому управленіе IX. 91. Относительно изданія журн. «Собесѣдникъ» IX. 99. Поручила Морозову разбирать бумаги кн. Потемкина IX. 102. По неудовольствію прекратила печатаніе «Былей и небылицъ» IX. 103. 104. 107. 108. Полемика ея съ Любословомъ IX. 104. 105. 106. Взглядъ на свои «Записки касательно Россійской исторіи» IX. 106. Ея авторская исповѣдь въ журналѣ «Собесѣдникъ». Ея мысли о томъ, какъ надобно писать IX. 107. Значеніе ея сотрудничества въ «Собесѣдникѣ» IX. 108. Объ учрежденіи народныхъ училищъ IX. 131. 138. 140. По отношеніямъ къ гр. А. Р. Воронцову IX. 172. По поводу анекдота Д-на IX. 234. По поводу положенія кн. Дашковой при изданіи «Собесѣдника» IX. 235. 236. Называла мартинистовъ сектою духовъ IX. 236. «Изображенія Фелицы» IX. 240;—оды «На коварство французскаго возмущенія» IX. 240. 241;—пьесы Жуковскаго «Раздавайся громъ побѣды» IX. 242. Отношеніе къ гр. Орловымъ, Панину и Воронцову IX. 249. По поводу ея порученія Дюмареску IX. 284. По поводу перевода комедіи Шеридана *Школа злословія* IX. 285. О прибытіи ея въ Петергофъ. Въѣздъ въ С.-Петерб. IX. 292. Ея письмо къ гр. П. И. Панину по дѣлу о саратовскихъ измѣнникахъ IX. 295. Собственноручная ея записка Зубову IX. 296. Недовольна медленностью по сочиненію новаго тарифа IX. 313. 314. 315. Упом. VI. 438. 458. 863. VIII. 12. 37. 63. 69. 75. 76. 116. 125. 151. 152. 153. 162. 163. 186. 189. 190. 195. 197. 198. 203. 209. 212. 216. 225. 230. 265. 266. 279. 286. 288. 289. 293. 294. 295. 327. 328. 329. 330. 336. 338. 343. 366. 367. 368. 370. 374. 386. 412. 427. 440. 442. 509. 520. 542. 546. 555. 575. 590. 598. 637. 642. 643. 647. 660. 661. 663. 664. 675. 686. 687. 688. 693. 694. 695. 704. 705. 706. 710. 714. 716. 719. 744. 747. 761. 762. 763. 765. 773. 774. 775. 810. 825. 830. 856. 858. 859. 879. 930. 935. 950. 954. 1022. 1039. IX. 19. 35. 36. 41. 42. 95. 120. 166. 167. 169. 170. 171. 175. 176. 222. 224. 232. 244. 247. 248. 260. 269. 284. 287. 303. 309. 312.

Екатерина Павловна, вел. княжна. Бракъ ея съ принцемъ Георгіемъ Ольденбургскимъ III. 1. Свѣдѣнія о ней. Тж. III. 527. 734. 743. 756. На пріѣздъ ея въ Петербургъ (*Шествіе по Волхову* и пр.). III. 37. Посланіе къ ней III. 527. Объ «Эпистолѣ» къ ней Д-на VI. 185. 186.

Digitized by Google

См. Евгеній Болховитиновъ. Ея путешествіе VI. 257. 261. Покровительство Гнѣдичу VI. 375. 863. VII. 734. 737. Упом. VIII. 407. 892. 947. 1036.

Екатерингофъ. Тамъ дача Вяземскаго. Пребываніе въ ней Державина VIII. 237.

Екатерининно, имѣніе Д-на VI. 51.

Екатеринодальскій дворецъ VII. 315.

Екатеринштадтъ, колонія V. 40. 195. 197. 198. 204. 220. VI. 499. 506.

Елагинъ, Иванъ Перфил. Пишетъ стихи для Екатерины Вт. I. 134. V. 330. VI. 548. Стихотворенія въ журналѣ Миллера VII. 618. Отзывъ его объ одѣ Державина VIII. 270. 271. Упом. VIII. 55. 56. IX. 22.

Елагинъ, майоръ. Набираетъ въ Казани улановъ V. 18. Ордеръ ему объ отсылкѣ Шишковскаго V. 18. 23. Былъ поднятъ на копья пугачевцами VIII. 208. Упом. VIII. 40. IX. 293.

Елагинъ островъ. См. Мишинъ о.

Елена Павловна, в. княжна. Бракъ ея II. 300.

Елисавета Александровна, великая княжна II. 605. 689. 696. III. 741.

Елисавета Алексѣевна, императрица. Читала въ рукописи соч. Д-на II. 356. VIII. 860. Ода на пріѣздъ ея въ Россію I. 503. II. 711. Стихи на сговоръ ея I. 538. Ей поднесена ода на Тильзитскій миръ II. 658. На *отъѣздъ ея въ армію* III. 187. 747. На *возвращеніе* ея изъ чужихъ краевъ III. 229. Къ портрету ея III. 388. На рожденіе дочери ея Маріи Александровны IV. 27. Отъѣздъ ея въ чужіе краи VI. 277. Упом. VI. 268. IX. 260. 267. 518.

Елисавета, дочь князя Ярослава Владиміровича, въ честь которой Гаральдъ сочинилъ свою пѣсню VII. 615.

Елисавета Петровна, императрица. Изображеніе ея Екатериною Вт. и Д-нымъ I. 172. III. 122 и слл. 745. VIII. 347. Ея охоты въ Царскомъ Селѣ II. 96. Рожденіе ея VI. 774. Въ замѣткѣ Державина объ А. И. Бибиковѣ VII. 31. Объ открытіи ею Москов. университета и гимназіи VII. 132. Ея царствованіе, какъ вѣкъ пѣсенъ VII. 608. Сочиненная ею пѣсня: «Чистый источникъ» VII. 608. 610. 739. Копія съ портрета, сдѣланная Державинымъ VIII. 82. VI. 421. Забота ея о прекращеніи лихоимства въ Россіи VIII. 135. Вліяніе вѣка Людовика XIV-го VIII. 263. Требованіе ея являться на комедію, подъ строгимъ взысканіемъ VIII. 345. IX. 109. теристика ея Екатериною Вт. VIII. 347. Въ письмѣ Державина къ Дашковой VIII. 543. Упом. IV. 796. VI. 416. 424. 434. 462. 473. VIII. 28. 89. 49. 58. 236. 241. 266. 278. 285. 286. 325. 586. 933. 1037. IX. 14. 15. 20.

Елтонское озеро О соли VII. 408.

Елчинъ, Ив. Лавр., артиллеріи капитанъ. Отправленіе его съ фузелерами въ саратовскія колоніи V. 41; — въ Красный Яръ V. 50. 51. Похвала ему V. 55. Порученіе ему отъ Д-на V. 74. 78. Дѣйствія его V. 81. 87. 106. 107. 108. Поступокъ его при скитахъ иргизскихъ V. 89. 103. Реляція его о дѣлѣ съ Калмыками V. 92. Отправленіе къ нему сотни казаковъ съ Богатыревымъ V. 97. Требуетъ присылки Денисова съ 200 казаковъ V. 98. Разочарованіе въ немъ и возвращеніе его V. 98. Жалоба Муфеля V. 101. Отправленіе Елчина въ Яицкій городокъ и обращеніе съ казаками V. 115. О вычетѣ изъ его жалованья V. 125. Отправленіе его отъ Саратова V. 285. Отправленіе его съ фузелерами въ саратовскія колоніи VI. 483. Дѣйствія его VI. 487. VIII. 120. 131. IX. 71. 76.

Елшанская крѣпость V. 67. 73. VI. 485.

Емпиновъ, штатн. прапорщикъ V. 159.

Енгалычевъ. Дѣло его съ зятемъ своимъ, Свищовымъ VI. 738—741. VIII. 744.

Енгалычевъ, князь Осипъ Федоръ, пугачевскій полковникъ VI. 474.

Епименидъ VII. 591. 619.

Еремина. См. Гавриловка.

Еремина балка V. 500.

Еремѣевъ, управляющій экспедиціи о государств. доходахъ VI. 547. Смерть его VI. 553. Упом. VIII. 249. 253.

Ерзиковъ, фузелеръ V. 248.

Ермолаевъ, А. Е., членъ-сотрудникъ Бесѣды VIII. 907.

Ермолаевъ, А. И. II. 494. VI. 263.

Ермоловъ, Ал-дръ Петр., временщикъ. Свѣд. о немъ V. 503. 521. Разговоръ его о казанскомъ губернаторствѣ V. 427. Д-нъ благодаритъ его за покровительство V. 503; — пріискиваетъ ему лошадь V. 504. 521. Награды Ерм-ву за участіе въ учрежденіи банковъ V. 520. Желаетъ купить деревню въ Тамб. губ. V. 520. 534. Отъѣздъ его въ чужіе

Digitized by Google

краи V. 520. 521. 551. Д-нъ описываетъ ему продающееся имѣніе V. 853. Покровитель Державина въ Петербургѣ за время его губернаторства VIII. 376. 404. 409. 531. Упом V. 434. 833. 843. VI. 577. 865.

Ермоловъ, Петръ Алексѣевичъ I. 627. Отецъ извѣстнаго полководца VIII. 647.

Ерошкина, Праск. Ал-ѣев., и сестра ея Софья. Д-нъ уплачиваетъ имъ долгъ V. 559. 560. 575. 581. Хочетъ уплатить имъ и проценты V. 562. Занимаетъ у нихъ деньги VI. 559. 560.

Ерошкинъ, Петръ Дм. На монументъ ему III. 505. Эпитафія ему III. 756. Назначенъ главнокомандующимъ въ Москву V. 478. 549. 741. Резолюція императрицы по его докладу V. 2. Упом. VIII. 368.

Ерофеичъ, народный врачъ VI. 458.

Еруслань, рѣка. Суворовъ на ней V. 219.

Ершова (рожд. Жегулина), Авдотья Семеновна II. 342. 724. VIII. 761.

Есиповъ, Григ. Вас. Доставилъ дѣло объ игрѣ Д-на въ карты IV. 450. Упом. VIII. 80.

Ефаевъ, полицейскій смотритель VIII. 569.

Ефремовъ, Козьма, староста V. 176.

Ефремовъ, П. А. II. 707. VI. VII. IX. 198.

Жадовскій, поручикъ. Отзывъ о немъ Д-на V. 7.

Жегочевъ, Д-нъ рекомендуетъ его Гудовичу V. 504.

Жегулина. См. Ершова.

Жедринскій, Никиф. Мих. VI. 528. VIII. 228.

Желтухинъ, Фед. Фед., капитанъ, впослѣдствіи вятскій губернаторъ V. 263. 461. Д-нъ проситъ его за своего родственника Миллера V. 532. Упом. VI. 459. VIII. 83.

Желѣзнякъ, запорожецъ IV. 515. VI. 455. VIII. 79.

Жилинъ, Лукьянъ Евд. V. 435.

Жилинъ, Петръ Ив. VI. 62.

Жилинъ (Жилинскій ?). Умышляетъ на жизнь Екатерины Вт. VI. 461.

Жихаревъ, Степ. Дан. Предложеніе ему прислать сына на воспитаніе въ Тамбовъ V. 529. Соглашается V. 616.

Жихаревъ, С. П. Изъ Записокъ его I. 741. 763. 798. II. 36. 540. 544. 579. 609. 725. III. 414. IV 303. VI. 377. 403. Свѣд. о немъ VIII. 957. Отзывъ о Д-нѣ VIII. 958. Посѣщеніе имъ Д-на VIII. 958. 959. 960. Его разсказы о Д-нѣ VIII. 960. 961. Его «Записки современника» VIII. 529 «Дневникъ чиновника» въ «От. Зап. VIII. 621. О перемѣнѣ характера Державина послѣ кончины его жены VIII 681. 767. 882. Его свидѣтельство по поводу пасквиля на Д-на VIII. 839. Объ отношеніяхъ Д-на къ Карамзину VIII. 363. По поводу частныхъ литературныхъ собраній VIII. 901. 902. 904. Отзывъ о Д-нѣ VIII. 903. 904. О чтеніи Гнѣдичемъ своихъ произведеній VIII. 903. Сотрудникъ Бесѣды VIII. 908. 925. О взглядѣ Шишкова и его приверженцевъ на московскихъ литераторовъ VIII. 921. О переводѣ элегіи Грея «Сельское кладбище» VIII. 921. 922. Разсказъ его по поводу желанія Д-на усыновить А. Н. Львова VIII. 1005. Упом. IX. 180. 206. 262.

Жмакинъ, губерн. По поводу вопроса о памятникѣ Д-ну VIII. 1017.

Жоржель, мальтійскій депутатъ въ Петербургѣ II. 201. 211. 410.

Жофренъ, г-жа. О письмахъ къ ней Екатерины В. VIII. 312.

Жоховъ, Андр. Андр., свойственникъ Д-на. Свѣд. о немъ V. 733. Пребываніе его въ Рязани V. 565. Сообщаетъ Д-ну тамбовскіе слухи V. 733. Женится V. 757. Директоръ тамб. училищъ VIII. 466. 470. 473. Его вѣдомость о состояніи нар. учил. Тамбовск. губ. IX. 144. Упом. V. 747. 765.

Жуковскій, В. А. Портретъ Державина при изданномъ Жуковскимъ *Собраніи образцовыхъ сочиненій* I. XXXIV. Перевелъ оду *Богъ* по-французски I. 190. VIII. 769 — 770. Стихи къ нему за это III. 378. Взялъ эпиграфъ изъ Юнга I. 201. Изъ письма его къ Державину I. 624. Переводъ изъ Сафо II. 44. Чему обязанъ своей фамиліей II. 260. О двухъ стихахъ Державина II. 48. Два стиха изъ Одиссеи II. 193. Подражалъ Державину III. 648. О Маріи Феодоровнѣ II. 716. 718. 723. 728. Неудовольствіе Державина на него III. 449. VI. 209. 849. VIII. 940—942. Стихи къ нему. Тж. III. 452. Его баллады прежде Державинскихъ III. 120. О *Пѣвцѣ въ станѣ русскихъ воиновъ* III. 137. 746. VI. 257. 258. 261. О стихахъ его на кончину Екатерины Павловны III. 528. Посылаетъ Д-ну свой переводъ оды Богъ VI. 83. Изданное имъ «Собраніе стихотвореній» VI. 209. 849. Отзывъ Гнѣдича VI.

Digitized by Google

376. Оправданіе Жук. А. И. Тургеневымъ VI. 211—213. Отзывъ его о Д-нѣ VI. 335. 341. Свѣд. о немъ VI. 214. 335. Какъ писатель балладъ VII. 618. О времени его рожденія VII. 734. Присутствіе его на извѣстномъ праздникѣ Потемкина VIII. 594. Возстановленіе добрыхъ отношеній между нимъ и Державинымъ VIII. 943. Поводъ къ знакомству съ Д-нымъ VIII. 944. Письмо къ Д-ну VIII. 769. 770. По поводу перевода элегіи Грея «Сельское кладбище» VIII. 922. Членъ Арзамаса VIII. 923—928. О вліяніи его стихотвореній на Д-на VIII. 933. Пріемъ его Державинымъ VIII. 945. По поводу его оды «На взятіе Варшавы» IX. 242. Характеръ его поэзіи IX. 549. Упом. VI. 176. 289. VIII. 5. 54. 756. 764. 860. 872. 885. 963. 1006. 1038. IX. 207. 209. 251. 334.

Жуковскій, К. Рисовалъ портретъ Державина I. xxxiv. IX. 567.

Жуковскій, могилевскій (бѣлорусскій) помѣщикъ VIII. 728. II. 260.

Жуковъ, В. Его сонетъ, посвященный Державину I. 131. VIII. 341.

Жуковъ, двор. IX. 314.

Жуковъ, Мих. П., хозяинъ судна, на которомъ отправлены изъ Саратова вещи Д-на послѣ нападенія Пугачева V. 256.

Жуковъ, полковникъ. Дѣло о помѣшательствѣ его VI. 668—671.

Жуковы, братья. Дѣло ихъ VIII. 657. 758. Упом. IX. 109.

Журавлевъ, Ив. Ѳедор., служ. при Сперанскомъ VI. 847.

Журавлиха, село V. 204.

Журавченко, учитель пѣнія VIII. 466.

Журданъ. На побѣду надъ нимъ эрцгерцога Карла III. 377.

«Журналъ Петра Великаго» VIII. 225.

«Журналъ Россійской Словесности» VIII. 873. 890. IX. 274.

Журналы московскіе VI. 148. 165. 166. 173. 184.

Журналы «разноцвѣтные» (1806 г.). Эпиграмма на нихъ III. 391.

Журналы русскіе 1780-хъ годовъ V. 489. 553. 570. 575. 595.

Заблоцкій, польскій бригадиръ V. 332.

Завадовская, урожденная княжна Голицына VIII. 539.

Завадовскій, графъ П. В. Его личность и языкъ I. 256. Отношенія къ Державину I. 257. 316. II. 710. III. 626. Возвышеніе его при Екатеринѣ Вт. I. 257. 613. Очеркъ его біографіи I. 258. 751. Подноситъ Екатеринѣ В. стихи Мерзлякова I. 308. Имѣлъ статую Румянцова I. 613. Вызывалъ Державина написать стихи II. 150. III. 661. Довѣріе къ Вельяминову II. 529. Участвуетъ въ учрежд. Заемнаго банка V. 492. Награды ему V. 499. Говоритъ съ Тутолминымъ о рѣчи Захарьина V. 612. Его отзывъ о ней V. 629. VIII. 457. Ему приписываютъ участіе въ ней V. 653. Ревизуетъ присутственныя мѣста С.-Петербургской губерніи V. 626. Комиссія о расхищеніи денегъ въ Заемномъ банкѣ VI. 34. 685—693. VIII. 664—672. Обвиненіе его въ вывозѣ денегъ изъ банка VI. 686. Увольненіе его изъ банка VI. 35. 37. Мнѣніе его по дѣлу Шемякина VI. 41. 43. Свѣд. о Завад. VI. 206. 363. 529. 865. Непріятности отъ него Д-ну VI. 529. 561. 595. 623. Составилъ проектъ канцелярскаго порядка VI. 567. Посылалъ въ Псковъ развѣдать о злоупотребленіяхъ VI. 655. Приказаніе ему по дѣлу Каирова VI. 664. Вызываетъ Д-на воспѣть рожденіе в. кн. Михаила Павловича VI. 747. Мнѣніе о правахъ Сената VI. 761. Министръ VI. 777. 778. Рескриптъ ему о ссудѣ Д-ну VI. 855. Сочинилъ рѣчь на шведскій миръ VII. 187. 739. Предсѣдатель комиссіи о народномъ образованіи V. 492. VIII. 446. 448. IX. 132. Въ письмѣ Львова VIII. 458. Писалъ докладъ государынѣ о проступкахъ Державина. Виновникъ строгаго рѣшенія участи Д-на VIII. 518. Противникъ Д-на VIII. 576. 726. 799. 836. Сенаторъ VIII. 650. Въ письмѣ Д-на VIII. 673. 674. Порученіе неофиціальнаго комитета VIII. 789. Взглядъ его на Д-на и Потоцкаго. Изъ писемъ къ гр. С. Р. Воронцову VIII. 816. 817. 836. Отзывъ о Д-нѣ VIII. 817. 842. По поводу дѣла объ опекѣ надъ шковскимъ имѣніемъ VIII. 846. Министръ народнаго просвѣщенія. По поводу очередныхъ литературныхъ вечеровъ VIII. 903. Попечитель разряда Бесѣды VIII. 907. Отзывъ Д-на о немъ VIII. 960. Анекдотъ о немъ IX. 296. Упом. V. 539. 575. VII. 340. 688. VIII. 296. 454. 759. 768. 798. 523. 539. 579. IX. 93. 172. 177. 178. 149. 180. 190. 246.

Завалишинъ, Иринархъ. На его *Суворову* III. 361. 576.

«Заволжскій Муравей». Рѣчь Державина VII. 25.

Digitized by Google

Загадки Державина III. 443. 468.

Загоскинъ, Вас. Ник., елатомскій, впослѣдствіи моршанскій городничій V. 621. Просьба о немъ Д-на V. 690. О воспитаніи его сына V. 807.

Загоскинъ, М. Н. IV. 50.

Загоскинъ, Ник. Вас. VII. 807.

Загряжская, Нат. Кир. (рожд. Разумовская) VI. 864. Упом. VIII. 12.

Загряжскій, Ив. Ал-др. Къ нему Ушаковъ отправилъ большую сумму V. 688. Насильственные его поступки во время стоянія въ Тамб. губ. V. 858. 859. Вызываетъ Д-на на дуэль V. 859. VIII. 444. Его злоупотребленія VIII. 443. Упом. VIII. 445. 504.

Заемный банкъ. Манифестъ о немъ былъ сочиненъ Завадовскимъ VIII. 458. 459. Растрата въ немъ VI. 685—693. VIII. 664 и слл. Упом. VIII. 845. IX. 177. и д. См. Банкъ.

Зазерскій, Илья Никитичъ, управл. Гавриловкой. Наставленіе ему VI. 117. Д-нъ требуетъ у него отчета VI. 125. Жалобы на его управленіе VI. 128. 754. Упом. VIII. 753.

Законоспасская академія. Объ основаніи ея VI. 132.

Зайцевъ, Алексѣй Вас., директоръ Заемнаго банка VI. 690—693.

Зайцовъ, Вас. Алексѣев., подполк., кавалергардъ, внукъ генерала Сатина. Его порученія V. 484. Получаетъ отъ дѣда имѣніе V. 520. 547. Не платитъ долга Д-ну V. 581. 655. 669. Отдаетъ этотъ долгъ V. 691. Новое съ нимъ денежное дѣло V. 697. Хлопочетъ въ пользу Д-на V. 736. Письмо къ нему для доставленія Мамонову V. 736. 740. По поводу дѣла о клеветѣ Сатина VIII. 439. 440. По дѣлу о покражѣ ассигнацій VIII. 669. Упом. V. 562. 730. VIII. 532. 559. 561.

Закамская линія крѣпостей V. 6. 23.

Закревская, см. Нарышкина, Марина Осиповна.

Закревская, Софья Осип. (въ замужствѣ Апраксина) VI. 865.

Заложье, дер. Д-на близъ Званки VI. 95.

Замятинъ, Мих. Ал-ѣев., оберъ-секретарь межевой экспедиціи V. 571. 581. 643. О долгѣ ему Д-на V. 669. (На стр. 571, какъ и въ подлинномъ письмѣ, онъ неправильно названъ Замятнинымъ).

Зановичи, братья. По поводу дѣла о фальшивыхъ ассигнаціяхъ VIII. 725. 726.

Заозерскій. См. **Зазерскій.**

Западная церковь. Объ инструментальной музыкѣ VII. 622.

Записки Д-на. Время ихъ написанія VI. 409. 685. 694. 762. 804. 829. Оцѣнка ихъ VIII. 800. 817. 818. 899. 900. Упом. VIII. 6. 1012. IX. 57. 292. 279.

«Записки кас. Россійской исторіи», сочиненіе Екатерины В. VIII. 311. 312. 324. 327. 332. 339.

Запорожская сѣча VII. 476.

Заранекъ, Іосифъ, бѣлорусск. помѣщикъ VI. 388. Объ отдачѣ его подъ судъ VI. 392. Ссылка его въ Сибирь VI. 725. VII. 737. VIII. 731. 736. IX. 185. 186.

Засыпкинъ, калуж. купецъ VI. 767.

Зарянко. См. Заранекъ.

Затрапезный, Иванъ. У него живетъ Гольцеръ въ Ярославлѣ V. 304.

Захарія, нѣмецкій писатель. См. Цахаріэ.

Захаровъ, Ив. Сем., сенаторъ. Его переводъ Телемака VI. 231. 232. Свѣд. о немъ II. 656. VI. 750. Знакомство съ Д-нымъ VIII. 604. О покупкѣ дома Д-нымъ V. 782. VIII. 612. По поводу частныхъ литературныхъ собраній VIII. 901. 902. 903. Предсѣдатель разряда Бесѣды VIII. 907. По поводу Арзамаса VIII. 925. Упом. VI. 759. 761. 851. VIII. 740. 921. IX. 201. 202. 207.

Захарьинъ, Авр. Андр., предсѣдатель нижегор. угол. палаты. Объ отрѣшеніи его отъ должности безъ суда VI. 810.

Захарьинъ, П. М., однодворецъ. Стихи ему (*Желаніе зимы*) III. 343. Его *Пожарскій* IV. 135. Его рѣчь при открытіи училища, сочиненная Д-нымъ I. 249. III. 343. IV. 15. V. 574. 588. 613. 618. 623. 625. 652. VI. 582 — 584. VII. 129. VIII. 399. 452. 453. 454. IX. 138. Рѣчь эта отправлена въ П-бургъ V. 600. Львовъ о ней V. 612. Саблуковъ о впечатлѣніи, произвед. ею въ П6. V. 615. Слухи о ней V. 626. Отзывъ о ней императрицы V. 628. 629. Отзывъ Ахвердова V. 628; — Хераскова V. 635; — Козодавлева 633; — кн. Дашковой V. 653. Рѣчь переводится на др. языки V. 629. 633. Приписывается Д-ну V. 625. 628. 633. 653. Критики противъ нея V. 635. 640. 653. О поведеніи Захарьина и способѣ помочь ему V. 638. Его біографія V. 589. VIII. 455. 456. Его романъ «Арфаксадъ, халдейская повѣсть» III.

Digitized by Google

344. VIII. 456. 457. Кандидатъ въ учителя VIII. 468. Его литературные труды IX. 138. 139. Упом. VIII. 459. 462. IX. 142. 268.

Зацепинъ, армейскій корнетъ VIII. 463.

Званка, имѣніе Д-на. Изображеніе ея II. 367. Нынѣшнее ея состояніе II. 633. 644. Свѣдѣнія о ней II. 196. 439. 483 485. 632. III. 401. Стихи: *Жизнь званская* II. 705. Тамошній холмъ II. 644. III. 182. IV. 781. Званское эхо II. 633. III. 92. VI. 197. VIII. 889. Въ первый разъ упомянута VI. 56. О покупкѣ ея VI. 71. 235. О производимой тамъ порубкѣ лѣса и проч. VI. 86. О переводѣ туда крестьянъ и доставкѣ лѣса VI. 86. 87. О присылкѣ туда работниковъ изъ бѣлорусскаго имѣнія VI. 95. 96. Суконная тамъ фабрика VI. 103. 204. 206. О просьбахъ тамошнихъ крестьянъ VI. 126. Пребываніе тамъ VI. 155. 156. 162. Разстояніе отъ Новгорода VI. 169. Гравированный видъ Званки VI. 187. 198. 394. 858. Кому принадлежала прежде VI. 191. Д-нъ проситъ объ обмѣнѣ при ней земли VI. 744. Отпускъ туда Д-на VI. 797. О прикупкѣ къ ней земли VI. 857. Ея пріобрѣтеніе и мѣстоположеніе VIII. 752. 977. 978. Бытъ и хозяйство ея VIII. 978. 979. Обстановка VIII. 983. Завѣщанія Д. А. Д-ной VIII. 1012. 1013. По поводу устройства духовнаго женскаго училища и женскаго монастыря VIII. 1012—1016. Упом. IV. 782. VIII. 613. IX. 87.

Звенигородъ. Его названіе VIII. 889.

Звѣревъ, Вас. Степ., ген.-поручикъ. Назначенъ, послѣ отрѣшенія Д-на, тамб. губернаторомъ V. 728. Слабость его V. 757. 764. 765. 766. 771. 772. Его распоряженіе по поставкѣ провіанта V. 770. Порученіе ему должности тамбовскаго губернатора, послѣ Д-на VIII. 522. 528. 612. Упом. IX. 227.

Звѣревъ, С. К., моск. книгопродавецъ-комиссіонеръ Д-на I. XXII. XXIII. XXIV. Наставленіе ему о книгахъ VI. 194.

Звѣревъ, сержантъ V. 5.

Зейдлицъ, докторъ. Его статьи о Жуковскомъ VI. 335.

Зельвянское собраніе VII. 314.

Зельмира, трагедія Де-Беллуа въ переводѣ Д-на IV. VIII. 789.

Земетчино (Рождественское), с. V. 608.

Землянскій, Игнатій, дворцовый крестьянинъ. О встрѣчѣ его съ Яицкими казаками V. 116.

Зендъ-Авеста. См. Зороастръ.

Зеньковичъ, подпоручикъ VIII. 526.

«Зеркало Свѣта», журналъ. Д-на просятъ участвовать въ его изданіи V. 422. 567. VIII. 541. Кто его издатели V. 476. Напечатана рѣчь Д-на подъ рубрикою «Тамбовъ» VII. 129. Прекращеніе VIII. 546. Упом. V. 340. 570. VIII. 290. 459. 540.

Зерцала въ присутствіяхъ I. 770. II. 496. 727. III. 689.

Зилантовъ холмъ и монастырь въ Казани IV. 594. 624.

Зимнинскій, воевода Петровска V. 877.

Зимній дворецъ, новый каменный VI. 430. 444. Старый деревянный. Мѣсто его VI. 428. 430 (музыкальный клубъ былъ въ домѣ Косиковскаго, нынѣ Елисѣева).

Зимстерла, Зимцерла II. 381. IX. 45.

Зиновьевъ, А. А. III. 578. Упом. IX. 125.

Зиновьевъ, бывшій вятскій губерн. прокуроръ VI. 843.

Зиновьевъ, Н. И. IX. 236.

Зиновьевъ, Серг. Никит., олонецкій вице-губернаторъ. Похвала ему при ревизіи V. 458. Переведенъ въ Петербургъ V. 459. Долгъ ему Д-на за Грибовскаго V. 561. Противникъ Д-на VIII. 377. Упом. V. 467. VI. 575. VII. 114. VIII. 429. IX. 299.

Зинонъ Древній. Въ «Разсужденіи о постѣ» VII. 502.

Злобинъ, Василій Алексѣевичъ, откупщикъ III. 445 и слл. 754. Д-нъ занимаетъ у него сумму V. 785. 792; — поручаетъ ему заключить съ Уральск. казаками условіе о поставкѣ вина V. 786. 802. Долгъ ему Д-на VI. 60. Упом. V. 809. 821. VI. 139. 140. 630.

Злобинъ, Ив. Алексѣевичъ, земскій писарь. Доноситъ о буйствѣ малыковскихъ крестьянъ съ прибывшими бунтовщиками V. 174.

Злобинъ, Константинъ Васильевичъ. Посланіе къ нему и свѣдѣнія о немъ III. 445 и слл. 754. Упом. VIII. 931. 932. IX. 60.

Злобинъ, Константинъ Константиновичъ III. 446. 754.

Злогоръ, новгородскій волхвъ. Преданіе о немъ II. 644. III. 181. Упом. VIII. 934. 935.

Digitized by Google

Змѣева, помѣщица VIII. 24. IX. 14.
Змѣевъ, Андр. Никит. VIII. 32. IX. 7. Ссора съ Р. Н. Державинымъ VIII. 23. 24.
Змѣевъ, Сергѣй IX. 14.
Знаменскій, Антоній II, 714.
Знаменскій монастырь. По поводу завѣщанія Д. А. Д-ной VIII. 1012—1015.
Зничъ, священный огонь II. 381. IV. 45.
Зоргеръ, Соломонъ, премьеръ-майоръ V. 207. 242. Жалуется на потери отъ Пугачева V. 266. Упом. VIII. 162. 164. 216. IX. 74. 80. 83. 84.
Зоричъ, Семенъ Гаврил., генералъ. Дѣло по жалобѣ на него Евреевъ VI. 122. 123. 719. 730. Опека Д-на надъ его имѣніемъ VI. 156. 708. 725. 730. 731. По еврейскому дѣлу VII. 255. 257. VIII. 725. 726. Милость къ нему Екатерины В. VIII. 725. По поводу дѣла Зановичей о фальшивыхъ ассигнаціяхъ VIII. 725. 726. Упом. VIII. 722. 724. 735. 739. 845. 849. 949.
Зороастръ I. 284. 288. 292. II. 406. 411. VII. 251. 568.
Зосимы, братья II. 679. IX. 264.
Зотова, граф. Е. А. IX. 184.
Зотовъ, Захаръ, камердинеръ VI. 691.
Зотовъ, Яковъ, управл. бѣлорусскимъ имѣніемъ Д-на VI. 88. 94. 96.
«Зритель», журналъ. Приводитъ стихи изъ соч. Державина IV. 772.
Зряховъ, Илья, секретарь въ секретной комиссіи V. 138. VIII. 120.
Зубова, графиня Праск. Ал-дровна (рожд. кн. Вяземская) VI. 611.
Зубовъ, Александръ Никол. Присвоилъ себѣ чужое владѣніе I. 493. III. 627. V. 69. Тяжба его съ Бехтѣевымъ VI. 614 — 617. VI. 612. VIII. 589. 590. Упом. IX. 264.
Зубовъ, графъ Валеріанъ Ал. Присланъ съ извѣстіемъ о взятіи Измаила I. 335. 601. VI. 613. VIII. 583. Стихи къ нему I. 604. Свѣдѣнія о немъ Тж. I. 743. II. 29. 486. Отзывы о немъ Д-на I. 605. 744. II. 35. III. 672. Потеря ноги I. 606. Ода на взятіе имъ Дербевта I. 743. Планъ персидскаго его похода I. 745. III. 646. 671. Возвращеніе его изъ Персіи II. 28. III. 671. Отзывъ Жихарева II. 36. Смерть Зубова II. 37 и сл. Объ уплатѣ имъ долга Сутерланду V. 796. Проситъ Д-на доложить письмо Шепелева V. 819. О смерти его VI. 155. Назначенъ въ комитетъ по калужскому слѣдствію VI. 772. Положеніе его въ дѣлѣ Надаржинской VI. 774. 775. Политич. взгляды его VI. 787. Участіе въ вопросѣ о службѣ дворянъ VI. 788. 789. Членъ комитета по мнѣнію Д-на о Евреяхъ VI. 799. VII. 737. VIII. 826. Имѣлъ собственность въ польскихъ губ. VI. 804. Въ письмѣ Державина къ гр. А. Р. Воронцову VII. 725. Поводъ сочиненія Д-нымъ оды на возвращеніе Зубова изъ Персіи VIII. 766. Опала VIII. 767. По поводу дѣла объ опекѣ надъ шиловскимъ имѣніемъ VIII. 846. Похвалы въ одахъ Д-на VIII. 1030. Упом. VII. 654. 801. VIII. 700. 756. 776. 786. 811. 829. 830. 1042. IX. 244.
Зубовъ, Вас. Никол. О пензенскомъ винокур. заводѣ его V. 822.
Зубовъ, графъ Дм. Ал-др. О дѣлѣ его VI. 326. 343. Женился на кн. Вяземской VI. 611. Расположеніе его къ Д-ну VI. 653. Просьба его по дѣлу Свищова VI. 739. 740. По поводу взысканій по откупнымъ недоимкамъ VII. 489. 490. 492.
Зубовъ, графъ Николай Ал. I. 600. О помолвкѣ его на Суворовой VI. 27. 617.
Зубовъ, гр. Платонъ Ал. Получаетъ на просмотръ рукопись соч. Державина I. XVI. VI. 696. Д-нъ посылаетъ ему *Анекдоты* I. 114. III. 596; — ищетъ его покровительства I. 270. 598. VI. 610. 611. VIII. 623. 624. Зубовъ ссоритъ Д-на съ Н. Эминымъ I. 336. VI. 624. Отношенія къ Потемкину I. 486. 493. III. 642. VIII. 600. Его забавы I. 497. III. 628. Свойства его I. 498. Поведеніе при воцареніи Павла I. 499. Отношенія Зубова къ Д-ну I. 499. III. 633. 635. 650. Былъ при встрѣчѣ Елисаветы Алексѣевны I. 504. Прочитъ Державина въ генералъ-прокуроры I. 626. III. 633. Намеки на него I. 629 и слл. 705. Свойства его I. 498. 602. 633. 642. 774. III. 629. 671 и слѣд. Позволилъ напечатать оду *на взятіе Варшавы* I. 639. 647. Приглашенъ къ Державину на обѣдъ I. 665. 669. Принятъ Суворовымъ I. 709. Любитъ похвалы I. 765. На конную артиллерію, имъ введенную III. 493. Защитилъ Хераскова въ дѣлѣ о мартинистахъ V. 781. Покровительство его Веревкину V. 783. 788. О покровительствѣ его проситъ Козодавлевъ V. 812. Д-нъ жалуется ему на свое положеніе VI. 12. 13. Свѣд. о немъ I. 598. 602. 746. VI. 23. 610. 751. Заботится

Digitized by Google

о снабженіи государства деньгами VI. 45. Д-нъ совѣтуется съ нимъ по дѣлу его отца съ Бехтѣевымъ VI. 615. Расположеніе его къ Д-ну I. 499. III. 633. 635. 650. VI. 616. 617. 653. 665. 666. 668. 681. 686. 688. 690. 693. 696. VIII. 582. 583. 585. 600. IX. 192. Выходка противъ него Потемкина VI. 617. VIII. 590. Обнадеживаетъ Д-на обѣщаніями VI. 621. Исправляетъ должность Безбородки въ его отсутствіе VI. 625. VIII. 615. Спрашиваетъ Д-на о переводѣ дѣлъ изъ одной губ. въ другую VI. 625. Участіе его въ дѣлѣ Якоби VI. 638; — въ дѣлѣ Ярославова VI. 659. Споръ съ Державинымъ о таможенномъ управленіи VI. 698. Просьба его по дѣлу Свищова VI. 739. 740. Недовѣріе къ нему имп. Павла VI. 752. О конституціи VII. 341. Въ примѣчаніи VII. 511. По поводу записки о маклерахъ VII. 683. 734. Оды «На умѣренность» и «Къ лирѣ» I. 499. VIII. 583. 597 630. IX. 245. Въ письмѣ Екатерины къ Гримму VIII. 584. Отношеніе императрицы къ Зубову VIII. 584. 585. Цѣль назначенія Д-на кабинетскимъ секретаремъ VIII. 616. Работы предлагаемыя имъ Д-ну VIII. 613. Ходатайство его о назначеніи Д-на въ должность президентъ коммерцъ-коллегіи VIII. 659. Проектъ о преобразованіи сената VIII. 794. Косвенный ему совѣтъ Д-на IX. 248. Собственноручная записка Екатерины II къ нему IX. 296. Упом. V. 819. VI. 16. 24. 562. 612. 622. 623. 656. VII. 511 VIII. 589 — 591. 632. 639. 641. 647 — 651. 660 — 664. 671. 673. 674. 686. 688. 689. 698. 705. 716. 756. 766. 776. 777. 793. 852. 1030. 1042. IX. 168. 179. 197. 241. 264. 309—312. 315. 498.

Зубовы, братья. У одного изъ нихъ былъ домъ, по сосѣдству съ домомъ Д-на VIII. 629. По дѣлу Свищова VIII. 744. Объ отношеніяхъ къ нимъ Д-на IX. 168. Упом. VI. 697. 773.

Зубриловка, село князя С. Ф. Голицына I. 223. Пребываніе тамъ К. Я. Державиной V. 729. VIII. 545. 556. IX. 42.

Зубрицкій, Вас. Роман., поручикъ. Долженъ посылать разъѣзды по колоніямъ V. 199. Участвуетъ въ походѣ противъ Киргизъ-кайсаковъ V. 209. Представленъ Д-нымъ къ наградѣ V. 210. При немъ Д-нъ оставилъ 200 крестьянъ V. 216. Жалоба на него за насиліе V. 227. Упом. VIII. 183. 184. 186. IX. 62. 267.

Зуева, Авдотья Осиповна V. 437. 439.

Зуевъ, Харит. Лукичъ, олонецк. губернаторъ послѣ Д-на. Просьба Д-на объясниться съ купцомъ Михѣевымъ V. 430. Расположенъ къ Свистунову V. 436. 441. Покупаетъ мебель Д-на V. 439. 442. 460. 569. Прибытіе его въ Петрозаводскъ V. 441. Упом. V. 480. 535. VIII. 402. 428.

Зульцеръ. Его сочиненія, которыми Державинъ пользовался въ своемъ «Разсужденіи» VII. 740. Словарь: «О словесныхъ наукахъ» VII. 599.

Зыковъ VII. 121.

Ивановскій, Ант. Доминик. V. VII. VI. 408. 861. VIII. 804. 898. IX. 279. 281.

Ивановъ, А. И. О Кивачѣ I. 799. Снялъ и доставилъ копію съ рукописи «губернаторскія предложенія» Державина VII. 46.

Ивановъ, Василій, полковникъ V. 153. IX. 34.

Ивановъ, Ив. Алексѣев., художникъ. Рисунки его въ рукописяхъ Державина I. XIV. Свѣдѣнія о немъ I. XXXIII. 454. 456. 744. VI. 372.

Ивановъ, Иванъ, поручикъ V. 41. Жалуется на грабежъ колонистовъ V. 183. Ищетъ спасенія въ Берегникахъ V. 214. Упом. V. 196. 198.

Ивановъ, Ив. Вас., сызранскій воевода. Отношенія его къ Д-ну V. 20. Жалуется на распоряженія симбирскаго воеводы V. 26; — на недостатокъ людей V. 137. Жалѣетъ объ ограбленіи Максимова V. 198. Упом. VIII. 129. 143. 150.

Ивановъ, М. И., скульпторъ. Бюстъ Д-на IX. 571.

Ивановъ, Михайло, Донской пятидесятникъ V. 178.

Ивановъ, Никита, сотникъ V. 163.

Ивановъ, Николай, переводчикъ IV. 745.

Ивановъ, П. И. Матеріалы о Д-нѣ VIII. 515. 518. IX. 163.

Ивановъ, Петръ, свящ. Рѣчь при открытіи училища VIII. 451.

Ивановъ, Петръ, священникъ. Отправленъ въ секретную комиссію V. 112.

Ивановъ, Степ. Степ., управляющій казан. деревнями. Наставленіе ему VI. 103. 118. 124. 276. Письмо къ нему Д-на по поводу жалобъ крестьянъ VIII. 754.

Ивановъ, Титъ V. 283.

Ивановъ, Фед. Ив., генералъ. Пре-

Digitized by Google

тензія его на домъ Демидовыхъ въ Москвѣ V. 373.
Ивановъ, семинаристъ VIII. 467.
Ивановъ, Ст., оберъ-секретарь VIII. 574.
Иванъ Андреевичъ. См. Татищевъ.
Иванъ Антоновичъ, императоръ, См. Іоаннъ.
Иванъ Васильевичъ, вел. князь IV. 782. Привилегіи Евреямъ по торговлѣ VII. 248. О жидовствѣ въ Россіи VII. 298.
Иванъ Васильевичъ. См. Гудовичъ.
Иванъ Васильевичъ, Грозный, царь III. 186. IV. 295. 582 и слл. 624. 637 и сл. 782. VIII. 287. О войнахъ съ Новгородцами VI. 170. Изгналъ Евреевъ изъ Новгорода VII. 249. О запрещеніи крестьянамъ переходить изъ владѣльческихъ земель VII. 462.
Иванъ Великій, колокольня II. 375.
Иванъ Ивановичъ. См. Гольцеръ.
Иванъ Захаровичъ (?). Отзывъ его о проектѣ судоходства, составленномъ Д-нымъ V. 670.
Иванъ Макс-чъ. См. Синельниковъ.
Иванъ Михайл-чъ. См. Арсеньевъ.
Иванъ Серг-чъ. См. Ананьевскій.
Ивашевъ. О Суворовѣ I. 709. VI. 617.
Ивеличъ IX. 264.
Игельстромъ, баронъ Осипъ Андр.. симбирскій и уфимскій ген.-губернаторъ V. 490. VI. 16. 655. Упом. VIII. 645.
Игнатій Богоносецъ. Изобрѣлъ антифоны VII. 589. 620.
Игнатъ. См. Акимовъ.
Игорь, великій князь III. 38.
Ижора, станція VI. 456.
Изабелла, испанская королева. Изгнаніе Евреевъ изъ Испаніи VII. 262—263.
Извѣковъ VI. 49. 81.
Изданія соч. Державина. Академическое I. vi. VIII. 8 Обзоръ прежнихъ I. xvi—xxviii. III. vi. 729. IV. 771.
Измайловскій полкъ. Школа при немъ I. 18. 512. Упом. VIII. 90. 91.
Измайловъ, А. Е. *О гимнѣ лиро-эпич. на прогнаніе Французовъ* III. 137. Ему приписанъ «Разговоръ въ царствѣ мертвыхъ» VI. 289. 859.
Измайловъ, Влад. Вас. VI. 154. VIII. 861. 862.
Измайловъ, генералъ-майоръ. VI. 865. VIII. 773. IX. 288. 290. 292.
Измайловъ, М. М. VI. 865.
Измаилъ, городъ. Взятіе его I. 335. 475 и сл. Праздникъ по этому случаю I. 379. VIII. 591. Ода на взятіе его. Милость Екатерины Вт. къ Д-ну за эту оду VI. 614—619. 700. VIII. 585.
«Изображеніе Фелицы», ода. Объ исключенныхъ изъ нея цензурою стихахъ VI. 76. 80. 748. 749. О ея сочиненіи VI. 611. Дашкова хвалитъ ее VI. 612. Основная идея VIII. 585. 586. 587. 1029.
Изыфелевъ, еврейская книга VII. 316.
Иконниковъ, Алексѣй, повѣнец. исправникъ. О преслѣдованіи имъ бѣглыхъ, сборѣ недоимокъ и проч. V. 411. Упом. V. 483. VIII. 387.
Иконниковъ, В. С., проф. VIII. 793. 794. 824. 825.
Илашкевичъ V. 379.
Илецкая крѣпость V. 23.
Илличевскій, А. Д. VIII. 972.
Иллюминаты, секта Евреевъ VII. 254.
Иловайскій, Д. И. III. 751.
Иловайскій, Донской полковникъ. Преслѣдуетъ Пугачева изъ Царицына V. 211. 221. VI. 743. Упом. IX. 74.
Ильинскіе VI. 109.
Ильинскій, Вас. Иван. VI. 77.
Ильинскій, графъ Августъ Ив. Свѣд. о немъ VI. 742.
Ильинскій, гр. Ст. О. По поводу насильственной смерти бурбонскаго принца д'Ангіеня IX. 245.
Ильинскій, новгор. губ. прокуроръ VI. 234. 845.
Ильинскій, Петръ IX. 173. 174. 176.
Ильинскій, секретарь гр. Хвостова I. 191.
Ильинъ, Никол. Ив. Д-нъ хвалитъ его труды VI. 154. Измайловъ о его драмѣ «Великодушіе» VIII. 861. Членъ-сотрудникъ Бесѣды VI. 210 и сл. VIII. 907. Авторъ комедій VIII. 910. Упом. VIII. 877. IX. 272.
Ильинъ. Подвигъ его при Чесмѣ II. 476. III. 687.
«Илья Богатырь», опера Крылова IX. 232. 265.
Имеретковъ, поручикъ. Убитъ Пугачевымъ V. 207.
Имѣнія Д-на VI. 542—546.
Инвалидный домъ, каменноостровскій. Стихи на *освященіе* его I. 61.
Индія и Индѣйцы VII. 521. 568. О торговлѣ съ ней VII. 339.
Иннокентій, архіеп. псковской. Къ портрету его III. 376. VI. 396. IX. 269. 270.
Иноходцевъ, П., акад. Его экспе-

Digitized by Google

диція, посѣщеніе Олонецкой губ. VIII. 400. 401. Упом. IX. 122.

Инсфендармасъ II. 411.

Ипподамія. Сказаніе о ней II. 565.

Иргизъ, рѣка. Поселенія по ней, притонъ бѣглецовъ V. 11. VI. 454 Доставленіе оттуда старца Іева V. 15. VI. 479. Предосторожности на ней V. 17. VI. 486. Жители оттуда удаляются V. 22. Позволеніе польскимъ выходцамъ селиться на этой рѣкѣ V. 41. 154. О дѣйствіяхъ на ней V. 48. Объ отправленіи туда казаковъ V. 97. Пугачевъ зоветъ туда своихъ сообщниковъ V. 119. Д-нъ хочетъ очистить Иргизъ отъ войска, чтобъ заманить Пугачева V. 123. Извѣстія съ Иргиза о Малороссіянахъ и Калмыкахъ V. 124. Ордеръ Кречетникова о томъ, чтобъ Д-нъ оставался на Иргизѣ V. 158. Желаніе тамошнихъ жителей быть казаками V. 161. Движеніе туда кн. Голицына и приглашеніе Д-на V. 213. Разрѣшеніе Д-ну уѣхать оттуда V. 226. О преклоненіи тамошнихъ жителей къ Пугачеву V. 280. Упом. VIII. 107—117 и д. IX. 38. 42. 46. 62. 86.

«Ирода, или письмо Вивлиды къ Кавну». Самый ранній трудъ Державина въ переводахъ VII. 637.

Исакіевское училище, первая народная школа въ Россіи VIII. 445. 446.

Исакіевъ скитъ V. 266.

Исакова, Анна Савишна (рожд. Новикова) VI. 437.

Исаковъ, Я. А. I. 787.

Исетская провинція V. 71. 73. Бѣгство туда Пугачева V. 113.

Исидоръ, митрополитъ. По поводу устройства въ Званкѣ женскаго училища VIII. 1014. 1015.

Испанія. О прекращеніи вывоза соли VII. 427. Объ изгнаніи евреевъ VII. 262. 263.

«Историческія свѣдѣнія о цензурѣ въ Россіи» VII. 217.

Италія и **Итальянцы** VII. 585. Объ операхъ VII. 600. 604. О рифмѣ VII. 625.

Іевъ, старецъ раскольн. Посланъ въ Яицкій городокъ V. 15. 19. 33. VI. 479. 484. Освобожденъ при занятіи крѣпости V. 48. 60. Его поведеніе V. 64. 74. Наставленіе ему V. 75. — VIII. 112. 113. 121—123.

Іезуиты. Мѣра, предложенная въ пользу ихъ Кочубеемъ VI. 782. VIII. 819.

Іерусалимъ. Тамошняя овчая купель IV. 781.

Іисусъ Сирахъ. Цитата изъ него VI. 55. Упом. VIII. 863.

Іоакимова лѣтопись III. 39. IV. 35. IX. 264.

Іоаннъ Антоновичъ, императоръ VI. 445.

Іоаннъ Васильевичъ Грозный. См. Иванъ Васильевичъ. Упом. VIII. 287.

Іоаннъ Васильевичъ III. См. Иванъ Вас., в. кн.

Іоаннъ Дамаскинъ VII. 590. Какъ писатель стиховъ VII. 620. Октоихъ VII. 620. Дамаскиновы пѣсни VII. 621.

Іоаннъ іерусалимскій, орденъ его. См. Мальтійскій орденъ.

Іоаннъ, или Іоганъ, егерь капитана Вильгельми V. 108. 117. 249. Женится V. 304.

Іоаннъ, католич. патеръ. Уведенъ Киргизъ-кайсаками V. 196.

Іоаннъ Панфиловъ, протоіерей, духовникъ Екатерины II. Письмо къ нему Державина VII. 727.

Іоаннъ, протоіерей собора въ Петрозаводскѣ. Произноситъ рѣчь Державина при открытіи больницы V. 633. 847. VI. 577. VII. 123. VIII. 398.

Іоаннъ, священникъ села Егорьевскаго VI. 276. 303.

Іоасафъ, архимандритъ моск. Новоспасскаго монастыря, въ міру Масловъ V. 807.

Іовъ, раскольничій старецъ. См. Іевъ.

Іорданъ, Ф. И., профессоръ. Гравировалъ портретъ Державина I. xxxv. IX. 255. 565.

Іосифъ, архимандритъ VIII. 1015. 1016.

Іосифъ II, императоръ Римскій. Свиданіе съ нимъ Екатерины Вт. I. 95. 512. VIII. 280. Ободренъ взятіемъ Очакова I. 247. Его отзывъ о русскомъ сенатѣ VI. 547. Бесѣда съ нимъ Екатерины Вт. по народному образованію VIII. 446.

Іосифъ, еврей. О введеніи жидовства въ Россіи VII. 298.

Іосифъ, палатинъ венгерскій. Свѣдѣнія о немъ II. 240. 301.

Іосифъ Флавій III. 225. IV. 215.

Іувалъ, сынъ Ламеха, показатель гуслей и пѣвницы VII. 518.

«Кабинетъ Аспазіи», журналъ VIII. 916. IX. 286.

Каблуковъ, майоръ. Помогалъ Державину своими практическими свѣдѣніями о крымскихъ соляныхъ озерахъ VII. 421.

Кавалергардскій корпусъ I. 599.

Digitized by Google

Кавалліари, архитекторъ VIII. 672.
Кавальканбо, маркизъ, повѣренный русскаго двора въ Мальтѣ II. 206 и сл.
Кавелинъ, А. Д. VIII. 925.
Каверинъ, Ив. Никит., племянникъ Новикова. Просьба дяди за него V. 645.
Каверинъ, Мих. IX. 25.
Каверинъ, Никита Вас. V. 734. VI. 588.
Кавказъ. Стихи о немъ II. 32.
Кадомъ, городъ V. 170.
Кажехаровскій форпостъ V. 231.
Казаки, командированные къ Кречетникову V. 41. Положеніе ихъ въ степи V. 45. 55. 63. Д-нъ проситъ ихъ у кн. Щербатова V. 78. Обращеніе съ ними Ечина V. 115. Распредѣленіе присланныхъ съ Иргиза V. 150. Передаются Пугачеву V. 168. См. также: Иргизъ, Кречетниковъ, Петръ Никит., и: Мосты Иргизскіе.
Казанская гимназія. Въ ней воспитывался Д-нъ VIII. 39—50. 60. Свѣд. о ней IX. 17. 19. 20. VII. 511.
Казанская секретная комиссія. См. секретная комиссія.
Казанская строительная комиссія. По поводу сооруженія памятника Д-ну VIII. 1018.
Казанскіе Татары IX. 37.
Казанскій соборъ. На освященіе его III. 105. На построеніе его III. 513.
Казанскій университетъ. По поводу сооруженія памятника Д-ну VIII. 1012. 1017. 1018—1020.
«Казанскія Губернскія Вѣдомости» VIII. 1021.
Казанскія деревни Державина V. 428. 464. О переводѣ изъ нихъ крестьянъ въ оренб. деревню V. 817. VI. 103. 416. VIII. 21 и д. IX. 5—7. 11. 12.
Казанское губернское земское собраніе. Его ходатайство о перенесеніи памятника Д-на съ университетскаго двора на театральную площадь VIII. 1021. 1022.
Казанское дворянство. Его пожертвованіе V. 15. VI. 475. 476. VIII. 100—104. IX. 35.
Казанское общество любителей отечественной словесности. Торжеств. засѣданіе въ память Д-на VIII. 1016. 1017. Чествованіе его 1020. IX. 225. 282. Упом. VI. 337.
Казанцова, Дарья. О пожалованіи ей дачи Красный Кабачокъ V. 795.
Казань. Тамъ написана «Эпистола» къ Шувалову I. 51. Слѣдствіе по бывшей тамъ пыткѣ II. 385. «На защищеніе Казани Михельсономъ» III. 311. Памятникъ тамъ. IV. 624. Стремленіе къ ней Пугачева V. 134. Первое извѣстіе о разграбленіи ея V. 137. 146. Какъ подѣйствовалъ слухъ о томъ на Саратовскій край V. 147. 150. Планъ и описаніе Казани составляются Каницемъ V. 311. 341;—посланы къ гр. Строганову V. 354;—къ Домашневу V. 360. Виды города V. 341. 346. Пребываніе тамъ Бибикова VI. 466 и д. Выжжена Пугачевымъ VI. 491. Родина предковъ Д-на VIII, 19 и д. IX. 5 — 9. Объ устройствѣ тамъ гимназій VIII. 19. 25. 39. IX. 65. 80. 35. 36. 37. 40. 41. 45. См. также оглавленіе къ VIII Тому.
Казарминъ, полковн. казачій V. 231.
Казацкія примѣты II. 649.
Казембъ-бекъ, профессоръ II. 715.
Казиміръ Великій, польскій король. Объ Евреяхъ VII. 247.
Казинскій, Дм. Степ., вице-губ. екатериносл. VI. 36. 46.
Казлянинов, капитанъ - исправникъ VII. 84.
Каировъ, преображ. офицеръ. Дѣло его наслѣдницъ съ Тарабаровскимъ VI. 663. 664.
Кайсаровъ, Андрей, авторъ миѳологіи III. 123. VI. 289.
Калайдовичъ, К. Ф. II. 652. III. 119. Предисловіе къ «Древнимъ Россійскимъ стихотвореніямъ» изд. 1818 г. VII. 607.
Калачовъ, Н. В. Его «Архивъ ист. и практич. свѣд., относящихся до Россіи» VII. 46. 229.
Калигула I. 625. III. 633. 636.
Каллимахъ. Каллимаховы гимны VII. 621.
Калмыки. Сношенія съ ними Пугачева V. 16. 70. 80. Появленіе ихъ на Иргизѣ V. 81. 87. 88. Разграбили провіантъ V. 90. Стараніе, чтобъ они не соединились V. 82. 88. 90. Дѣло съ ними Ечина V. 92. 97. Пораженіе ихъ Муфелемъ V. 100. 103. 105. 106;—Мансуровымъ V. 132;—Соловьевымъ V. 876. Вызовъ къ преслѣдованію ихъ V. 116. Слухи о нихъ съ Иргиза V. 124. Артилерійская команда дана для разогнанія ихъ V. 157. Ихъ 4000 подъ Царицынома V. 193. Покупка калмычатъ для Д-на V. 29. 103. 104. 301. 876. VI. 470. Овладѣли Ставрополемъ VI. 473. Увѣщательное къ нимъ письмо VI. 473. Прорывались чрезъ Самарскую линію

Digitized by Google

VI. 487. Прогнаны съ Иргиза VI. 490. VII. 20. Ихъ буйства VIII. 95. 98. Воззваніе къ нимъ, составленное Д-нымъ VIII. 99. VII. 20. Упом. IX. 44.

Калмыковская крѣпость V. 67.

Кама, рѣка. Стремленіе туда Пугачева и распоряженія противъ него на этой рѣкѣ V. 119. 134. Ея берега VIII. 34. 35. Упом. VIII. 19.

Камаревъ, Дмитрій VIII. 463.

Камаритъ, Іосифъ. Чешскій переводчикъ Д-на IX. 536.

Камбаровъ, Ив. Александр. VIII. 410.

Камеликъ, рѣка V. 43. 69. 88. 93. 115. 224. Разстояніе ея отъ Мечетной слободы V. 231.

Каменевъ III. 580. Описаніе наружности Дмитріева (писателя) VIII. 605. Упом. III. 580. VIII. 692.

Каменскій-В. См. Бантышъ-Каменскій.

Каменскій, Мих. Федот., фельдмаршалъ. Назначеніе его главнокомандующимъ II. 608. 644. III. 742. Его жестокость III. 742. Тамб. намѣстникъ передъ Гудовичемъ V. 431. Отъѣздъ его въ армію V. 625. Заботы его о народномъ образованіи VIII. 447. Главнокоманд. По поводу басень Д-на VIII. 875. Упом. VII. 210. 211. 655. 656. VIII. 402.

Каменскій, графъ Ник. Мих. III. 40. 567. Смерть его VI. 244.

Камеронова галлерея I. 616 и слл. II. 94.

Камиллъ I. 634. III. 635.

Камышенка, деревня V. 193. 203. 207.

Камышляйка (Камышлейка), село гр. Шереметева V. 194. 200.

Кандауровъ, подполковникъ V. 88.

Каницъ, Фонъ-, Юлій Ивановичъ, директоръ Казанской гимназіи. Свѣдѣнія о немъ V. 261. 311. 877. VII. 637. Рѣчь его по успокоеніи края V. 262. Другая рѣчь его, напечатана Палласомъ V. 262. 341. Составляетъ планъ и описаніе Казани V. 311. 320. 341. Хлопочетъ о вознагражденіи за убытки, понесенные имъ во время Пугачевщины V. 311. 329. 330. 331. 335. 365. Раненъ при оборонѣ Казани V. 261. 311. Предпринимаетъ написать Казанскую Исторію V. 313. 314. 321. 324. 330. Извиняется въ частыхъ письмахъ V. 315. 327. Изображаетъ Д-на V. 316. 325. 327. 330. 349. Писалъ къ Шувалову V. 326. Пишетъ къ Д-ну подъ казеннымъ адресомъ V. 323. 326. 336. Остается 17 лѣтъ въ одномъ чинѣ V. 329. Посылаетъ историческія рукописи къ кн. Вяземскому V. 330. 331. 333. Произведенъ въ колл. совѣт. V. 333. Посылаетъ виды Казани V. 341. 346. 360. 362. Желаетъ получить вознагражденіе крестьянами V. 348. 361. Приготовляетъ представленіе «Димитрія Самозванца» въ гимназіи V. 354. Сочиняетъ эпилогъ къ этой трагедіи V. 354. Передаетъ кн. Мещерскому письмо къ императрицѣ V. 365. Упом. VI. 425. 449. VIII. 73. IX. 19.

Канищева, майорша, жена городничаго VIII. 511. IX. 155. 156.

Канонникъ. Подъ этимъ именемъ въ «Собесѣдникѣ» скрывался Левъ Ал. Нарышкинъ VIII. 334—339. IX. 103.

Кантаровскій, Як I. 474.

Кантемиръ, кн. А. Д. Новое изданіе сочиненій его предпринято въ Москвѣ I. vi. Переводъ Анакреона II. 71. Надпись на него III. 331 и сл. Имѣніе его близъ Москвы VI. 526. Пѣсни въ новомъ вкусѣ VII. 617. Упом. VI. 314. VIII. 8. 155. 358. 756. 915.

Канцелярія опекунства иностранныхъ V. 32.

Канціани, балетмейстеръ I. 400.

Капнистъ, Ал-дра Алексѣевна, жена поэта. Письмо ея къ Д-ной VI. 270. VIII. 535. Въ письмахъ ея мужа VIII. 535. 536 Встрѣчаетъ Державиныхъ въ Обуховкѣ 951. Свѣдѣнія о ней IX. 161. 162.

Капнистъ, Алексѣй В. По поводу завѣщанія Д. А. Д-ной VIII. 1014. Его отзывъ о своей матери IX. 162.

Капнистъ, В. В. Снимокъ съ почерка его I. xiii. Изданіе его соч. съ виньетами I. xxix. xxxiii. Участіе въ составленіи виньетокъ къ соч. Державина I. xxix 744. II. 30. 139. 146 153. 157. 163. 196. 212. Разсматриваетъ и исправляетъ соч. Державина I. xiii. xix. 70. 130. 310. 316 и слл. 344 и слл. 369 и слл. 554. 574. II. 105. III. 601. 729. V. 814. IX. 181. 182. Переводитъ для Державина стихи изъ древнихъ классиковъ I. 184. 256. Его подражанія Горацію I. 438. 491. 786. II. 156 и слл. 499. 515. Пріязнь его съ Львовымъ I. 513. II. 105. Стихи къ нему Храповицкаго I. 543. Свѣдѣнія о немъ II. 104 и слл. 110. 528. 722. Знакомство и родство съ Державинымъ II. 105. VIII. 277. 588. Его потомство II. 106. Стихи его на прибытіе Суво-

Digitized by Google

рова II. 240. Его французское двустишіе III. 485. Къ портрету его III. 494. О стихахъ его къ Озерову III. 741. Служитъ въ почтамтѣ V. 381. 395. О выходѣ его въ оставку V. 395. Вхожъ къ кн. Вяземскому V. 409. Радуется переводу Д-на въ Тамбовъ; знакомство его съ Синельниковымъ; благодаритъ К. Я. Державину за подарки V. 445. 513. О его дѣлѣ съ Тарновскою V. 446. Гоститъ у Синельникова V. 484. Жалѣетъ, что не можетъ ѣхать въ Тамбовъ V. 512. Описываетъ свою жизнь въ деревнѣ V. 512. 513. Объ его одѣ «На истребленіе названія раба» I. 276. V. 514. Его горесть о несчастіи Д-на V. 758. Его соч. «Отвѣтъ Рафаэля» I. 297. 298. V. 766 — 768. VIII. 586. 587. Кн. Дашкова требовала его оды о рабствѣ V. 848. О неудачѣ въ доставленіи ему мѣста VI. 5. Д-нъ посвятилъ ему оду VI. 69. Стихи его въ «Аонидахъ» Карамзина VI. 71. Совѣтуетъ Д-ну писать свои Записки VI. 149. VIII. 899. Участвовалъ въ составленіи правилъ третейскаго суда VI. 149. VIII. 820. 821. О его «Ябедѣ» VI. 156. 162. VIII. 877. Предлагаетъ Державину помириться VI. 237. Служба по выборамъ VI. 237. IX. 162. Взглядъ на современную политику VI. 257. Неизвѣстное стихотв. «Плачъ надъ Москвою» VI. 267. 278. Объ опредѣленіи сыновей его въ службу VI. 272. 278. О дѣлѣ его съ кн. Лобан.-Ростовскимъ VI. 274. 275. О его письмахъ къ Томарѣ и къ Уварову VI. 278. Критика на его Антигону VI. 302. Возвращеніе изъ Пб. въ Малороссію VI. 305. Его разсужденіе, читанное въ Бесѣдѣ VI. 307. О его переводѣ изъ Горація VI. 327. Его дѣло съ Ниловымъ о поставкѣ вина VI. 342. Его отношенія къ Гнѣдичу VI. 375. Его лирическія стихотв. VI. 376. О его службѣ VI. 378. Д-нъ пользовался его совѣтами въ поэзіи VI. 443. 856. VIII. 279. 282. 283. Отрывки изъ его стиховъ I. 587. 716. IV. 783. VII. 529. 534. 572. Сочинитель пѣсенъ VII. 610; — разныхъ одъ VII. 618. О его письмѣ VII. 727. Попечитель К. Я. Д-ной VIII. 247. Знакомство съ нимъ Д-на VIII. 277. Его біографія VIII. 278. Вліяніе его на поэзію Хемницера VIII. 281. Участіе въ журналѣ «С.-Петерб. Вѣстникъ» VIII. 285. О его языкѣ VIII. 307. Сотрудникъ «Собесѣдника» VIII. 309. Корреспондентъ Д-на въ Малороссіи VIII. 414. 531. 532. Дружескія чувства къ нему Д-на VIII. 533. Письма его къ Д-нымъ VIII. 534 — 537. Письма Д-на VIII. I. xx. 534. 574. 575. 578. 612. 703. 704. 748. 752. 781. 818. 850. Уп. въ числѣ лицъ, которыхъ восхвалялъ Д-нъ VIII. 597. Критика его стиховъ Д-нымъ VIII. 587. Въ письмѣ Львова VIII. 587. Въ Запискахъ Дмитріева VIII. 604. Въ письмахъ Д-ныхъ VIII. 409. 613. По поводу дѣла Неранчича съ Д-нымъ VIII. 849. Объ отношеніяхъ Д-на ко двору VIII. 856. Письмо о потерѣ Львова VIII. 857. Отдѣльное изданіе «Анакреонтическихъ пѣсней» Д-на VIII. 859. Почетный членъ Бесѣды VIII. 907. Письмо къ Д-мъ о возстановленіи прежнихъ дружескихъ отношеній VIII. 949. 950. 954. О его женѣ IX. 161. 162. Просьба объ отставкѣ. О занятіяхъ по должности предводителя дворянства IX. 162. Упом. V. 835. 839 — 841. VIII. 252. 275. 296. 328. 375. 538. 606. 682. 683. 719. 858. 860. 885. 909. 916. 957. IX. 161. 201. 252. 263. 354.

Капнистъ, Вас. Петр., отецъ поэта II. 110. Его біографія VIII. 278.

Капнистъ, Вас. Сем. (впосл. графъ). Доставилъ часть переписки Д-на V. vii. VII. 835. VIII. iii.

Капнистъ, Влад. Вас. VI. 300. 302. 334.

Капнистъ, Екат. Вас. Въ альбомъ ей III. 522.

Капнистъ, Ив. Вас. II. 106. III. 89. Объ опредѣленіи его на службу VI. 272. 278. Его служба VI. 334. IX. 561.

Капнистъ, Ив. Сем. Доставляетъ матеріалы для изданія I. xii. V. vii.

Капнистъ, Никол. Вас. VI. 149. 342.

Капнистъ, Петръ Васильевичъ II. 716. V. 396. 514. VI. 238. 243. 260. VIII. 952. 953. IX. 211.

Капнистъ, Петръ Ивановичъ III. x. IX. 561.

Капнистъ, Сем. Вас. Стихи къ нему III. 455. Свѣдѣнія о немъ II. 104. III. 455. 590. IV. ix. Объ опредѣленіи его въ службу VI. 272. 278. О стихахъ его VI. 279. Объ экзаменѣ его на ассессорскій чинъ VI. 320. Любимый племянникъ Д. А. Державиной VIII. 955. 983. 992. По поводу дня рожденія Д-на VIII. 993. Отъѣздъ Д ныхъ VII. 995. По поводу завѣщанія Д-ной VIII. 1012. Портретъ работы Васильевскаго IX. 561. Упом. II. 717. VI. 294. VIII. 957. 970. 982. 999. 1001. 1011.

Digitized by Google

Капнистъ, Софья Вас. (въ замужствѣ Скалонъ). Изъ ея Записокъ о посѣщеніи Д-нымъ Обуховки VIII. 951. 952. IX. 286. См. Скалонъ.

Каподистрія IX. 267.

Капризъ, садъ княгини Е. Н. Вяземской III. 342.

Карабановъ, П. М. I. 214. 337. 488. VI. 25. Сладкогласіе въ его стихахъ VII. 572. Сочинитель разныхъ одъ VII. 618. Членъ Бесѣды VIII. 907. 712. 902. IX. 206.

Караджичъ. Сербскій словарь его VII. 429.

Каразинъ, Вас. Наз. Защищаетъ Державина I. 246. Приводитъ стихъ его II. 192. III. 590. Правитель канцеляріи комиссіи объ училищахъ. Д-нъ проситъ его по частному дѣлу VI. 129. Присланные имъ труды VI. 282. Упомянулъ въ печати о Запискахъ Д-на VI. 409. Участіе его въ слѣдствіи по калужскому дѣлу VI. 765. 766. 769. 773. Причина его опалы VI. 773. Свѣд. о немъ VI. 765. 773. Упом. VIII. 783. 785. 861. IX. 191. 195. 254. 282. 283. 514.

Каразинъ, Фильдельфъ Вас. VI. 765.

Каралыкъ, рѣка V. 90.

Карамань, Большой и Малый, рѣки V. 196. 198. 204. 209. 216. 219.

Карамзина, Екат. Андр. VIII. 948.

Карамзинъ, Н. М. Наблюдалъ за печатаніемъ соч. Державина I. xvIII. xIx. III. 730. Печатаетъ въ своемъ журналѣ стихи Державина I. 152. 158. 298. 381. 431. 501. 571. 730. Объ одѣ *Видѣніе мурзы* I. 158. II. 317. Исправляетъ стихи Державина I. 159. IV. 773. О переводѣ Коцебу *Изображенія Фемиды* I. 171. Отношенія къ Державину I. 427. II. 710. 711. III. 435. 508. IV. 303. Посвятилъ Державину переводъ изъ Оссіана I. 462. Отзывы о Ф. П. Львовѣ I. 514. IV. 776. V. 774. Объ Н. А. Львовѣ II. 461. Стихи Карамзина I. 587. 693. Осмѣянъ кн. Шаховскимъ I. 693. Мнѣніе его о кантатѣ Руссо *Цирцея* II. 535. Изъ писемъ къ Дмитріеву II. 709 и слл. 757. IV. 778. Приводитъ сказку о Волховѣ III. 182. На его любовь къ женщинамъ III. 363. Къ портрету его III. 508. Отношенія его къ вел. кн. Екатеринѣ Павловнѣ III. 527. 734. *Карамзинъ, какъ оптимистъ*, статья г. Галахова II. 323. Примѣчаніе Кар. къ *1-й пиѳич. пѣсни Пиндара* II. 331. Не его ли разумѣлъ Державинъ въ *Снигирѣ*? II. 346. Ода Карамзина на восшествіе на престолъ Александра Павл. II. 281. 355. Получаетъ за нее перстень II. 363. Подражаніе ему у Державина IV. x. 804. Благодаритъ Д-на за «Видѣніе мурзы» и проситъ участвовать въ «Московскомъ Журналѣ» V. 775. VIII. 607—609. Истребляетъ получаемыя письма V. 776. Ему сообщено о намѣреніи Д-на издать свои соч. V. 815. Поздравляетъ Д-на съ сенаторствомъ и хвалитъ нѣмецкій переводъ его соч. V. 820. Объ изданномъ имъ «Аглаѣ» VI. 6. Стихи его на смерть Пельскаго VI. 54. Объ «Аонидахъ» VI. 55. Эпиграмма на него Д-на VI. 57. Смотритъ за изданіемъ соч. его въ Москвѣ VI. 68. 82. VIII. 716—719. IX. 184. Отзывъ о немъ Д-на VI. 148. Напечатанная имъ біографія Богдановича VI. 199. Его мнѣніе о книгѣ Сестренцевича VI. 276. Обѣдалъ у Д-на VI. 332. Пріѣздъ его въ Петербургъ VI. 335. VII. 230. Отрывки изъ его стиховъ VII. 551. Какъ писатель пѣсенъ VII. 610;— торжественныхъ одъ VII. 618. Неизд. соч. его, по поводу проекта Сперанскаго о сенатѣ VII. 734. 735. Его уваженіе къ Ек. Як. Державиной VIII. 247. Пріобрѣтеніе дружбы Д-на VIII. 581. Въ домѣ Д-на VIII. 606. Отзывъ его о французской революціи VIII. 606. Ода «Прогулка въ Царскомъ селѣ», посвящена Карамзину VIII. 610. 630. Характеристика Д-на VIII. 610. Желаніе напечатать оду *Водопадъ* VIII. 610. 611. Письмо къ Д-ну VIII. 630. Заинтересованъ одой «Коварство» VIII. 627. Сомнѣніе его въ допущеніи напечатанія этой оды VIII. 628. Посвященіе Д-ну перевода *Сельскихъ пѣсней* VIII. 631. Письмо его къ Дмитріеву VIII. 637. Причина ненапечатанія оды «Приглашеніе къ обѣду» VIII. 689. По поводу «Разсужденія о старомъ и новомъ слогѣ» Шишкова VIII. 862. 863. Отношеніе къ нему Д-на и Шишкова VIII. 863. 864. Отношеніе гр. Хвостова VIII. 865. Почетный членъ Бесѣды VIII. 907. 921. Какъ смотрѣли на него учредители Бесѣды VIII. 921. Выходки Шишковской партіи противъ него VIII. 919. 922. В. Л. Пушкинъ его почитатель VIII. 922. Членъ Арзамаса VIII. 923. Посѣщаетъ Д-на по пріѣздѣ въ Петербургъ VIII. 944—948. Первое знакомство съ Шишковымъ VIII. 947. О дружбѣ съ нимъ И. И. Дмитріева IX. 164. Не принялъ предложенія быть у Д-на секретаремъ и рекомендовалъ ему своего друга Петрова IX. 164. 165. Защит-

Digitized by Google

никъ крѣпостного права IX. 195. О Ришелье IX. 246. Изъ его статьи «О вѣрномъ способѣ имѣть въ Россіи довольно учителей» IX. 272. Упом. II. 724. 739. IV. 786. V. 781. 805. VI. 146. 147. 166. 170. 173. 193. 197. VIII. 5. 252. 307. 346. 358. 602. 604. 626. 634. 640. 641. 686. 698. 715. 716. 718. 719. 729. 755. 766. 773. 775. 783. 785. 868. 872. 885. 892. 928. 969. 1036. IX. 108. 140. 183. 184. 208. 224. 236. 334. 335.

Карамзинъ, Федоръ М., братъ исторіографа VI. 384. VIII. 956.

Карамышева, Александра Иван. Неудовольствіе ея противъ Д-на V. 255. Крестьянинъ ея посланъ въ злодѣйскую толпу V. 260. VI. 501.

Карамышевъ, Яковъ, секундъ-майоръ. Ему было поручено управленіе тамб. училищами VIII. 463. 465. 466. 471. 373. IX. 141.

Каранай, киргизскій начальникъ V. 209.

Карандашевъ, Н., переводчикъ Бакмейстера I. 29.

Каратыгина. По поводу постановки на сцену пьесы Д-на «Ироду и Маріамна» VIII. 886.

Каратаевъ, купецъ, бургомитръ VII. 47. 48. 49. 89.

Карбулакъ, село (?) V. 189. Тамъ команда Мансурова V. 225.

Каргополь и **Каргопольскій** уѣздъ VII. 733. 739.

Кардаминъ, сержантъ VIII. 528.

Каржевинъ, откупщикъ VII. 184.

Карлевичъ, Мих. Осип. VI. 344.

Карлъ Великій. О поддержаніи просвѣщенія VII. 585.

Карлъ, герцогъ Зюдерманландскій. Пріѣздъ его въ Петербургъ I. 753.

Карлъ IX-й III. 628.

Карлъ XII-й I. 620. III. 606. 649.

Карлъ-Фридрихъ, герцогъ VIII. 747.

Карлъ, эрцгерцогъ. На побѣду его надъ Журданомъ III. 377.

Кармачи, дер. VIII. 20. IX. 10. См. Казанскія деревни

Карминскій Форпостъ V. 231.

Карповъ, присяжный. Ревизія Д-на VIII. 529.

Каротейнъ, экономъ у Капниста VI. 238.

Карсунъ, городъ V. 165. 170.

Карты, любимое занятіе при дворѣ 18-го столѣтія I. 133. Страсть къ нимъ Державина I. 134. III. 608.

Карусель 1766 г. I. 280. 767. III. 466. 668. VI. 445.

Каршино, колонія V. 176. 204.

Каръ, генералъ-майоръ. Въ указѣ Государственной военной коллегіи, данномъ Бибикову VII. 8. Указъ объ оставленіи службы VII. 9. 11. Въ рапортѣ коменданта Яицкой крѣпости VII. 13. Въ письмѣ Оренбургскаго губернатора Рейнсдорпа VII. 16. Упом. VIII. 88. 89. 103. 123.

Касальганъ, мѣстопребываніе хановъ Золотой орды IV. 298.

Каспійское море. Стихи о немъ II. 33. Обиліе птицъ на немъ II. 80.

Кассандра, гр. Блудовъ, какъ членъ «Арзамаса» IX. 201.

Кассандръ VII. 602.

Кастельветро, итал. писатель II. 658 и сл.

Кастера. Ошибка въ его Исторіи Екатерины Вт. VI. 855.

Катенинъ, П. А. Перевелъ Эсеиръ Расина IV. 802.

Катерина Яковлевна. См. Державина.

Катилина I. 331. III. 630.

Катковъ, М. Н. II. 722.

Катонъ I. 327. III. 630.

Катуллъ, лирикъ VII. 585.

Кауфманъ, Анжелика. Стихи къ ней I. 662. Свѣдѣнія о ней I. 663. 804.

Каховскій, графъ Мих. Вас. Свѣд. о немъ II. 608. V. 790. VI. 359.

Каховскій. Доставилъ записку объ Евреяхъ Могилев. губ. VII. 249. 308.

Качеповскій, М. Т. Недоразумѣнія его съ Державинымъ II. 536. 540. III. 435. 741. IV. 784. VIII. 865. 866. Отношенія къ Дмитріеву II. 536. 540. 555. Его «Вѣстникъ Европы» VI. 173. VIII. 862. Отношеніе къ Д-ну VIII. 865. 866. Письмо къ нему Д-на о стих. Мерзлякова III. 555. VI. 167. 179. 289. IX. 261. 262. Упом. VIII. 872.

Кашкинъ, Евгеній Петр. VI. 658. 659.

Кваренги. См. Гваренги.

Квашнина-Самарина, Анна Петровна. О долгѣ ея графинѣ Брюсъ VI. 157. 162. Упом. VI. 16. 70. 139. 143. 152. 237.

Квашнина-Самарина, Елиз. Петровна. См. Чернышева.

Квашнина-Самарина, Прасковья Федор. См. Воронцова, графиня.

Квашнинъ-Самаринъ. См. Самаринъ.

Digitized by Google

Квинтиліанъ VII. 585.
Кеглевы, дворянскій родъ VI. 419. VIII. 19.
Кельбергъ, Андрей Ив. Участіе его въ растратѣ суммъ заемнаго банка VI. 686—693. Вмѣсто денежныхъ пакетовъ клалъ въ сундуки простую бумагу VIII. 665. 667. 668. 672. 673.
Кемскіе князья VI. 329.
Кемь, городъ I. 564. III. 678. VI. 571—573. VII. 57. 81. VIII. 389.
Кеневичъ, В. Ф. III. 35. 451. VI. VIII. 289. 859. О баснѣ Крылова «Вельможа и Философъ» VIII. 917.
Кеппенъ, П. И., акад. III. 590. IV. 779. О времени рожденія В. А. Жуковскаго VII. 734.
Кераръ IX. 519.
Кетовъ VII. 205.
Кетчеръ IX. 252.
Кибинцы, имѣніе Трощинскаго VI. 256. 268. 859.
Киболъ, селеніе VI. 464.
Кивачъ, водопадъ I. 458. 460. 487. 799. 800. 801. По поводу обозрѣнія Олон. губерніи, описаніе водопада VIII. 388. Упом. VI. 55.
Кикинъ, Петръ Андр. Письмо его къ Шишкову о храмѣ Христа Спасителя VI. 248. 268. Членъ Бесѣды VIII. 902. 907. 948. Упом. VI. 290. 852. VIII. 857. IX. 518.
Кикинъ, Я. И., служившій въ сарат. конторѣ колонистовъ V. 285. VIII. 156. 168. 171.
Килдишевъ, князь Андрей, кол. ас. VII. 707.
Кильцанъ, М., старшина VII. 17.
Кингстонъ, англійская герцогиня въ Россіи I. 385. 441. II. 711. III. 734. Пріобрѣтеніе у ней Потемкинымъ разныхъ драгоцѣнностей VIII. 594. Ея фаворитъ Гарновскій IX. 244.
Кинзей, башкирскій старшина. Къ нему уходитъ Пугачевъ VI. 483.
Кипчакъ II. 651. IV. 592. 596.
Кипчацкія орды. Время нашествій VII. 592. 615.
Киргизъ-Кайсаки. Сношенія съ ними Пугачева V. 16. 24. 33. 53. Нападеніе ихъ на Мечетную V. 175. 176. 189. Угрожаютъ колоніямъ V. 185. 189. Д-нъ вызывается итти противъ Киргизовъ V. 186. Нападеніе ихъ на колоніи V. 196. 197. 202. Преслѣдованіе ихъ колонистами съ пасторомъ Вернборнеромъ V. 202. Показались на р. Большомъ Караманѣ V. 204. Заботы кн. Голицына объ истребленіи ихъ V. 206. Опасеніе его, что съ ними соединится Пугачевъ V. 208. Пораженіе ихъ Д-нымъ V. 209. 211. Вторженіе киргизъ-кайсацкой партіи въ степь V. 231. Д-нъ предостерегаетъ отъ нихъ Вильгельми V. 249. Новыя противъ нихъ мѣры V. 249. 250. Контора опекунства иностранныхъ благодаритъ Д-на за освобожденіе колонистовъ изъ киргизскаго плѣна V. 267. Призваны Пугачевымъ на помощь VI. 481. Нападеніе ихъ на иргизскія селенія VI. 490. 502. Д-нъ сбирается итти на нихъ VI. 502. Нападеніе ихъ на колоніи. Экспедиція Д-на противъ Киргизовъ V. 200. 208. 209. VI. 502. 506. 507. 523. VIII. 181—187. IX. 61. 62. 63. 64. 74.
Кириловъ, директоръ Ассигнаціоннаго банка. Сватовство Д-на VIII. 243.
Кириловъ, Николай, протопопъ. Жалуется на обращеніе съ нимъ Тишина V. 153. VIII. 118.
Кириловъ, Петръ Иван. VI. 543.
Кириловъ, Феклистъ, колодникъ V. 554.
Киршбаумъ, ст. сов. VI. 855.
Кирѣевскіе, братья IX. 564. 568.
Киселевъ, Григ. Никиф. V. 793. VI. 320.
Киселевъ, Ник. Серг. Доставилъ нѣсколько писемъ Д-на V. VII. 835. VI. 758.
Киселевъ, товарищъ Д-на по гимназіи VIII. 82.
Кичуевскій шанецъ. Пребываніе тамъ Бибикова V. 23. VI. 481.
Китай и Китайцы VII. 568. О торговлѣ съ нимъ VII. 339.
Кишка-Згерскій, гр. переводчикъ IX. 514. 517. 518.
Клапротъ II. 715.
Клариса. Стансы ей III 475.
Клауберъ, граверъ I. XXXIII.
Клаусъ IX. 60.
Клеантъ, греческій философъ. Его гимнъ у Д-на II. 180. 317. 322. 723. VIII. 763. Буквальный переводъ его II. 324. 316. Упом. VII. 577. 621.
Клейстъ, поэтъ II. 166. III. 751. Подражаніе ему III. 485. VIII. 30. 264.
Климентъ Александрійскій VII. 591. 619.
Клеменція Изаура, графиня. Покровительница Цвѣточныхъ игръ VII 596.
Кличка, Францъ Ник. V. 624

Digitized by Google

Клопштокъ. Сомнительная ссылка на него у Державина I. 7. Написалъ оду на императора Александра Павл. I. 85. Духовныя его оды I. 189. 196. 202. Вліяніе на него Броккеса I. 207. Д-нъ переводитъ его Мессіаду V. 313. 321. 324. 325. VII. 637. IX. 21. Мысли, заим. Д-нымъ для оды «Богъ» VIII. 350. Въ письмѣ Карамзина VIII. 608. Упом. III. 68. VIII. 30. 264. 696. 755. 938.

Клоповъ, П. Н. Его письмо Д-ну IX. 321.

Клушенцовъ, смотритель надъ запрещенною торговлею. Рапортъ его Д-ну о вывозѣ изъ Москвы золотой и серебр. монеты VI. 44.

Клушинъ, А. И. Написалъ оду *Человѣкъ* III. 578. 757. IX. 277. 324. Какъ сочинитель торжественныхъ одъ VII. 618. Подражалъ Д-ну VIII. 1041.

Клюверъ, Ф. Географія его VII. 646.

Ключаревъ, Ф. П., издатель былинъ II. 652. III. 119 и сл. IV. 49. Упом. съ похвалою VI. 72. Его собраніе «Древнихъ русскихъ стихотв.» VI. 314. VII. 603. Принадлежавшая ему рукопись, по которой изд. «Древнія Рус. стихотворенія» А. Ф. Якубовичемъ VII. 607. 617. Объ источникахъ драматическихъ сочиненій Д-на VIII. 879. О вліяніи на Д-на изданныхъ имъ былинъ VIII. 932. 933. Евгеній объ изд. имъ былинахъ VIII. 935.

«Ключъ», ода Д-на IX. 279. 281. 282.

«Ключъ къ сочиненіямъ Д-на». См. Остолоповъ.

Книжная торговля въ 1812 г. I. XXIII.

Книтлингъ Сага—Гаральдова пѣсня, помѣщенная изъ Исландской лѣтописи, въ Датской исторіи Маллета VII. 627.

Кнорръ, хирургъ V. 298. 300.

Княжевичъ, Владис. Макс. IX. II. 322.

Княжевичъ, Дм. Макс. Письмо его изъ Вѣны II. 579. IX. 262. 451.

Княжевичъ, Максимъ Дм. Свѣд. о немъ VI. 135. 437. Сыновья его VI. 135.

Княжнинъ, Я. Б. О торжественныхъ одахъ I. 135. VIII. 306. Его «Стансы Богу» I. 189 202. Его переводъ Генріады III. 469. Его трагедія «Титово Милосердіе» IV. 796. Мнѣніе о немъ Державина III. 520. Какъ писатель оперъ VII. 618. Въ эпиграммѣ Д-на VIII. 268. Участіе въ журналѣ «С.-Петерб. Вѣстникъ» VIII. 285. Объ его языкѣ VIII. 307. Сотрудникъ Собесѣдника VIII. 309. Его ком. «Чудаки» IX. 274. Упом. VIII. 37. 695. 873. 877.

Княжнины. О забавныхъ операхъ VII. 604.

Князевъ. Продалъ деревни Н. А. Львову V. 446. Пишетъ просьбы для Сатина V. 547.

Князевъ, Ив. Яковл., полотняный фабрикантъ въ Новотроицкѣ V. 786. 791. 795.

Кобеко, Дм. Ѳомичъ VI. 858.

Кобенцель, послан. IX. 165.

Кобяковъ, купецъ, передавшійся Пугачеву V. 180. 285. Посланъ для переговоровъ съ Пугачевымъ VIII. 173. IX. 75. 81. 82.

Ковалевскій, Е. П., сенаторъ. Доставилъ рукопись съ подлинника «Мнѣніе о правахъ и преимуществахъ и существенной должности Сената» VII. 340.

Ковалевскій, Ос. Мих. V. VII.

Коваленская (или Ковалинская), См. Коваленскій.

Коваленскій, М. И. Свѣдѣнія о немъ I. 797. Его жена была ясновидящая I. 245. 797. V. 613. Поручилъ Державину написать о награжденіи его записку V. 272. VI. 536. VIII. 230. Упом. IX. 168.

Коваленскій, Петръ Ив. V. 828.

«Коварный», комедія кн. Шаховскаго. На подьячаго, свиставшаго въ ней III. 381.

«Коварство», ода VIII. 608. 609. 627. 945.

Кодринъ, Матвѣй Сем., коннозаводчикъ VI. 62.

Кожевникова, Ал-дра Павл. VIII. 983. IX. 256.

Кожевниковъ, Ал-дръ Павл. III. 414. VIII. IV. 984. IX. 571.

Кожевниковъ, Пав. Ал. VIII. 752. 984.

Кожевниковы VI. 291. 843. Отношеніе Д-на къ нимъ VIII. 984. 1003.

Кожинъ, директоръ Казан. гимназіи VI. 424. VIII. 73. IX. 19.

Кожинъ, Серг. Алексѣев. VI. 355.

Ковачковскій, калужскій вице-губернаторъ VI. 767. О вступленіи его въ должность губернатора вмѣсто Лопухина VI. 133. 768. 770. По слѣдствію надъ губернаторомъ Лопухинымъ VIII. 785. IX. 189.

Козегартенъ, нѣмецкій поэтъ. Заимствованія изъ него III. 68. 73. 75. 78. 742. Отрывки его изъ оды «Тоска ду-

Digitized by Google

ши» VII. 527. 531. 554. VIII. 938. IX. 263.

Козицкая. См. Бѣлосельская, Ан.

Козицкій, Григ. Вас. Свѣдѣнія о немъ II. 40. IV. 780.

Козлова, Ан. Ф., жена Никиты Д-на IX. 5.

Козлова, Фекла Андр. См. Державина, Фекла.

Козловскій, О. А. Сочинилъ польскій къ хору: «Громъ побѣды раздавайся» I. 396. Свѣдѣнія о немъ II. 308. IV. 22. VIII. 860. Ноты въ IX-мъ Томѣ, стр. 3.

Козловскій, князь Федоръ Алексѣев., писатель. Свѣд. о немъ VI. 438. Значеніе его для Д-на VI. 443. VIII. 71. 72. IX. 23. 24.

Козловъ, профессоръ живописи. Имъ изобрѣтены рисунки къ барельефамъ VII. 45.

Козловъ, Фед. Вас. О родствѣ съ Д-нымъ VIII. 21. IX. 10. 11. 3. 9 — 12. 31. 57. 283. 329.

Козлятевъ, Федоръ Ильичъ, семеновскій капитанъ, другъ Дмитріева (ум. 1813) VI. 23.

Козминъ, Михайла, сотникъ V. 163.

Ководавлева, Анна Петр., рожденн. кн. Голицына V. 490. (Сестра ея была за кн. Мих. Як. Хилковымъ).

Ководавлевъ, Ос. Петр.—Д-нъ благодаритъ его за поощреніе и содѣйствіе къ успѣху «Фелицы» V. 369; — за знакомство съ Дашковою V. 370. Отзывъ его на мнѣніе Болтина о словарѣ Росс. Ак. V. 396. О письмѣ къ нему Фонъ-Визина V. 397. Хвалитъ Д-на V. 488. О русскомъ театрѣ и современныхъ журналахъ V. 488. 489. Приглашаетъ Д-на къ участію въ «Зеркалѣ Свѣта» V. 489. Его переводъ нѣмецкаго романа V. 489. Былъ отправленъ въ Германію по старанію тетки Пушкиной V. 489. Рекомендуетъ Грибовскаго въ директоры народныхъ училищъ V. 525. 538. Д-нъ называетъ его блистательнымъ умомъ V. 539. Козод. пишетъ къ Д-ну объ открытіи народныхъ училищъ и посылаетъ къ нему учителей V. 540. 594. Дашкова мѣшаетъ ему опредѣлить Грибовскаго къ Д ну V. 601. 617. 632. Прежняя служба его при Дашковой V. 617. Отзывъ его о рѣчи Захарьина V. 633. VIII. 457. Стихи его объ одѣ «Фелицѣ» I. 131. V. 633. VIII. 341. Укоряетъ Д-на въ неблагоразуміи V. 717. Проситъ напомнить о себѣ при наградахъ V. 803. 812. Свѣд. о немъ VI. 336. 365. 540. Завѣдываетъ печатаніемъ «Собесѣдника» VI. 540; издаваетъ сочиненія Ломоносова, тамъ же. Вызываетъ Д-на воспѣть рожденіе в. кн. Михаила Павловича VI. 747. 748. Товарищъ министра внутр. дѣлъ VII. 738. Письмо къ нему Обольянинова VII. 735. Очеркъ его біографіи VIII. 238. Д-нъ о характерѣ Ководавлева II. 151. III. 661. VIII. 239. Даетъ ходъ одѣ «Фелица» I. 130. III. 601. VIII. 296. Письмо къ нему Д-на VIII. 299. 300. Главный помощникъ Дашковой въ изданіи Собесѣдника VIII. 300. 301. 308. 309. Его статья о возвышеніи и упадкѣ *Собесѣдника* VIII. 340. Его посланіе къ Ломоносову VIII. 342. Вліяніе протекціи Дашковой VIII. 433. Директоръ училищъ VIII. 448. Заботы о народномъ образованіи VIII. 470. Въ письмѣ Свистунова къ Д-ну VIII. 472. Его письма къ Д-ну VIII. 472. 517. 532. Авторъ и переводчикъ VIII, 540. Сообщалъ литературныя новости Д-ну VIII. 540. Отзывъ его о журналѣ «Зеркало Свѣта» и о Туманскомъ VIII. 541. Въ письмѣ Дашковой VIII. 695. Передалъ Д-ну книгу Радищева III. 757. VIII. 696. Почетный членъ Бесѣды VIII. 907. Упом. VI. 143. VIII. 241. 296. 297. 399. 432. 471. 539. 562. 768. 850. 960. IX. 89. 109. 297. 299.

Кокошкинъ, Алекс. Фед. IX. 264.

Кокошкинъ, Фед. Фед., стихотворецъ и директоръ московскаго театра IX. 264. 509.

Кокушкинъ, поручикъ. Былъ посланъ отъ коллегіи экономіи для описанія монастырскихъ соляныхъ варницъ VII. 648.

Кокшайскій перевозъ V. 138.

Колбасинъ, Е. Статья его о гр. Хвостовѣ II. 484. VI. 170. 325.

Коленкуръ, посолъ Наполеона VIII. 914.

Коліивщина. См. Уманьская рѣзня.

Колло́, дѣвица III. 337.

Колмоградъ. См. Холмоградъ.

Колобовъ, А., офицеръ VIII. 530.

Кологривовъ, Александръ Мих. Сожалѣетъ о смерти Бибикова V. 82. 98. Даетъ совѣтъ Д-ну V. 98. Уѣзжаетъ въ Москву V. 99. Уволенъ отъ рязан. вице-губернаторства V. 435. Д-нъ проситъ его получить изъ ряз. каз. палаты деньги по долгу Маслова V. 450. 501. 509. Отношенія Кологр. къ Мамонову V. 592. Отзывъ его о письмѣ Д-на V.

Digitized by Google

879. Назначенъ къ Бибикову VI. 463. Сослуживецъ Д-на. Былъ въ перепискѣ съ нимъ VIII. 124. 127. 128. 141. 532.

Колокольцовъ, Ф. М. Стихи на него II. 264. Свѣдѣнія о немъ. Тж. Стихи къ нему III. 374. Сенат. оберъ-прокуроръ V. 551. Въ отсутствіи кн. Вяземскаго исправляетъ его должность V. 690. VI. 613. Выговоръ ему Екатерины Вт. за переводъ дѣлъ изъ одной губ. въ другую VI. 626. Возникшее по сему дѣло VI. 627—630. Участіе его въ банковской комиссіи VI. 690. Обѣщаетъ Д-ну склонить сенатъ къ докладу противъ указа о вольныхъ хлѣбопашцахъ VI. 815. 817. VII. 187. 422. VIII. 824. Упом. V. 872. VIII. 116. 615.

Колоніи Саратовскія III. 271 и сл. Опасное ихъ положеніе V. 99. 103. 105. 106. Волненія въ нихъ V. 146. 149. 173. 180. Объявленіе къ нимъ отъ Мансурова V. 173, Пугачевъ обѣщалъ колонистамъ вольность V. 181. Грабежи колонистовъ V. 183. Колоніи усирены V. 185. Триста колонистовъ должны итти съ Д-нымъ противъ Киргизовъ V. 186. Распоряженія для защиты ихъ V. 196. Объ учрежденіи тамъ разъѣздовъ и пикетовъ V. 198. Непокорность колонистовъ V. 201. О предосторожностяхъ въ колоніяхъ V. 214. Три колониста посланы для слѣдствія къ Д-ну V. 215. О строгомъ наказаніи бунтовавшихъ V. 218. Контора опекунства иностранныхъ благодаритъ Д-на за освобожденіе колонистовъ изъ киргизъ-кайсацкаго плѣна V. 267. Приказъ Вильгельми всѣмъ старостамъ колоній V. 279. Онѣ даютъ Д-ну подводы V. 279. Манифестъ къ нимъ Мансурова V. 282. Найденный въ кол. Подстепной земляной зайчикъ V. 385. VIII. 791 и д.

Колоннада царскосельскаго дворца. См. Камеронова галлерея.

Колосовъ, Ив. Петр., директоръ департ. мин. юстиціи при Д-нѣ VI. 808. 809. VIII. 831. IX. 198.

Колосовъ, Стахій II. 714.

Колояръ, село V. 192. 193.

Колтовская, К. А. Въ замужствѣ Кокошкина IX. 264.

Колтовская, Нат. Алексѣевна. Въ альбомъ ея и свѣдѣнія о ней II. 683. 686. 705. IX. 264. 265. Дѣло ея съ Козновымъ VI. 300. 301. Опека надъ нею Д-на VI 708. 722. 759. 760. 761. О тяжбѣ ея съ мужемъ VIII. 728. По дѣлу о ней VIII. 778. 779. Изъ разсказовъ Панаева о Д-нѣ VIII. 963.

Колычевъ V. 699. (Степ. Степ. Колычевъ, д. камергеръ, или Никол. Ал-ѣев. Колычевъ, ротмистръ конной гв.).

Кольцовъ, генералъ-майоръ VIII. 40.

Комаровка, казанская деревня VI. 417. VIII. 34.

Комаровскій, Евграфъ Федот. Разсказъ его о праздникѣ измайловскихъ офицеровъ VI. 857.

Комаръ. «Похвала» ему III. 401.

Комбурлей, Мих. Ив. VI. 230. Просьба къ нему Д-на VI. 287. 364. 379. Свѣд. о немъ VI. 858.

Коменіусъ. Его Orbis pictus въ русскомъ переводѣ III 426.

Комиссія секретная. См. Секретная комиссія.

Комиссія составленія новаго уложенія VI. 451. IX. 25.

Комитетъ неофиціальный. См. Неофиціальный.

Коммерцъ-коллегія. Упраздненіе и возстановленіе ея VI. 59. 698. 702. 707. Президентъ ея Д-нъ VI. 707. VIII. 658.

Коммодъ, рим. имп. I. 38. III. 636.

Кондэ, принцъ. Пожалованъ въ мальтійскіе кавалеры II. 209.

Кондильякъ VIII. 915.

Кондойди, сов. иностранной коллегіи V. 498.

Кондратій. Трое слугъ этого имени въ домѣ Державина III. 728. 753. Комедія о нихъ IV. IX. 195. VIII. 884.

Кондратій Тимофеевъ, дворовый, камердинеръ Д-на. По поводу духовной Д-на VIII. 1007. Упом. VIII. 750. 751.

Кондратовичъ VI. 118. 124. Его словарь VIII. 353. Упом. VIII. 74. IX. 24. 116.

Кондратьевъ, Ник. Ив. Тяжба его съ Надаржинскою VI. 773. Авторъ пасквиля на Д-на VIII. 837. 839.

Кондыревъ, П. С., секретарь казан. общества любителей словесности VI. 337. VIII. 1017. IX. 225.

Конебевскій III. 582.

Коновницына, Анна Еремѣевна, рожд. Родзянко V. 444.

Коновницынъ, гр. Петръ Петровичъ, сынъ слѣдующаго за симъ VI. 260.

Коновницынъ, Петръ Петр., с.-петерб. губернаторъ послѣ Тарбѣева. Свѣ-

Digitized by Google

дѣнія о немъ V. 624. Д-нъ благодаритъ его за ласки; долгъ его М. И. Ушакову V. 443. Объ удовлетвореніи его за пристройку V. 444. О долгахъ его V. 559. Частная къ нему просьба V. 560. Повышеніе его V. 596. Благодаритъ за хорошія распоряженія по губерніи, проситъ о покупкѣ хлѣба и сообщаетъ новости V. 624. Объ уплатѣ ему за пристройку V. 625. По поводу народнаго образованія VIII. 447. Слухъ о замѣщеніи его Д-нымъ VIII. 483. Упом. V. 468. 477. 812. VI. 11. VII. 727. VIII. 402. 411. IX. 166. 298. 307.

Кононовъ, оберъ-прокуроръ VI. 669. По дѣлу Жукова VIII. 657.

Константиновскій, Иванъ VIII. 641.

Константинополь I. 354. 356. 475. 619. III. 40.

Константинъ Великій. Видѣніе его II. 220. VII. 589. Привилегіи его Евреямъ VII. 245. О запрещеніи сообщенія съ Евреями VII. 277.

Константинъ Павловичъ, великій князь. Азбука, для него, составл. Екатериною Вт. I. 145. 146. Виды на него Екатерины Вт. I. 185. 357. Праздникъ по случаю рожденія его I. 379. Посвященъ въ мальтійскіе кавалеры II. 209. Участіе его въ итальянскомъ походѣ II. 289. 301. 489. Къ портрету его III. 389. Отношеніе къ в. кн. Екатеринѣ Павловнѣ III. 756. Оказываетъ Д-ну помощь при паденіи VI. 635. Бракъ его VI. 675. На потемкинскомъ праздникѣ VIII. 595. Упом. VI. 753. VIII. 653. IX. 285.

Контора опекунства иностранныхъ. Свѣдѣніе о ней V. 32. Ордеръ ей Бибикова V. 32. Должна давать Д-ну фузелеръ изъ своей роты V. 32. VI. 482. 483. (См. Фузелеры). Ее хвалитъ Д-нъ Бибикову V. 54. Совѣщаніе въ ней о защитѣ Саратова V. 149. VI. 492. Благодаритъ Д-на за освобожденіе колонистовъ изъ киргизскаго плѣна V. 267. VI. 508.—VIII. 116. 117 и д. 130. 159 и д.

Конфуцій I. 431. 483.

Кончанскъ, имѣніе Суворова II. 36. 136.

Кончезерскій заводъ I. 458. 460. 799. VIII. 388.

Конъ, ботаникъ II. 419.

Копейкинъ, купецъ VII. 126.

Копейщики V. 200. 249.

Копьевъ III. 415. 752.

Кораблецкій III. 582.

Кордонъ, знаменитый арфистъ IX. 248.

Кореневъ, Ал-дръ, переводчикъ. О передачѣ ему книгъ V. 762.

Коринна VII. 575.

Коринфскій, архитект. VIII. 1019.

Кормилицынъ, Ник. Ник., племянникъ генерала Сатина. Гостилъ у Д-на V. 435. Дѣло его съ Сатинымъ V. 535. 547. Завѣщаніе Сатина въ пользу его V. 564. Имѣніе остается за нимъ V. 604. Письма его не доходятъ до Д-на V. 708. Слухъ о смерти его V. 708. Долгъ ему Д-на V. 808. Упом. V. 809. 810. VII. 696. 708. VIII. 439. 440. IX. 163.

Корнель, поэтъ. Въ эпиграммѣ Д-на VIII. 268. Упом. VIII. 281.

Коробейниковъ, Дѣло его съ Роговиковымъ VI. 656.

Коронай, киргизскій владѣлецъ VIII. 185.

Коротаи, вотчина Врасскихъ VI. 846.

Корсакова, Елена Константиновна, наслѣдница рукописей Державина I. xi. VI. 409. IX. 31. См. Бороздина.

Корсаковъ, Вас. Вас., преображ. капитанъ VI. 459.

Корсаковъ, Влад. Сем. Сообщаетъ многія рукописи для изданія соч. Державина I. xi. V. viii. VI. vii. 394. 859. Отъ него рескрипты имп. Александра I къ Д-ну VI. 130. Письма графа П. А. Строганова къ Державину VII. 728. Упом. IX. 31.

Корсаковъ, Д. А., проф. Казанск. унив. VIII. iv. Упом. IX. ii. 297.

Корсаковъ, капитанъ VIII. 82.

Корсаковъ, Ив. Никол., любимецъ Екатерины Вт. VI. 639. 855.

Корсаковъ, Петръ Ал-др. Ему сообщалъ Д-нъ свою трагедію «Федра» VI. 377. Свѣд. о немъ VI. 877. Членъ-сотрудникъ Бесѣды VIII. 907. Впослѣдствіи издатель «Маяка» и переводчикъ съ голландскаго VIII. 902. 907. По поводу драматическихъ произведеній Д-на VIII. 886.

Корсаковъ (Римскій) V. 508. 586. VI. 855.

Корсуновъ, авторъ статьи о Радищевѣ III. 580. VIII. 693.

Корфъ, баронъ (впосл. гр.). М. А. Испросилъ для Публ. библіотеки портретъ Екатерины Вт. Левицкаго I. 162. Доставленныя имъ свѣдѣнія I. 795. II. 93. 97. 101. 711. 714. 727. III. 446. Разбиралъ бумаги графа Литты II. 199. Содѣйствовалъ къ доставленію писемъ Д-на V. vii. Извлеченіе изъ его замѣтки о Шершинскомъ V. 596. Свидѣтельство

Digitized by Google

его о Беклешовѣ VI. 758; — о Сперанскомъ: см. это имя; о Голубцовѣ VI. 819. Воспитанникъ Царскосельскаго лицея VIII. 972. Его соч. «Жизнь Сперанскаго» IX. 188. 287. Составл. имъ библіографія переводовъ изъ Д-на IX. 11. 512. 519.

Корфъ, бригадиръ. Въ рапортѣ Симонова, коменданта Яицкой крѣпости VII. 13.

Корюкалова, Прасковья, мѣщанка. Дѣло ея въ совѣстномъ судѣ VI. 52. 63.

Корякины, купцы VI. 414.

Косиковскій, купецъ. Контрактъ съ нимъ Чичагова VI. 780. VIII. 68.

Космели, переводчикъ Д-на IX. 537.

Косовъ, Степанъ. Поника его V. 115. 247. VI. 475. VIII. 138. 139.

Косогоровъ. См. Костогоровъ

Косой, мятежникъ См. Косовъ.

Коссовичи, И. А. и К. А., братья I. 676. II. 193.

Коссовъ, бѣлор. предводитель дворянства IX. 185.

Костинскій, еврей, принявшій христіанство. Перевелъ по-русски три мѣста изъ еврейской книги VII. 316.

Костогорова, вдова. См. Костогоровъ.

Костогоровъ, полковникъ. Убитъ Горичемъ I. 631. III. 635. О его завѣщаніи женѣ IX. 247.

Костомаровъ, Н. И. III. 445 и сл. Разсказъ его объ эпизодѣ Пугачевщины V. 181. VIII. 108. IX. 60.

Кострицкій, Матв. Вас. Благодаритъ Д-на за ускоренное рѣшеніе дѣла V. 518. VIII. 419. Д-нъ проситъ его прислать законы съ 1765 года V. 527. Въ письмѣ Д-на VIII. 420. Упом. VIII. 422.

Костровъ, Е. И. Написалъ оду на рожденіе Александра Павл. I. 82. 105. Приписанное ему сочиненіе Державина I. 121. Стихи его къ Державину I. 131. Эпистола Суворову I. 337. Переводъ Оссіана I. 462. 575. II. 271. Эпиграмма на него (*На Хмельника*) III. 501. О его переводѣ Иліады VI. 376. VII. 618. Сотрудникъ Собесѣдника VIII. 309. Обращеніе его къ автору Фелицы VIII. 342. Въ Запискахъ Дмитріева VIII. 604. Упом. VIII. 755. 872. IX. 109.

Костюшко. Отвратилъ избіеніе Русскихъ I. 636. Разбитъ Ферзеномъ I. 637. VI. 18. VIII. 686.

Котельницкій, семинаристъ VIII. 44.

Котта, авторъ итальянскихъ гимновъ Богу I. 193. 204. 207.

Коттенъ, г-жа VIII. 954.

Коцебу. Переводы его изъ Державина I. 158. 271. V. 806. О мальтійской гвардіи II. 211. Его драма «Баярдъ» II. 248. Свѣдѣніе о немъ кн. Репнина на просьбу Д-на V. 805. 829. Отзывъ Карамзина о переводѣ V. 820. По поводу «воззванія къ жителямъ остзейскихъ провинцій Россіи» VII. 638. Его дружба съ Д-нымъ VIII. 640. 641. Упом. VIII. 642. 643. 883. IX. 512. 513. 559.

Кочетовъ, Никол. И., костромской губернаторъ VI. 104. 108.

Кочубей, кн. Викт. Павлов. Участвовалъ въ составленіи указа о министерствахъ VI. 777. VIII. 797. Министръ VI. 778. VIII. 798. Докладъ его Государю VI. 780. Предлагалъ дозволить іезуитамъ обращать въ католицизмъ магометанъ и язычниковъ въ Россіи VI. 782. VIII. 819. Къ характеристикѣ его VI. 787. Докладъ его о преобразованіи министерства внутреннихъ дѣлъ VI. 797. 798. VIII. 820. Зависимость отъ Сперанскаго VI. 801. VIII. 820. Объявляетъ повелѣніе объ отрѣшеніи чиновника отъ должности VI. 810. 811. По поводу проекта объ Евреяхъ Ноты Хаймовича VII. 329. Членъ еврейскаго комитета VII. 737. VIII. 826. По вопросу объ инструкціяхъ министрамъ VIII. 802 и сл. Взглядъ на введеніе консультаціи VIII. 805. 806. Противодѣйствіе ему Д-на VIII. 817. По шкловскому дѣлу VIII. 846. По поводу басень Д-на VIII. 875. 876. Упом. III. 554. VI. 182. 807. VIII. 598. 737. 789. 796. 798. 843. IX. 193. 197.

Кошелевъ, Андр. Родіон. Продаетъ землю въ Тамб. губ. V. 520. 534. 853.

Кошелевъ, Дм. Род., тамбовскій губернаторъ. По поводу составленія записки Державина о сокращеніи производства дѣлъ въ губернск. правленіи VII. 479. 740.

Кошелевъ, Ив. Род. V. 520.

Кошелевъ, Род. Ал-др.[1] V. 113. 520. VI. 463.

Кошелевъ, Родіонъ Родіон. Свѣд. о немъ V. 520. Продаетъ землю V. 853.

Краевичъ, гусарск. кап. По пугачевскому бунту VII. 19. IX. 44.

---

[1] Два раза названъ въ нашемъ изданіи невѣрно: въ указателѣ къ Тому V-му Александромъ Родіоновичемъ, а въ Томѣ VI, стр. 463, Романомъ Александровичемъ.

Digitized by Google

Краевскій, А. А. II. 301.
Крамаренко, Вас. Ив. V. 338. 878.
Крамеръ VIII. 956.
Крампъ, архитект. VIII. 1019.
Красильниковъ, Леонтій, колодникъ. О присылкѣ его къ Д-ну V. 220.
Красная мыза Нарышкиныхъ. На колонну въ ней III. 346.
Красное Село. Лагерь и маневры при Екатеринѣ Второй VI. 446.
Краснопольскій, переводчикъ VIII. 877.
Краснопѣвковъ, духовникъ императора Александра Павл. III. 425.
Красносамарскъ, городъ. Посылка туда Муфеля V. 135,
Красноуфимскъ, городъ V. 119.
Краснощековъ II. 654. 729.
Красный Кабачекъ, дача на петергофской дорогѣ V. 795.
Красный Яръ, село на Иргизѣ V. 15. 50. 198. 211. 216. 287. Колонія V. 199. 216. 217. 220.
Красный Яръ, крѣп. на р. Соку V. 9. 199. VI. 473.
Крафтъ, акад. Завѣдывалъ журналомъ «Академ. Извѣстія» VIII. 283.
Кревъ I. 493. III. 627.
Кременецкій. См. Гавріилъ, епископъ.
Кременчугъ, мѣстопребываніе Синельникова V. 473. Тамошній провіант. департ. имѣетъ связь съ тамбов. казенн. палатой V. 474.
Кремль московскій. На разломку его III. 251.
Кремпинъ, нотаріусъ. По дѣлу о покражѣ ассигнацій VIII. 672.
Креславка (или Креславль), мѣстечко VI. 391.
Крестовые рыцари VII. 593. 615. 616.
Кречетниковъ, Мих. Никитичъ. Свѣд. V. 790. VIII. 115. IX. 168.
Кречетниковъ, Петръ Никитичъ, астраханскій губернаторъ во время Пугачевщины. Ордеръ ему о содѣйствіи Д-ну V. 12. VI. 478. Д-нъ сбирается къ нему V. 21. Свиданіе ихъ V. 24. VI. 481. 483. Д-нъ требуетъ у него казаковъ V. 31. VI. 482. Его подорожня Д-ну V. 33. Д-нъ проситъ его о содѣйствіи V. 36. О командированныхъ къ нему казакахъ V. 34. 41. О казакахъ, посланныхъ имъ на Узени V. 47. На него жалуется Д-нъ V. 54. 55. 234. Осмѣиваетъ походъ Д-на V. 56. 65. Увѣдомляетъ Д-на о смерти Бибикова V. 58. Даетъ Д-ну совѣтъ о продовольствіи казаковъ V. 88. Отъѣздъ Кречетникова изъ Саратова V. 123. 126. Велитъ сводить легкія команды къ Царицыну V. 156. Предписываетъ Бошняку объ удаленіи Д-на изъ Саратова V. 157; — и о томъ, что настоящее мѣсто Д-на Иргизъ V. 158. Отзывъ Лодыжинскаго объ образѣ дѣйствій Кречетникова V. 254. Отзывъ Кречетникова о Д-нѣ, Лодыжинскомъ и Бошнякѣ V. 258. VIII. 201. 210. 211. Не одобряетъ похода Д-на на Яикъ VI. 484. Его донесеніе по пугачевскому бунту IX. 42. 44. 47. 48. Упом. VII. 308. VIII. 115. 125. 128—131. 140. 160—163. 169. 174. 198. 200. IX. 45. 52. 54. 55. 58. 74. 76. 78. 84.
Криволуцкая слобода (или Криволучь, Криволучье) V. 42. 90. 226. 287.
Кривскій, Петръ Андр., предсѣд. Вятской угол. палаты V. 461.
Кривскій, Як. Герас., сарат. расправной судья V. 496.
Криницкій, П. В., духовникъ императора Александра Павл. III. 425. VI. 228.
Кристинъ, агентъ русскаго правительства III. 736.
Критика сочиненій Державина. Не входитъ въ планъ комментарія къ академическому изданію ихъ I. XLI.
Крокъ VII. 202.
Кромвель I. 320. 535. III. 629. 631.
Кромеръ VII. 247.
Кронштадтъ VII. 475. Отраженіе флота VII. 452.
Кронъ, греч. богъ I. 647. III. 651.
Кропоткинъ, князь Д. А. III. 576. VII. 670.
Кропотовъ, Д. А VIII. 887.
Крузенштернъ, мореплаватель II. 476. III. 31.
Крузъ, А. И., адмиралъ II. 489. Къ портрету его III. 352.
Крулевъ, А. И., помѣщикъ IX. 7.
Крупенниковъ, калужскій дворянинъ. Подавалъ жалобу на губернатора Лопухина VI. 132. 768.
Крыловъ, И. А. Картинки при его басняхъ (1825) I. XXXIII. Посланіе къ нему неизвѣстнаго I. 437. О соловьѣ II. 695. 729. Изъ его басень I. 529. 693. III. 482. Мнѣніе о немъ Державина III. 520. 537. Осмѣиваетъ журналъ Антоновскаго V. 437. Басня его «Волкъ на псарнѣ» VI. 245. Отзывъ его о книгѣ Мальгина VI. 265. По поводу басень Д-на

Digitized by Google

VIII. 876. По поводу чтеній на очередныхъ литературныхъ вечерахъ VIII. 902. 904. Членъ Бесѣды VIII. 907. Отношенія къ Бесѣдѣ и Россійской академіи VIII. 910. Его басни въ Бесѣдѣ VIII. 916. 917. Отношенія къ графу Хвостóву VI. 215. VIII. 917. 918. Пушкинъ о немъ VIII. 976. 977. Подражалъ Д-ну VIII. 1041. 877. Его комедія «Урокъ дочкамъ» IX. 22. Плетневъ о его подражаніи Д-ну IX. 237. 239. Объ имени «Добрада» IX. 265. Его «Илья Богатырь» IX. 284. Упом. III. 556. 565. 578. 742. 757. IV. 772. 786. VI. 290. IX. 232. 335. 336. 347. 351. VIII. 26. 836.

Крымская соль. Проектъ правилъ о ней, состави. Д-мъ VI. 137. О назначеніи къ завѣдыванію ею Мертваго VI. 356. 357. Объ отпускѣ ея Львову VI. 403. Объ отдачѣ ея на откупъ VI. 753. VII. 404. 420.

Крымъ. Присоединеніе его къ Россіи I. 181. 493.

Крѣпостное право II. 391. Отмѣна его — любимая мысль имп. Александра Павл. VI. 811. Средство придуманное Румянцовымъ VI. 812. Противодѣйствіе Д-на VI. 816. VIII. 822. Сходство взгляда другихъ лицъ VI. 816. VIII. 824.

Крюгельштейнъ, докторъ IX. 17.

Крюднеръ, баронесса IX. 267.

Крюковской, пис. VIII. 880.

Кубань рѣка IX. 38. 39.

Кубра, рѣчка II. 483. VIII. 869. 870.

Кугушевъ, кн., тамбовскій исправникъ IX. 125.

Кудиновъ, архитекторъ духовно-учебнаго управленія VIII. 1013. 1014.

Кудиновъ, М., моршанскій купецъ. Съ нимъ отправленъ въ Спб. провіантъ V. 695. Неудачная доставка V. 706. Ему не дано отсрочки на поставку V. 752. 753. VIII. 506. IX. 302.

Кудрявцевъ, И., стат. совѣтникъ, уѣздный предводитель казанскаго дворянства VII. 24.

Кудрявцовъ, казанск. вице-губерн. IX. 8.

Кузнецовъ, Андрей, сообщникъ Пугачева IX. 38.

Кузнечикъ. У древнихъ поэтовъ II. 424. 726.

Кузъ-Курпачъ, киргизская поэма VI. 250.

Кузьминскій, Григ. Его рукописное воспоминаніе о Д-нѣ VIII. 887. 957. IX. 215.

Кулаковскій, Пл. А. IX. 11.

Кулаковъ, регистраторъ VII. 113.

Кулибинъ, Ив. Петр., механикъ. Свѣдѣнія о немъ I. 772. III. 670. Кулибинскій фонарь I. 773. III. 547 и сл. 670. Д-нъ увѣдомляетъ его о прибавкѣ ему жалованья и о новыхъ порученіяхъ V. 787. VI. 653. VIII. 624. 648.

Куликовскій, учитель VIII. 468.

Куликовъ VIII. 653.

Куломзина, Сарра Яковл., рожден. графиня Стейнбокъ VI. 104. 110. IX. 181.

Куломзинъ, Анат. Ник. Его статья: «Государственные доходы и расходы въ царствованіе Екатерины II» VII. 736.

Куломзинъ, Василій Никитичъ, костромской помѣщикъ. О дѣлѣ его съ исправникомъ VI. 104. 107. 108. 110.

Кульманъ, Елисавета. Переводила Анакреона II. 71.

Кунгдзей. См. Конфуцій.

Кунгуръ. Стремленіе туда и отраженіе Пугачева V. 118. 119.

Куникъ, А. А., академикъ III. 260. 518. 731. 735. 752. V. VII. VIII. 837. IX. 271.

Куницынъ, проф. VIII. 912.

Куракино (Надеждино), имѣніе V. 578.

Куракинъ, князь Александръ Бор. Заключаетъ конвенцію съ Мальтійскимъ орденомъ II. 208. Кавалеръ ордена II. 209. Д-нъ проситъ чрезъ него у вел. кн. Павла Петр. о продолженіи ссуды V. 356. Проситъ Д-на за Ив. Прянишникова V. 579. Д-нъ хвалитъ его V. 586, и зоветъ къ себѣ V. 587. Свѣд. о немъ VI. 94. 336. 371. 703. Рекомендуетъ брату своему Гасвицкаго VI. 373. Вице-канцлеръ VII. 379. Письмо къ нему Д-на VIII. 244. Письма Бантышъ-Каменскаго VIII. 647. 663. 685. 781. Упом. III. 619. V. 878. VIII. 711. 776. IX. 305. 315.

Куракинъ, князь Алексѣй Бор. Державинъ обращается къ нему по изданію своихъ соч. I. XVIII. Объявляетъ Д-ну повелѣніе императора Павла о стихахъ его I. 285. Державинъ противъ него за злоупотребленія II. 177. Д-нъ проситъ его содѣйствія къ пропуску запрещенныхъ стиховъ VI. 76. 80. 749. Уничтожилъ одинъ изъ сенатскихъ барельефовъ VI. 546. Встрѣча съ Д-нымъ VI. 556. Участвуетъ въ расхищеніи казенныхъ земель VI. 744. 745. Письмо Державина къ нему VII. 216. Генералъ-прокуроръ VII. 41. VIII. 248. Министръ

Digitized by Google

внутреннихъ дѣлъ. Его докладная записка о составленіи новаго еврейскаго комитета VII. 738. По поводу московскаго изданія стихотвореній Д-на VIII. 717. 718. Малороссійскій генер.-губерн. По поводу дозволенія казакамъ владѣть землею VIII. 851. Свѣдѣнія о немъ V. 578. VI. 79. 80. 94. 336. 713. 743. Упом. VIII. 737. 788. IX. 184. 246.

Куракинъ, князь, Б. А. IX. 184.

Куракины, князья. Имъ были пожалованы астраханскія воды VII. 379. 381. Упом. III. 374. 658. 752. VIII. 710. 781. IX. 292.

Курановъ. Его «Письмовникъ» VIII. 55.

Курисъ, Ив. Онуфр. Изъ письма къ нему о смерти Суворова II. 345. VI. 105.

Курлы, село V. 187.

Курляндія VII. 476.

Курмышъ, городъ. Бѣгство чрезъ него Пугачева V. 138. 143.

Куровщина, село V. 858.

Курцій. Его подвигъ I. 346. Изображенъ на медали въ честь гр. Г. Г. Орлова I. 346. VIII. 506.

Куря, печенѣжскій князь IV. 296.

Кустодіевъ, К. Л., священ. IX. 203.

Кутайсовъ, Ив. Павл. Свѣд. о немъ VI. 702. 715. 866. Желалъ получить шкловское имѣніе по смерти Зорича VI. 719. 730. VIII. 739. Его наговоры на гр. Васильева VI. 732. 736. 738. Любимецъ императора Павла VIII. 726. Раздраженіе противъ Д-на VIII. 740. Наговоры на Васильева VIII. 742. По дѣлу Свищева VIII. 744. Упом. VI. 749. VIII. 721. 730. 743. 744. 781.

Кутайсовъ, Пав. Ив. VI. 719. 727.

Кутузовъ (Голенищевъ-), Логинъ Ив. VIII. 921.

Кутузовъ (Голенищевъ-), Мих. Лар., князь Смоленскій. Появленіе орла надъ его головой III. 133. 156. Письмо къ Державину III. 134. Раны его III. 135. 746. Назначеніе его главнокомандующимъ III. 152. На смерть его III. 160. 176. На побѣды его въ 1805 г. III. 388. Къ портрету его III. 451. Назначеніе его главноком. въ турецкую войну VI. 244. Благодаритъ Д-на за стихи на паденіе орла VI. 249. 259. Любитъ басни Крылова и пародіи Марина VI. 245. 289. Надпись къ портрету его VI. 253. Смерть его VI. 259. 269. Упом. въ числѣ лицъ, которыхъ воспѣвалъ Д-нъ VIII. 597. Отношеніе къ Д-ну VIII. 943. Упом. VIII. 702. 930. IX. 546.

Кутузовъ (Голенищевъ-), П. И., переводчикъ Пиндара II. 330. Издатель *Друга Просвѣщенія* I. 802. II. 486. IV. 779. Сужденіе Д-на о его трудѣ VI. 154. 166. Сочинитель одъ VII. 618. VIII. 861. 864. 921. Упом. VI. 195.

Кутулукъ, рѣка V. 856. VI. 417.

Кушелевъ, графъ Григ. Григ. Свѣд. о немъ VI. 354. Особое ему порученіе VI. 727. Денежная награда VI. 755. Упом. VIII. 776.

Кушелевъ, Ив. Ив. VI. 655. IX. 235.

Кушниковъ, С. С. I. 525. Посылаетъ Д-ну билетъ на выпускъ двухъ пьесъ его VI. 372.

Кушумскія вершины V. 116.

Кюмень, пограничная рѣка въ Финляндіи. Мостъ на ней едва не сдѣлался причиною войны VI. 782.

Кюхельбекеръ, воспитанникъ царскосельскаго лицея VIII. 972.

К. Я. См. Державина, Ек. Як.

Лаба, Н. О. III. 501. 756. V. 703. VI. 587. 608. Секретарь Гудовича. По винному откупу VIII. 493. Противникъ Д-на VIII. 509. IX. 155.

Лабзинъ, А. Ф. Свѣдѣнія о немъ II. 205. 680. 718 и слл. III. vi. Посланіе къ нему II. 678. III. 438. Подъ его наблюденіемъ печатались сочиненія Д-на I. xxii. xxiv. VI. 188. VIII. 861. Членъ Бесѣды VIII. 907. Упом. VII. 618. VIII. 902. 903. IX. 262. 283.

Лавровъ, Ив. Павл. VI. 809.

Лавровъ, поручикъ IX. 145.

Лагарпъ, критикъ. О траг. «Зельмирѣ» IV. 790.

Лагарпъ, Фридрихъ Цезарь, наставникъ Александра Павловича VI. 774. 812. 817. VIII. 797. IX. 195.

Ладогонъ (Ладожское озеро) III. 38.

Ладожскій каналъ. О засореніи его VII. 217.

Лажечниковъ, И. И., директоръ 1-й Казанской гимназіи. По дѣлу о памятникѣ Д-ну VIII. 1017.

Лазарева, Вѣра Петровна, въ замужствѣ Львова VIII. 957. 983. IX. 256. 275. Жила въ домѣ Д-на III 440. Стихи на ея близорукость III. 516.

Лазаревичъ. Дѣло о похищеніи имъ брильянта VI. 809.

Лазарево, кладбище. Тамъ похоронена первая жена Д-на VIII. 681. IX. 269.

Лазаревскій, А. М. VII. 229.

Лазаревъ, Петръ VIII. 47.

Лазаревъ, Петръ Гавр. О женитьбѣ его V. 375. Упом. VI. 85.

Digitized by Google

Лазаровичъ IX. 224.
Лайбовъ (псевд. Добролюбова) I. 799. См. Добролюбовъ.
Лакассанъ, учитель VIII. 44. 46.
Лактанцій, писатель IV вѣка. Поэма о Фениксѣ VII. 619—620.
Ламбъ, вице-президентъ военной коллегіи VIII. 776.
Ламехъ VII. 624.
Лангодорфъ, академикъ. Свѣдѣнія о немъ III. 30.
Ланжеронъ VI. 244.
Ланская, Ел. Ив., урожденная Вилламова. Отвѣтъ Д-на для ея альбома и свѣдѣнія о ней III. 516 и сл. Оправдывается передъ Д-мъ VI. 216. Хвалитъ его VI. 226. Свѣд. о ней VI. 858. Упом. VI. 291. IX. 275.
Ланскіе III. 450. 517.
Ланской, Ал-дръ Дм. VI. 639. 655. Любимецъ Екатерины Вт. VIII. 314. Дѣйствіе его смерти на Екатерину Вт. VIII. 339. Упом. IX. 235.
Ланской, моск. губернаторъ. Въ письмѣ графа Ростопчина VIII. 407.
Лапландцы. О состояніи Лапландцевъ VII. 101. 103.
Ларіоновъ, Ал-дръ Леонт. Родство его съ Биб.; отзывъ о немъ Биб-ва V. 38. Извѣстилъ кн. Щербатова о болѣзни и смерти Бибикова V. 58. VI. 483. VIII. 118. 120.
Ласточка. Народное о ней повѣрье I. 572. 803.
«Ласточка» элегич. стих. на смерть Д-ной VIII. 680.
Ласточкинъ. Его статья о Кивачѣ I. 799.
Лафайетъ I. 331. III. 630.
Лафонтенъ, баснописецъ. Подражаніе ему русскихъ VIII. 269. Упом. VIII. 977.
Лашманы. Басня и свѣдѣнія о нихъ III. 555 и сл.
Лебедевъ, П. С. Матеріалы его для исторіи царствованія Екатерины Вт. I. 429. Брошюра его о Панинныхъ III. 260.
Лебедевъ, учитель Д-на VI. 418. VIII. 33. 39.
Лебедь. Символическое его значеніе II. 499.
Леблеръ-Лебэфъ, наставница П. Н. Львовой VI. 695. VIII. 986.
Лебрюнъ. Объ одѣ и о лирическихъ ихотворцахъ, въ Вѣстникѣ Европы VII. 614
Левантъ. О торговлѣ съ нимъ VII. 339.
Левашевъ, асессоръ VIII. 40.
Левашевъ, Вас. Ив., дядя Ермолова V. 503.
Левашевъ, Ник., ученикъ Казанск. гимназіи VIII. 47. 65.
Левекъ, историкъ VIII. 915.
Левенгагенъ VI 379.
Левинъ, гурьевскій оберъ-комендантъ V. 88.
Левицкій. Писанный имъ портретъ Екатерины Вт. I. 162. III. 731. IV. 773. VIII. 344.
Ледяной домъ VIII. 325.
Лёзна, деревня. Свѣд. о ней VI. 723. Противозаконное тамъ винокуреніе VI. 353. 389. 723. 749. 751. VIII. 733.
Лейпцигскій университетъ. Тамъ учился Козодавлевъ VIII. 238.
Лейпцигъ. На побѣду при немъ III. 179.
Лекенъ, актеръ VIII. 281.
Лекинскія скитки VII. 731.
Лель II. 364. 375. 378. 381. IV. 45.
Леонидъ, спартанскій герой I. 327. III. 629.
Леонтовичъ, Ф. VIII. 829.
Леонтьевъ, Вл. Юрьев. VI. 257.
Леонтьевъ, Н. В., баснописецъ, членъ Россійской академіи VIII. 351.
Леонтьевъ, экономическій крестьянинъ VII. 49.
Леонъ, еврей. О введеніи жидовства въ Россіи VII. 298.
Леопольдъ, герцогъ австр. II. 294.
Лепехинъ, Ив. Ив., секретарь Росс. Ак. Требуетъ отзыва Д-на на мнѣніе Академіи о Словарѣ V. 381. Грубое къ нему письмо Эмина V. 530. Портретъ его VI. 227. Предположеніе, что онъ скрывался подъ именемъ Любослова VIII. 331. IX. 102. 103.
Лермонтовъ, М. Ю. Изъ его *Героя нашего времени* I. 148.
Лесліевы VI. 109.
Лессо, управляющій оренб. имѣніемъ Д-на. Прибытіе его въ Тамбовъ V. 749. Доставленныя имъ свѣдѣнія V. 756.
Лжедмитрій IX. 269. См. Самозванецъ.
Ливенъ, Иванъ Романов., архангельскій губернаторъ VIII. 364.
Ливенъ, Шарлотта Карловна, статсъ-дама I. 748.
Ливетовъ, придворный священникъ VII. 727. IX. 303.
Лиза, цыганка VIII. 691.
Лизандеръ, Ф. С., саратовскій губернаторъ IX. 145.

Digitized by Google

Линнеліусъ, Кирила Андр., врачъ Ниловыхъ V. 831. 833. Исполнялъ роль Вральмана въ комедіи «Недоросль» VIII. 414.

Линь, де-, принцъ. О Екатеринѣ Вт. I. 628. О Нарышкинѣ, Л. А. I. 733.

Литвиновъ, Петръ Максим. VI. 287.

Литке, графъ Федоръ Петровичъ. Доставилъ подлинное письмо Д-на V. VII. 272.

Литта, графиня Екат. Вас. (рожд. Энгельгардтъ, въ первомъ бракѣ Скавронская). Стихи на замужство ея и свѣдѣнія о ней II. 201. Къ портрету ея III. 493. Упом. V. 551.

Литта, графъ Ю. II. На бракъ его и свѣдѣнія о немъ II. 198 и слл. 207. Подноситъ императору Павлу знаки Мальтійскаго ордена II. 209. Склоняетъ его принять титулъ гросмейстера II. 209. 214.

Лихачевъ VII. 82.

Лицей царскосельскій II. 93. 728. VIII. 974.

Ло (Lowe), шотландецъ. Объ одѣ *Богъ* IV. 774.

Лобанова-Ростовская, княгиня Клеопатра Ильин. (рожд. гр. Безбородко) VI. 277.

Лобановъ, Леонидъ Мих. V. VII. VI. 202. IX. 276.

Лобановъ-Ростовскій, князь, адъютантъ гр. Панина. Посланъ въ Петербургъ съ извѣстіемъ о поимкѣ Пугачева VI. 512. VIII. 208.

Лобановъ-Ростовскій, кн. Ал-дръ Як. VI. 277.

Лобановъ-Ростовскій, князь Дм. Ив. Свѣд. о немъ VI. 336. Министръ юстиціи IX. 190. 263.

Лобановъ-Ростовскій, князь Як. Ив. VI. 257. Его ссора съ Трощинскимъ VI. 270. 272. 275. 281. 859.

Лобачевскій, ректоръ Казанскаго университета VIII. 1019.

Лобойко, проф. IX. 517.

Лобычевъ, Троф. V. 715.

Ловицъ, академикъ, экспедиція въ Оренбургскій край VIII. 400.

Ловицъ, вдова академика V. 304.

Логиновъ, Ив. Влас., откупщикъ. Осужденъ ко взысканію I. 545. III. 656. Производство дѣла его VI. 47. 48. 643—647. Даетъ народный праздникъ VI. 645. VIII. 626. Упом. VIII. 632. IX. 313.

Лодейное поле VII. 81. 732.

Лодыгинъ, Ив. Мих., капитанъ, во время пугачевскаго бунта. Жалоба на него Д-на V. 17. Отвѣтъ Бибикова V. 23. VIII. 115. Упом. IX. 42.

Лодыжинскій, Мих. Мих., управляющій конторою опекунства иностранныхъ. Увѣдомляетъ Д-на о посылкѣ фузелеръ и казаковъ V. 41. 42. 50. Отзывъ о Елчинѣ V. 99. Дѣйствуетъ на саратовскомъ пожарѣ V. 100. Д-нъ считаетъ его старшимъ по отъѣздѣ губернатора V. 123. Лодыж. оправдывается отъ подозрѣнія въ распечатываніи писемъ V. 126. Ссоры его съ Бошнякомъ V. 143. 147. 237 и сл. Составилъ планъ защиты Саратова V. 148. 151. VI. 494—496. Ѣздилъ въ Астрахань V. 223. Отзывъ его о Кречетниковѣ V. 254. Отзывъ о немъ Кречетникова V. 258. Письмо его изъ Царицына о саратовскихъ событіяхъ V. 255. 283. Проситъ помощи Д-на V. 301. Ѣдетъ съ Вильгельми въ Сарепту V. 302. (Въ 1786 онъ былъ однимъ изъ членовъ моск. Опекун. совѣта). Сообщеніе ему отъ Д-на VI. 490. Дѣятельность его VIII. 130. 131. 140—146. 150. 154—156. 158—166. 168. 170—172. 201. 210. Упом. VIII. 117. IX. 52. 55. 56. 75—81.

Лодыжинскій, Никол. Петр. V. 255.

Ломоносовъ. Соч. его изданы Академіей Наукъ и Росс. Ак. I. v. IV. 741. VI. 540. Матеріалы для біогр. его I. VI. IV. 775. Иллюстр. изд. его соч. I. XXIX. Его надпись къ статуѣ Петра В. I. 35. Стихи о немъ I. 51. 643. Изъ соч. его I. 114. 122. 147. 199. 200. 226. 236. 303. 322 и слл. 336. 339. 341. 346 и слл. 653. 690. 692. 697. 776. II. 32. 74. 92. 101 144. 249. 280. 595. 713. III. 124. 291. 730. 731. 732. 734. 736 и сл. 740. IV. 133. Его подражанія Анакреону I. 271. II. 70. 135. 182. 424. Его неправильныя ударенія I. 318. Мнѣніе о немъ Львова I. 359. Его бюстъ на царскосельской Колоннадѣ I. 616. III. 648. Его описаніе соловья и павлина I. 692. 694. 697. 729. Ему подражалъ Д-нъ I. 793. 794. III. 124. 241. 262. 577. VI. 427. 443. VIII. 263. 266—270. 272. 275. Портретъ его гравировалъ И. И. Шуваловъ II. 139. Мнѣніе о немъ Озерова II. 580. Приводитъ сказку о Волховѣ III. 182. Д-нъ защищаетъ его противъ Сумарокова III. 247. Эпитафія ему Сумарокова III. 247. Его мнѣніе о предкахъ Русскихъ III. 265. Къ портрету его III. 337. Его гимнъ бородѣ III. 401. Переложилъ не весь псаломъ 103-й I. 236. IV. 774. Письмо Львова, написан-

Digitized by Google

ное на томѣ его соч. V. 613. Императрица съ нимъ сравниваетъ Д-на V. 598. Какъ онъ воспѣвалъ Елисавету V. 630. Портретъ его въ Росс. Академіи VI. 227. О введенныхъ имъ размѣрахъ VI. 315. 349. 350. Объ употребленіи имъ метафорическихъ выраженій VII. 508. Отрывокъ изъ его псалма VII. 519. Переведенная имъ ода «На счастіе» Жанъ-Батиста Руссо VII. 522. 614. Отрывки изъ его лирическихъ стихотвореній VII. 524—533. 536—540. 543. 547—567. 570. 572. 573. 602. О приступѣ въ одахъ Ломоносова VII. 536. О разнообразіи картинъ въ его одахъ VII. 542. Ода «На новый 1764 годъ» VII. 543. Оборотъ въ одѣ VII. 555. О рифмѣ VII. 596. О размѣрѣ одъ VII 609. Успѣхъ и значеніе его оды VII. 617. Въ Ежемѣсячныхъ сочиненіяхъ Миллера VII. 618. Одинъ изъ основателей оды VII. 618. «Похвальное слово Петру Великому» VII. 739. По поводу борьбы науки съ бюрократіей VIII. 37. По спору о ямбѣ и хореѣ VIII. 37. 38. Офиціальную переписку его напоминаетъ переписка Д-на VIII. 377. По поводу рѣчи Захарьина VIII. 457. Въ письмѣ Д-на къ Дашковой, какъ прославлялъ Ломоносовъ Елизавету VIII. 543. Могила его VIII. 681. Первое изд. его сочиненій IX. 20. По поводу употребленія словъ *лики* и *клики* IX. 233. Риторика о произношеніи звука *р* IX. 252. Сравненіе съ нимъ Д-на IX. 284. Упом. III. 192. 327. 493. 518. V. XII. 615. VI. 67. 168. 211. VIII. 42. 49. 52. 56. 57. 60. 276. 309. 342. 482. 576. 586. 710. 756. 758. 812. 871. 881. 920. 931. 975. 1011. 1017. 1026. 1027. 1029. 1040. 1041. IX. 88. 183. 203. 216. 218. 232. 242 245. 296. 333. 342. 343. 348. 535.

Ломоносовъ, поручикъ, кандидатъ въ учителя VIII. 467. 468.

Лонгиновъ, М. Н. Библіографическія замѣчанія его I. 131. 794. 796. 801. 802. II. 724. III. 580. 745 и сл. 750. 752 и сл. 755 и сл. V. 781. Отзывъ его объ участіи Хераскова въ дѣлѣ мартинистовъ V. 780. Замѣтка его объ А. Г. Тепловѣ VI. 75. Напечаталъ оду графу Потоцкому VI. 790. VII. 400. «Подлинные анекдоты о Репнинѣ» VII. 737. Его догадка о причинѣ желанія кн. А. А. Вяземскаго удалиться отъ службы VIII. 255. Его книга «Новиковъ» VI. VII. VIII. 475. 925. IX. 23. 100. 202. 203. 208. 234.

Лонгиновъ, Ник. Мих., статсъ-секретарь VI. 268.

Лопухина, Анна Ал-дровна (рожденная княжна Долгорукова) VI. 97. Д-нъ даетъ ей совѣтъ по дѣлу VI. 141 Третейскій судъ Д-на надъ ней VI. 709. VIII. 721.

Лопухина, княжна Анна Петровна III. 662. VI. 715. 726. 727. 766. VIII. 557.

Лопухина, княжна Прасковья Петровна (въ замужствѣ Кутайсова) VI. 719.

Лопухинъ, Ал-дръ Никитичъ VI. 141.

Лопухинъ, Дм. Ард., калужскій губернаторъ. Отправленіе Д-на въ Калугу для изслѣдованія его поступковъ II. 389. 446 VI. 764—772. 775. 776. VIII. 783—788. Басня на него II. 449. Рескрипты имп. Александра I по дѣлу его VI. 131—133. По поводу пасквиля на Д-на VIII. 839. Упом. IX. 188. 189.

Лопухинъ, Ив. Вл. О слухахъ про масоновъ I. 134. О неудовольствіи противъ мартинистовъ и объ иллюминатахъ I. 249. О кн. Репнинѣ I. 430. Положеніе его при имп. Павлѣ III. 658. Ревизія Вятской губ. VI. 99. 721. Уваженіе къ Репнину VI. 706. По дѣлу о покражѣ ассигнацій VIII. 672. 728. По поводу краткихъ сенатскихъ записокъ VIII. 808. Взглядъ на крѣпостное право VIII. 825. Упом. VI. 196. VII. 384. VIII. 805. IX. 194. 224.

Лопухинъ, кн. Петръ Васил., ген.-прокуроръ. Державинъ противъ него за злоупотребленія. II. 177. Великій командоръ Мальтійскаго ордена. II. 211. Преемникъ Державина по министерству юстиціи II. 534. Москов. губернаторъ VI. 656. Два раза женатъ VI. 657. Свѣд. о немъ VI. 719. Устроилъ командировку Д-на въ Бѣлоруссію VI. 719. Корыстолюбіе Лоп. VI. 746. Выпросилъ награды угодникамъ VI. 746. Имѣлъ собственность въ польскихъ губ. VI. 804. Сенатскія консультаціи при немъ VI. 824. По еврейскому комитету VII. 738. Защищалъ губернатора Лопухина VIII. 787. Министръ юстиціи VIII. 832. Отзывъ Д-на о немъ VIII. 960. Упом. V. 522. VI. 744. VIII. 726. 747. 760. 776. 782. 783. 806. 830.

Лопухинъ, Петръ Влад. VI. 322.

Лопухины. Ихъ имѣніе Гуслицы IX. 86.

Лосенко, А. П. Надпись на него III. 331. 333.

Лоскутовъ, Трифонъ, копейщикъ при Д-нѣ V. 199.

Digitized by Google

Лубяновскій, Ф. П., адъютантъ кн. Репнина. О Репнинѣ. I. 429. Его свидѣт. о Тутолминѣ VIII. 376. Встрѣча его съ Д-нымъ III. 619. VI. 706. VIII. 714. Его «Записки» въ Русскомъ Архивѣ VII. 737. Изъ его записокъ о Потемкинѣ IX. 144

Лукини, «каменный мастеръ». Отправленіе его въ Тамбовъ V. 479. 491. 493. Устройство театра въ Тамбовѣ VIII. 414. Упом. VII. 671. 694.

Лукинъ, ассесоръ VII. 140.

Лукинъ, переводчикъ IX. 22.

Лукьяновъ, К., крестьянинъ VII. 315.

Лундаль, Юлій. Его переводы изъ русскихъ поэтовъ IX. 536.

Лунина, Федосья Никит., рожд. Муравьева V. 742. 854.

Лунинъ, Александръ Михайловичъ, капитанъ Измайловскаго полка. Командированъ въ распоряженіе Бибикова V. 95. VI. 463. 531. VIII. 91. 93. 126. Вниманіе къ нему Екатерины и благосклонность Панина VIII. 197. Полоцкій губернаторъ VIII. 724. Доставляетъ деньги съ бѣлорусск. имѣнія Д-на V. 472. 849. Д-нъ проситъ его о сборѣ тамъ оброка V. 664. 690. О возвращеніи его въ службу VI. 141. Д-нъ посылалъ ему свои правила третейскаго суда VI. 151. VIII. 820. Д-нъ благодаритъ его за дѣло VI. 193. Упом. V. 878. VIII. 55. 559. 780.

Лунинъ, П. Проситъ Д-на подождать уплаты долга V. 358. 878. VI. 854.

Лунинъ, Серг. Мих., помѣщикъ. Долгъ ему Д-на V. 678. Занимается своими деревнями V. 691. 730. 854. Извѣщаетъ Д-на о его дѣлѣ по тамбовскимъ непріятностямъ V. 730. Упом. V. 742. VIII. 491. 559. IX. 124.

Лунинъ, семинаристъ, — учитель VIII. 467.

Лутовиновы, Алексѣй и Петръ Ив., преображ. офицеры VI. 447. Упом. VII. 208. 736. VIII. 75. IX. 24.

Лыковъ, солд. преобр. полка VI. 425.

Львова, Вѣра Ник. См. Воейкова.

Львова, Елиз. Ник. Доставляетъ рукописи Д-на I. xii. Онъ диктуетъ ей *Объясненія* къ своимъ сочиненіямъ I. xxxix. II. 418. 478. III. 589. IV. 48. VIII. 898. 899. Стихи для нея II. 630. (*Оковы*) III. 6. 418. Помогаетъ Д-ну въ переводахъ IV. ix. 767. VI. 319. О выходѣ ея замужъ VIII. 1006. По поводу завѣщанія Д. А. Д-ной VIII. 1017. Упом. VIII. 683. 858. 957. 986. 995. 1005. 1012. IX. 89. 256 286. 506. 559—561.

Львова, Марья Алексѣевна I. 514. 517. 585. 674. II. 459. III. 492. IV. 195. На смерть ея II. 666. Проситъ прислать буйволицъ и сдѣлать силуэтъ графини Стейнбокъ V. 473. Извѣщаетъ о смерти Бакунина V. 494. Д-нъ проситъ Каннциста прислать ей вѣрющее письмо V. 755. Работа ея для дома Д-на VI. 15. Печаль ея по смерти мужа VI. 145. Упом. V. 378. 438. 495. 760. VI. 683. VIII. 682. 683. IX. 200.

Львова, Надежда Ильинишна. Стихи въ память ея (*Надежда*) III. 42. 443.

Львова, Нат. Ник. Въ ея домѣ портретъ Д-на I. xxxv.

Львова, Прасковья Никол. (въ замужствѣ Бороздина). Ея воспоминанія о путешествіи Д-на VIII. 950. 951. О ней изъ записной книжки Соф. Каннистъ VIII. 952. Разсказъ Панаева VIII. 963. Изъ разсказовъ С. Т. Аксакова о Д-нѣ VIII. 966. Изъ ея записокъ о жизни Д-на въ деревнѣ VIII. 980. 981. 982. Изъ ея записокъ о его поѣздкѣ въ Новгородъ и Псковъ VIII. 985. О послѣднихъ годахъ жизни Д-на въ Званкѣ VIII. 986—989. Чтенія въ деревнѣ VIII. 989—992. О послѣднихъ дняхъ жизни Д-на VIII. 994—998. Кончина Д-на VIII. 998. 1002. Заботы о похоронахъ его VIII. 1001. Прощаніе VIII. 1002. Погребеніе. Объ угощеніи въ день именинъ Д-на послѣ смерти его VIII. 1003. О поѣздкѣ въ Хутынскій монастырь VIII. 1004. Упом. VIII. 953. 954. 957. 958. 983. IX. 31. 219. 283. См. Бороздина.

Львовъ, Александръ Никол. О переводѣ его въ иностранную коллегію VI. 126. 139. 858. Свѣд. о немъ VI. 240. 253. 371. На похоронахъ Д-на VIII. 1003. Намѣреніе Д-на передать ему свою фамилію VIII. 1005. IX. 275. 286. 560. 562.

Львовъ, Алексѣй Федр. VI. vii.

Львовъ, Андрей Лавр. VI. 772.

Львовъ, Евгеній, священ. IX. 117.

Львовъ, Леонидъ Леонид. Доставляетъ рукописи Д-на I. xi. 514. 519. IV. viii. V. vii. Имѣя въ своихъ рукахъ множество семейныхъ бумагъ, хотѣлъ написать книгу: «Три дѣда» IX. 161.

Львовъ, Леонидъ Ник. Получаетъ нѣкоторыя рукописи Д-на I. xi. V. 667. 840. Служба его VI. 139. 239. 371. По поводу завѣщанія Д. А. Д-ной VIII. 1012. Упом. VI. 192. 193. VIII. 987. IX. 57.

Digitized by Google

Львовъ, Ник. Ал. Участв. въ изготовленіи рисунковъ къ соч. Д-на I. xxix. 513. II. 406 и слл. Издалъ портретъ первой жены Д-на I. 59. Разсматриваетъ и исправляетъ соч. Д-на I. 70. 130. 336 и слл. 513. 565. 589. Изобрѣлъ сюжеты для барельефовъ въ сенатѣ I. 98. 512. VII. 45. 279. VIII. 247. Ему принадлежитъ мысль портрета Екатерины Вт. Левицкаго I. 162. Имъ ли написаны двѣ *чужія* басни у Хемницера? I. 179. Мнѣніе его о Ломоносовѣ I. 359. VIII. 250. 281. Посланія къ нему I. 511. 673. Очеркъ его біографіи I. 511. 462. и слл. VIII. 279. Труды его I. 513. II. 427. 461 и слл. 494. 712. III. 694. 739. IV. 49. 776. Вліяніе его на Д-на I. 513. 589. II. 70. 72. 233. 463. III. 601. VI. 443. VIII. 756. Изъ писемъ его I. 517. 797. II. 236. 276. Отвѣтъ его Д-ну I. 519. Перевелъ пѣснь Гаральда храбраго I. 655. 722. Письмо его къ Вельяминову I. 671. Друзья его I. 674. II. 105. 494. 529. Перевелъ Анакреона I. 514 589. II. 70. 131. 138. 176. 183. 392. 420 и сл. 425 и сл. 430. 440. 442. 495. VII. 624. Былъ въ милости у императора Павла II. 185. 228. III. 373. Очеркъ исторіи Мальтійскаго ордена, сост. Львовымъ II. 228 и слл. Стихи его на Мальт. кавалеровъ II. 230. Отношенія къ Д-ну II. 271. V. 498. VIII. 247. 252. 283. 404. Изобрѣтенное имъ земляное строеніе II. 277. 461. III. 753. VI. 336. Стихи Львова на оду въ честь Суворова II. 276. Стихи на смерть Львова II. 459. VIII. 858. Эпитафія ему II. 461. III. 444. Дѣти его II. 461. Стихи къ его дочерямъ (*Русскимъ Граціямъ*) III. 8. Стихи на его *солдатскую пѣсню* III. 356. Солдатская пѣсня на взятіе Варшавы III. 357. Изданіе имъ басень Хемницера III. 492. VIII. 358. Изъ письма Д-на къ нему о смерти Суворова II. 345. Экспромптъ его въ отвѣтъ А. С. Хвостову III. 414. Кто его покровители V. 379. Послалъ къ Д-ну эстафетъ въ Петрозаводскъ V. 408. 842. Купилъ имѣніе у Князева V. 446. Его спекуляціи по покупкѣ въ Тамб. губ. хлѣба V. 447. 473. 491. 626. 767. Помощь его Свистунову V. 495. 522. Посылаетъ чай къ К. Я. V. 502. Записка его о присланныхъ изъ Тамбова планахъ V. 515. Рекомендуетъ Полѣнова V. 521. Командировка Львова въ Валдай для отысканія каменнаго угля V. 521. 536. 580. 606. VI. 368. Долги его V. 536. 606. Назначенъ въ свиту императрицы при путешествіи ея V. 606. Получилъ землю въ Сарат. губ. V. 607. 691. Написалъ письмо къ Д-ну на переплетѣ соч. Ломоносова V. 613. О портретѣ князя Вяземскаго и стихи Львова V. 667. О петербургской землѣ Д-на V. 699. Совѣтуетъ Д-ну написать стихи на взятіе Очакова V. 727. VIII. 575. Его замѣчанія на оду Капниста: «Отвѣтъ Рафаэла» V. 766. Денежные разсчеты съ Д-мъ V. 778. Купилъ имѣніе V. 839. Долгъ ему Д-на V. 840. Къ нему присланы Д-мъ «Поморскіе отвѣты» V. 841. Отсутствіе его изъ Петерб. V. 847. Письмо его къ Д. А. Дьяковой VI. 24. Планъ поѣздки за границу VI. 47. Учреждаетъ праздникъ въ Гатчинѣ VI. 68. 70. О продажѣ ему дома гр. Чернышева VI. 106. Отказывается отъ покупки дома VI. 126. Смерть его VI. 144. 145. VIII. 857 и сл. Стихи «Память другу» VI. 167. Какъ воспитывалъ сына VI. 240. О его земляхъ VI. 366. Его болѣзнь и неудовольствіе Обольянинова VI. 367. Отрывокъ изъ его стиховъ VII. 574. О переводѣ «Пѣсни норвежскаго витязя Гаральда Храбраго» VII. 592. 623. 627. О риѳмѣ VII. 595. Изданное имъ «Собраніе русскихъ народныхъ пѣсенъ съ ихъ голосами, положенныхъ на музыку», изд. Ив. Прачемъ VII. 605. О пѣснѣ «Ужь какъ палъ туманъ» VII. 607. Изданный имъ Лѣтописецъ Русскій VII. 613. Переводъ Анакреона VII. 624. Въ перепискѣ Д-на съ гр. А. Р. Воронцовымъ VII. 685. 689. 694. 700. 701. 706. VIII. 480. Правая рука Безбородки VIII. 250. 251. Его литературное и художественное развитіе 280. 281. Членъ Россійской академіи VIII. 351. Письма къ нему Д-на VIII. 259. 357. 367. 372. 373. 375. 376. 394. Д-нъ поручаетъ ему платить свои долги VIII. 369. Устройство спектаклей VIII. 414. Письма къ Д-ну VIII. 427. 440. 441. 459. 506. 522. 532. 533. 560. 561. Отзывъ о рѣчи Захарьина VIII. 457. 458. Совѣтуетъ Д-ну воспѣть взятіе Очакова VIII. 575. Въ письмѣ Капниста VIII. 537. Въ письмѣ Савинскаго VIII. 562. Письмо къ Капнисту объ его стихахъ VIII. 587. Упом. въ числѣ лицъ, которыхъ восхвалялъ Д-нъ VIII. 597. Въ запискахъ Дмитріева VIII. 604. Общество Д-на VIII. 604. Посланіе Львову VIII. 631. 632. По поводу пьесы «Другу» VIII. 691. Кончина его, отношеніе Д-на къ нему VIII. 857. 858. Смерть жены VIII. 858. Объ изданіи басень

Digitized by Google

Хемницера VIII. 858. По поводу завѣщанія Д-ной VIII. 1012. Стихи на смерть К. Я. Д-ной 568. Упом. V. 426. 440. 460. 474. 478. 483. 507. 835. 879. VI. 66. 192. VIII. 40. 275. 277. 278. 297. 368. 506. 521. 523. 559. 563. 682. 683. 858. 870. 898. 900. 907. 935. 946. 948. 963. 984. 987. 988. 999. 1003. 1006. 1012. IX. 95. 161. 162. 180. 181. 199. 200. 201. 231. 268. 244. 258. 286. 298. 299. 300.

Львовъ, Пав. Юр. IV. 780. Свѣд. V. 774. VI. 73. 98. 185. Отзывъ о немъ VI. 166. 173. Отзывъ его о губернаторѣ VI. 203. Его сельскія занятія VI. 329. Его литер. труды VI. 330. Познакомилъ И. И. Дмитріева съ Державинымъ VIII. 603. Д-нъ о немъ VIII. 864. Его «Московскій курьеръ» VIII. 862. Упом. IV. 207. VIII. 902. 907. 910.

Львовъ, П. П. IX. 272. 275.

Львовъ, П. С., дѣдъ Н. А. Львова О пѣснѣ «Ужь какъ палъ туманъ» VII. 607.

Львовъ, Петруша. Стихи къ нему III. 381. 443. IV. 784.

Львовъ, Сергѣй Лаврентьевичъ I. 453. III. 752 Покровительствуетъ Эмину V. 488. VIII. 904. Упом. VIII. 904. 911.

Львовъ, Федоръ Петр. Задумываетъ нов. изданіе соч. Державина I. xxiv. xxv. xxxiv. Издаетъ его *Объясненія* I. xxxix. II. 419. III. 590. 743. IX. 259. Составилъ біографію Н. А. Львова I. 512. Свѣдѣнія о немъ II. 478 и слл. 604. IV. 776. Стихи дѣтямъ его II. 611. 630. Въ память сго жены (*Надежда*) III. 42. Ходатайство за него. Первый его бракъ VI. 87. Сочиненія его VI. 91. 97. Служба его въ Ригѣ VI. 113; — въ Петербургѣ VI. 217. Рескриптъ о немъ Александрѣ Павл. VI. 852. О правѣ изд. соч. Д-на IX. 258. 281. Упом. VI. 271. VIII. 1006. 1016.

Львовъ, генералъ. Объ отпускѣ ему соли изъ крымскихъ озеръ VI. 403.

Львовы, дочери Николая Александровича. Стихи къ нимъ II. 630. Играли на домашнемъ театрѣ Державина IV. 195. Упом. VI. 695. VIII. 946. 947. 958. 959. 921. 983.

Львовы. князья II. 651. 729.

«Лѣкарство отъ скуки и заботъ». журналъ Туманскаго VIII. 540.

Лѣнивцевъ VII. 492.

Лѣтній дворецъ, бывшій на мѣстѣ Михайловскаго замка VI. 432. 434. VIII. 598.

«Лѣтопись Русскаго театра», Арапова VIII. 878. IX. 271. 272.

Лэвенъ, баронъ, генералъ-лейтенантъ IX. 290.

Любарскій. См. Платонъ.

Любинскій, студентъ VIII. 46.

Любомирскій, князь. Продалъ Потемкину мѣстечко Дубровну VI. 712. 717. Его отрывокъ объ Евреяхъ VII. 260.

Любословъ, псевдонимъ, критикъ «Собесѣдника» VIII. 311. 312. 327. 328. 329. 330. 331. 337. Критика произведеній Д-на I. 83. 145. VIII. 340. 343. Упом. IX. 103. 104. 105.

Людвигъ, прусскій принцъ. Его аріи. Д-нъ о немъ VIII. 991. 992.

Людиновскій заводъ (Демидовыхъ) VI. 776.

Людовикъ XIV. Его вѣкъ VIII. 263. 264. 549.

Людовикъ XVI. Извѣстіе о казни его I. 524. Ода на его панихиду I. 532. III. 631. VIII. 632 634. 635. IX. 244.

Людовикъ XVIII. О невыдачѣ ему жалованья VI. 752. 867.

Люисъ, біографъ Гёте IX. 98.

Люневиль. Миръ Французской республики съ Римскою имперіею VII. 466.

Люценъ. На побѣду при немъ III. 168.

Люциферъ III. 135.

Лядня, пустошь близъ Званки VI. 191.

Ляпуновъ, Ив. Петр., семеновскій капитанъ VI. 23.

Маансэлька (Масельга), гора VII. 731. 732. VIII. 388.

Мавринъ, Мих. Сем. Посылаетъ бумаги своего дяди къ Д-ну VI. 200.

Мавринъ, Савва Ивановичъ, капитанъ-поручикъ, впослѣдствіи ген.-провіантмейстеръ. Назначеніе его V. 95. VI. 463. 531. Сѣтуетъ о смерти Бибикова V. 95. Даетъ совѣтъ Д-ну V. 96. Отпущенъ въ Москву; Д-нъ преждевременно поздравляетъ его съ наградой V. 263. Награжденіе Маврина V. 269. О перепискѣ съ нимъ Д-на V. 446. Объ оставшихся послѣ него бумагахъ VI. 200. Къ нему отвезенъ Пугачевъ VI. 510. VIII. 91. 132. 205. По поводу Пугачевскаго бунта VIII. 91. 126. 127. 141. 189. 204. 207. 226. IX. 31. 63. 64.

Мавры. Ихъ поэзія VII. 595. 615.

Магницкій, Леонт. Ив. Рекомендованъ Д-ну Херасковымъ V. 363; — кн. Волконскою V. 637. Д-нъ обѣщаетъ

Digitized by Google

свое содѣйствіе по его дѣлу V. 654. VIII. 441.

Магницкій, М. Л., сынъ предыдущаго. Писалъ стихи I. 693. Бывшій директоромъ комиссіи для сочиненія уставовъ по военному вѣдомству VII. 430. 708. 710. Попечитель казан. учебнаго округа. По поводу вопроса о памятникѣ Д-ну VIII. 1017. 1018. Почетный членъ Бесѣды VIII. 907.

Магометъ VII. 568.

Мазепа III. 666.

Мазырины. О спорѣ крестьянъ ихъ съ крестьянами гр. Чернышева V. 619. 621.

Майковъ, Аполлонъ Ал-др. Упомянутъ Суворовымъ VI. 23. 856.

Майковъ, Ап. Ник. II. 54. 232. III. 537. VI. 856. Изъ его стихотв. памяти Державина IX. 553.

Майковъ, В. И. Написалъ оду на рожденіе Александра Павл. I. 82. IX. 233. Какъ баснописецъ III. 537. 540. Писалъ басни VIII. 269. Его посланіе В. И. Бибикову IX. 24. 23. О трагедіи Вольтера «Маріамна» IX. 285. Упом. VI. 436—439. 856. VIII. 71. 90. IX. 31. 88.

Майковъ, Л. Н. VIII. 28. Сообщилъ свѣдѣнія о Чупятовѣ IX. 246. 247. Упом. IX. 31. 102. 267. 285.

Майръ, Христофоръ, граверъ. Условія съ нимъ Державина I. xxix. xxxii. 59. Упом. V. 834. VIII. 858. IX. 568.

Маккавеи VII. 303.

Макаровъ, Ал-дръ Сем., начальникъ тайной экспедиціи VI. 742. 743.

Макаровъ, Григ. Дм., тамб. губернаторъ прежде Д-на V. 431. VIII. 402. 408.

Макаровъ, Ив. Дм., казан. предвод. дворянства. Посылаетъ къ Д-ну манифестъ V. 14. Смерть его V. 754. VII. 25. 705. Губернскій предводитель, въ домѣ котораго передъ портретомъ Екатерины II-й была прочитана рѣчь Д-на VIII. 102. 103.

Макаровъ, М. Н., писат. III. 738. IX. 140.

Макдональдъ, генералъ. Въ письмѣ Суворова къ Державину VII. 728.

Македонецъ, В. И. Письмо къ нему Евгенія IX. 263. 264.

Маклаковъ, Иванъ Иг. VI. 30. Нашелъ мѣсто въ Астрахани VI. 72. Живетъ въ домѣ Д-на VI. 118. 120. 125. 701. Упом. VI. 300. VIII .641.

Максимовичъ, Н. IX. 25.

Максимовъ, Серг. Тим. Родство его и сближеніе съ Д-мъ V. 8. VI. 450. Его взглядъ на деньги V. 8. Зоветъ Д-на въ Малыковку V. 8. Объ отправленіи его въ Малыковку V. 33. 45. Ободряетъ Д-на къ дѣятельности и зоветъ въ Сосново V. 176. Проситъ Д-на прислать въ Сосново команду для обузданія черни V. 183. 184. Ограбленъ Киргизъ-кайсаками V. 198. 199. Совѣтуетъ не жалѣть денегъ въ борьбѣ съ Пугачевымъ V. 214. Требуетъ предосторожностей V. 214. Живетъ съ Блудовымъ VI. 450. 452. Соучастіе въ дѣлѣ Серебрякова VI. 454—456. 488. 489. 501. Серебряковъ предлагаетъ употребить его для поимки Пугачева VI. 477. Доставляетъ Д-ну провіантъ для похода на Яикъ V. 56. 68. 81. VI. 484. По поводу Пугачевскаго бунта VIII. 77. 78. 79. 110. 121. 129. 144. По поводу дѣла съ Д. М. Дмитріевымъ VIII. 80. Упом. IX. 26. 27.

Макферсонъ I. 460. Изданныя имъ оссіановскія пѣсни VII. 623.

Макшеевъ, Федоръ Яковл., сов. каз. палаты, противникъ Д-на V. 703. 757. VII. 717. 721. VIII. 498. Жалоба на Д-на VIII. 508. 509. 510. IX. 154.

Малиновскій, В. Ф., директоръ царскосельскаго лицея I. 795. II. 728. Очеркъ его біографіи VI. 238. Подноситъ Д-ну свой трудъ VI. 239. VIII. 972.

Маллетъ. Его *Введеніе въ Исторію датскую* I. 655. II. 271. 723. VII. 592. 623—627. VIII. 755.

Малороссія и **Малороссіяне** V. 106. 108. Заговоръ ихъ изъ Покровской слободы бѣжать къ Пугачеву V. 124. 136. 146. 150. VI. 490. 491. Жалоба ихъ на Калмыковъ V. 132. VII. 476. О прикрѣпленіи ихъ къ землѣ VII. 462. Канты для пѣнія VII. 617. 626. По поводу дозволенія казакамъ владѣть землею VIII. 851. Причина волненія въ оной VIII. 852. Упом. VI. 38—41. IX. 59.

Малыковка, село III. 445. Свѣдѣнія о ней V. 10. VIII. 107. Пребываніе тамъ Пугачева V. 11. Истребленіе ея пожаромъ V. 133. 146. VI. 491. Буйство тамошнихъ крестьянъ V. 155. Посѣщеніе Малыковки мятежниками V. 174. 175. 181. Всѣ колодники оттуда требовались въ Сызрань V. 176. Крестьяне присоединяются къ пугачевской толпѣ V. 177;—ея буйство V. 178. О злодѣйскихъ партіяхъ около села V. 221. Возвращеніе туда Д-на V. 225. VI. 478. 493. Вторичное отправленіе его туда V. 258. 264

Digitized by Google

Поимка тамъ Пугачева VIII. 107. 108. 109. 133. 150. 178. Упом. VI. 454. IX. 38. 39. 40. 42. 43. 57.

Мальгинъ, Никол. Ив. VI. 235.

Мальгинъ, Т. С. IV. 36. 296. VI. 264. 265.

Мальтійскій орденъ. Въ честь его основанъ Инвалидный домъ I. 62. Исторія его II. 205 и слл. 217 и слл. 720. Устройство его II. 206. III. 736. Французская просьба рыцарей II. 228. Знакъ ордена II. 210. Пожалованъ Державину II. 212.—Суворову II. 240. Покровительство императора Павла III. 661. Упом. IX. 227.

Мальцовъ, полиціймейстеръ VIII. 161.

Мальцовъ, Степанъ, управляющій имѣніемъ гр. Чернышева V. 619. 621.

Мамаево побоище. Изъ сказанія о немъ II. 220. 222. III. 663.

Мамаевъ (Богомоловъ) V. 76. 79. 86. 96. 102. VI. 485. 486. VIII. 124. 131—132. 133. 134.

Мамай. Пораженіе его VII. 452.

Мамоновъ, Андрей, капитанъ. Убитъ Пугачевымъ V. 207.

Мамоновъ (Дмитріевъ-), графъ Александръ Матвѣев. Возвышеніе его V. 520. 521. VI. 597. 610. 640. 855. 856. Не мѣшается въ дѣла V. 592. Хорошій его отзывъ о Д-нѣ, который писалъ къ нему V. 727. 730. 736. Слухи о немъ V. 737. 752. По поводу дѣла о клеветѣ Сатина VIII. 439. Въ письмѣ Терскаго къ Д-ну VIII. 521. Упом. V. 547. 732. VIII. 557. 559.

Мамоновъ (Дмитріевъ-), Матвѣй Вас. Свѣдѣнія о немъ V. 521. 551. 592.

Мамонтовъ, Н., переводчикъ IV. 745.

Мансуровъ, Пав. Дм., генералъ во время Пугачевщины. Назначеніе его V. 2. 18. VI. 468. Извѣстіе о немъ V. 2. 3. Порученіе ему наказать виновныхъ въ Самарѣ V. 5. VI. 471—473. Дѣйствія его V. 9. 12. 55. Занятіе имъ Яицкаго городка V. 48. 60. 62. 65. 69. 72 85. VI. 480—484 и сл. Приказаніе Мансурову V. 57. Требуетъ провіанта въ Яицкій городокъ V. 66. 103. Посылаетъ одно письмо къ Д-ну вторично V. 67. Какъ принялъ лазутчиковъ Д-на въ Яицкомъ городкѣ V. 114. Готовъ итти изъ Яика на защиту Саратова V. 120. VI. 491. 501. Намѣренъ послать отрядъ на Узени V. 132. Очистилъ дороги около Яика V. 132. Долженъ взять постъ въ Сызрани V. 139. 149. 164. 165. 169. 170. Обнадеживаетъ Д-на своею помощью V. 140. Распоряженія его по поводу приближенія Пугачева къ Сызрани V. 142. Ему поручено согласить саратовскихъ начальниковъ V. 154. Объявленіе отъ имени его къ колонистамъ V. 173. Разбилъ шайку Воронова V. 189. Д-нъ звалъ его на помощь Саратову V. 201. 243. Мансуровъ отправилъ Бородина и Иловайскаго по слѣдамъ Пугачева V. 211. Охраняетъ берегъ Волги отъ Камышенки до Сызрани V. 222. Выводитъ свою команду изъ Малыковки V. 225. Требуетъ у Д-на подробныхъ свѣдѣній о поимкѣ Пугачева V. 225. Сообщаетъ Д-ну требованіе гр. Панина, чтобъ объяснилъ свою преждевременную отлучку изъ Саратова V. 230. Даетъ билетъ Астафію Трифонову V. 232. Манифестъ его къ колонистамъ V. 282. О невѣрномъ слухѣ про Калмыковъ VI. 490. Идетъ въ Сызрань VI. 500; — вдоль Волги VI. 502. Чрезъ него гр. Панинъ требуетъ отъ Д-на объясненія VI. 512. Упом. по пугачевскому бунту VII. 8. 10. 11. 19. 20. 38 VIII. 97. 98. 99. 100. 104. 112. 114. 119. 120. 121. 122. 128. 129. 130. 132. 138. 142. 143. 156. 170. 176. 177. 179. 181. 198. 211. 231. IX. 44. 59. 64. 69. 70. 228.

Мануилъ, царь VII. 317.

Маратъ I. 609. III. 646.

Мардохей. Изображеніе его на стѣнахъ Таврическаго дома Потемкина VIII. 600.

Марешъ, придворный музыкантъ. См. Роговая музыка.

Марини, итальянскій поэтъ I. 207.

Маріинскій каналъ VII. 271.

Маринъ, Серг. Никиф. Пародія его на оду Д-на VI. 289. По поводу очередныхъ литературныхъ вечеровъ VIII. 902. Членъ Бесѣды VIII. 901. Выходка противъ Карамзина VIII. 919. Упом. VI. 529.

Маріамна. См. Иродъ.

Маріанъ, схоластикъ. Подражаніе ему II. 129. 180.

Маріенталь (колонія) IX. 61. См. Тонкошкуровка.

Марія Александровна, дочь Александра Павл. На рожд. ея II. 254. IV. 27.

Марія Алексѣевна. См. Львова.

Марія Павловна, великая княгиня. Стихи на ожиданіе ея изъ чужихъ краевъ II. 692. О поднесенныхъ ей соч. Державина III. vi. Бракосочетаніе ея VI. 156. VIII. 948.

Digitized by Google

Марія Терезія, австрійская императрица VIII. 446.

Марія Ѳеодоровна, великая княгиня, впослѣдствіи императрица. Стихи къ ней I. 63. На обрученіе ея I. 64. На пріѣздъ ея въ Смольный монастырь II. 65. На праздникъ Смольнаго монастыря въ честь ея II. 77. Дѣятельность ея II. 78. 640. Моргенштернъ о ней II. 82 Названа Добрадой II. 529. Ей поднесена ода на Тильзитскій миръ II. 658. Перелож. псалма: «Надежда на Бога» II. 668. Стихи на пребываніе ея въ Павловскѣ II. 693. Жуковскій о ней II. 716. Стихи на пребываніе ея въ Гатчинѣ (*Жилище богини Фрии*) III. 108. Къ портрету ея III. 389. Въ альбомъ ея III. 506. По поводу стиховъ Д-на VIII. 245. Ея неудовольствіе на Д-на за оду на восшествіе на престолъ Александра I-го VIII. 774. Стихи Д-на въ ея альбомъ VIII. 856. Письмо къ ней Д-на объ опекунскомъ совѣтѣ VIII. 986. По поводу стих. «Колесница» Д-на IX. 245. На праздникѣ Потемкина VIII. 594. Упом. II. 110. VI. 216. 291. 354. 444. 798. 829. VIII. 929. 938. 945. IX. 201. 252.

Маркловскій, генералъ-майоръ. Третейскій судъ Д-на въ дѣлѣ съ Самойловымъ VI. 709. 712—718. VIII. 721.

Маркобрунъ III. 128.

Марковъ, генералъ-майоръ VIII. 735.

Марковы. Участіе ихъ въ дѣлѣ Сатина V. 557. 564. 616. VII. 708. 709. 712. VIII. 439. 440. 442.

Маркъ Аврелій VIII. 987. См. Аврелій.

Мармонтель. Его *Велисарій*, перевед. Екатериною Вт. I. 793. III. 239. 349. VIII. 53. *Инки* IV. 475. VI. 449. Переводъ оперы его «Земира и Азоръ» играется въ домѣ Д-на V. 611. О риемѣ. Словарь литературы VII. 625. Его комедія «Le Marchand de Smyrne» на праздникѣ Потемкина VIII. 595. Упом. VIII. 413. 883.

Маронъ. См. Виргилій.

Марсъ I. 493. III. 627.

Мартини. Сочиняетъ музыку для оперы *Горе-богатырь* I. 253.

Мартинисты. Названы мартышками I. 248. Гоненіе на нихъ I. 249. Опера и комедія противъ нихъ V. 460. 461. Указъ по дѣлу ихъ духовной цензурѣ V. 478. Защищеніе Хераскова по дѣлу о нихъ V. 692.

Мартосъ II. 728.

Мартыновъ, И. И. Переводилъ Пиндара II. 330. Написалъ біографію гр. Завадовскаго I. 258. Издалъ переводъ Анакреона II. 71. 132. 433. Вызванъ изъ полтавской семинаріи III. 424. Правитель канцеляріи министерства нар. просвѣщ. Его *Муза* VIII. 698. IX. 296.

Мартьяновъ. См. Стахѣевъ.

Мартьяновъ, мѣщанинъ, защита его дѣла Державинымъ VIII. 380.

Марфа Посадница VI. 170. 171. VIII. 933.

Марченко V. 421.

Маскарадъ народный въ Москвѣ VI. 436.

Масловъ, Алексѣй Никол. О долгѣ его Державину V. 435. 450. 836. VI. 460. 461. 525. 527. 528. 534. 542. О недоимкахъ на его деревняхъ, доставшихся Д-ну V. 501. О его полотн. фабрикѣ V. 795. Пріятель Д-на VIII. 83. 84. Не платилъ долга казнѣ VIII. 224. 227. 244. Упом. IX. 28.

Масловъ, Иванъ, преображ. майоръ VI. 449. Настроенъ противъ Д-на VI. 459.

Масловъ, Ник. Ив., московск. сенаторъ V. 732. 741. VI. 117. 525. 542. VIII. 557. Упом. IX. 28.

Масловъ, тамб. помѣщ. IX. 139.

Масловъ, Яковъ Андр., впослѣдствіи архим. Іоасафъ V. 807.

Масонъ. См. Массонъ.

Масоны. Пѣснь ихъ на смерть Бибикова I. 26. II. 707. Поютъ пѣснь Петру В., соч. Державина I. 30. Общій духъ ихъ пѣсень. Тж. Державинъ приглашается въ ихъ ложи. Тж. Ихъ портретная галлерея въ Стокгольмѣ I. 793. Пѣснь ихъ о вел. кн. Павлѣ Петровичѣ II. 21. Отношеніе Екатерины В. къ масонамъ I. 134. II. 709. Къ исторіи ложъ II. 719. III. 446. 503. 620. VIII. 286.

Массена, генералъ II. 287.

Массонъ, авторъ Записокъ II. 728. VI. 855. 856. Отзывъ его о П. А. Зубовѣ VIII. 584

Матвѣевъ, Артамонъ Сергѣевичъ I. 443.

Матвѣевъ, Сергѣй, дворц. крестьянинъ V. 24. 33. 89.

Матвѣй Дмитріевичъ. См. Булдаковъ.

Матвѣй Ивановичъ. См. Савинскій.

Матрена Дмитріевна. См. Бастидонова.

Матюшкина, гр. Анна Алексѣевна V. 540. Свѣдѣнія о ней V. 585. Благодаритъ Д-на за хлопоты по ея имѣнію.

Digitized by Google

Д-нъ обѣщаетъ ей свое содѣйствіе V. 656. Опека надъ нею Д-на VI. 708. 709. Переписка съ Д-нымъ VIII. 531. 532. Упом. VI. 194. VII. 489. VIII. 722. 724.

Матюшкинъ, камеръ-юнкеръ VI. 863.

Матюшкинъ, Ф. Ф., воспитанникъ царскосельскаго лицея VIII. 972.

Маціевскій, повѣренный графини Струтинской VI. 380.

Машмейеръ, врачъ Бибикова V. 32. VIII. 123.

«**Маякъ**», журн. VIII. 886.

Маянга, деревня. Посѣщеніе ея мятежниками V. 106. Д-нъ предлагаетъ поставить тамъ команду Богатырева V. 122.

Медзофанти, кардиналъ. Какъ принялъ итальянскій переводъ оды *Богъ* I. 193.

Межевой департаментъ. Стихи (*Резолюція*) на бывшее въ немъ дѣло III. 354.

Мезенцовъ, Петръ Фед., вологодск. губернаторъ V. 775.

Мезонневъ, исторіографъ Мальтійскаго ордена II. 205.

Мей, Л. Переводилъ Анакреона I. 71. II. 442.

Мейбомій. Изданныя имъ стихотворенія монахини Розвейды VII. 616.

Мейеръ. изд. С.-Пет. нѣмец. Вѣдомостей IX. 531.

Мейнерсъ IX. 252.

Меланъ, г-жа, рожд. Энкель, переводчица IX. 538.

Мелиссино, Ив. Ив., кураторъ Московскаго университета V. 311. VIII. 38.

Мелиссино, Петръ Ив., директоръ артил. и инжен. корпуса. Въ письмѣ къ нему Д-нъ хвалитъ это заведеніе V. 787. Упом. VI. 856.

Меллинъ, графъ, подполк. Преслѣдуетъ Пугачева V. 138. 145. 164. 165. 170. VI. 497. 498. За его отрядомъ слѣдуетъ Суворовъ V. 219. 222. Упом. VIII. 153. 163. 166. 175. 177. 190. 203. 204. IX. 48. 51. 57. 58. 70. 80.

Мелло. См. Тардифъ.

Мельгорнъ, издатель Анакреона II. 70. 422.

Мельгуновъ, А. П. Стихи на бывавшіе у него пикники I. 41, Свѣдѣнія о немъ. Тж. Знакомство съ нимъ Д-на VI. 535. VIII. 277. IX. 288. 290. Не совѣтуетъ ѣхать Петру III въ С.-Петербургъ IX. 289.

Мельгуновъ, полковн. VIII. 527.

Мельниковъ, Максимъ, заводскій крестьянинъ. О поимкѣ его V. 290. VI. 509. 510. VIII. 189. 206. 207.

Мельниковъ, П. И. Статья «Княжна Тараканова» VII. 608. IX. 94.

Мельниковъ, художн. По поводу вопроса о памятникѣ Д-ну VIII. 1018.

Мельпомена, богиня. Судъ ея о новѣйшихъ трагикахъ VIII. 269.

Менагіосъ, Д., переводчикъ IX. 538.

Мендельсонъ. Съ его переложеніями псалмовъ соображался Державинъ I. 268. О политическомъ просвѣщеніи Евреевъ VII. 300. IX. 240.

Меншиковъ, кн. Ал-дръ Дан. Ему пожалована Малыковка V. 10. VIII. 108.

Меншиковъ, П. Н. III. 582.

Мерзляковъ, Ал-ѣй Фед. Его стихи на шведскій миръ I. 308. Переводъ гимна Клеантова II. 323. 325. Гимна Сафо II. 349. Письма къ нему Державина I. 651. II. 658. Перевелъ стихотвореніе Шиллера II. 541. III. 741. Переводъ изъ Пиндара II. 560. Его разборъ оды на взятіе Варшавы I. 651. II. 659. О его кантатѣ VI. 176. Его отзывъ объ изданіи анакреонтическихъ пѣсней Д-на VIII. 860. Отзывъ о драматическихъ произведеніяхъ Д-на VIII. 883. Упом. VIII. 5. 773. 834. 866. 921. IX. 3. 110. 261.

Меркель. Подлинникъ воззванія къ жителямъ остзейскихъ провинцій Россіи, перевед. Державинымъ VII. 638.

Мертваго, Дм. Бор. Державинъ посылаетъ ему оду *Водопадъ* I. 456. Въ домѣ его видъ Званки II. 634. Свѣдѣнія о немъ V. 803. VI. 353. Его хлопоты о поставкѣ вина съ завода Д-на V. 800. 809. VI. 3. Благодарность ему Д-на V. 823. 827. Объ отпускѣ его въ Петербургъ V. 828. О его непріятностяхъ по службѣ V. 833. VI. 17. Непріятности ему отъ уфим. губернатора VI. 1. Д-нъ рекомендуетъ его Вязмитинову VI. 16. Исполняетъ порученія Д-на VI. 21. Дѣло о землѣ VI. 32. 33. Выходъ изъ провіантской экспедиціи VI. 134. Планъ Д-на доставить ему губернаторское мѣсто VI. 136. Замѣтка о силѣ Д-на въ началѣ царств. Александра Павл. VI. 137. Д-нъ уговариваетъ его ѣхать въ Крымъ VI. 139. Назначенъ тамъ надзирателемъ соляныхъ озеръ VI. 356. Знакомство съ Д-нымъ VIII. 644 — 646. Сравненіе Обольянинова съ великимъ визиремъ VIII. 729. Стихи къ портрету Д-на IX. 506. 559. Упом. V. 793. 818. 821. VI. 189.

Digitized by Google

VII. 423. VIII. 673. 676. 677. 678. 680. 685. 687. 734. 751. 782.

Мертваго, Дм. Дм. Участвовалъ въ доставленіи писемъ Д-на V. VII.

Мертваго, Ив. Бор. Стараніе Д-на о доставленіи ему мѣста V. 804. 811.

Мессіада. Переводъ ея Д-нымъ VIII. 264. См. Клопштокъ.

де-Местръ, Жозефъ III. 97. 135. VI. 252. О кн. А. А. Вяземскомъ VIII. 257. По поводу Аустерлицкаго сраженія IX. 277.

Метастазій. Подражанія ему I. 447 и сл. IV. VII. 789 и сл. 796. 799. Упом. VII. 599. 604. 625. VIII. 884. 878. 879. 887. IX. 323. 324.

Мефодій, митроп. Тверской IV. 780. VI. 227. Отзывъ его о трудѣ преосв. Евгенія VI. 262.

Мефодій (Пишнячевскій, еп. старорус.). Отправлялъ службу при погребеніи Д-на VIII. 1003.

Мечетная, колонія V. 199.

Мечетная слобода (нынѣ у. городъ Николаевскъ) V. 42. Возвращеніе туда Серебрякова и Герас. V. 44. 52. Насильственный поступокъ Симбирской канцеляріи съ монастырями въ Мечетной V. 117. Д-нъ надѣется заманить туда Пугачева V. 123. Нападеніе на Мечетную Киргизъ-кайсаковъ V. 175. 176. Предосторожности отъ Пугачева V. 176. Крестьяне слободы жалуются на отогнаніе лошадей Киргизъ-кайсаками V. 230. Ищутъ потаеннаго выхода въ тамошнемъ монастырѣ V. 266. Упом. V. 200. 218. VI. 475. VIII. 107. 109. IX. 39. 40.

Мечеть, рѣка V. 196.

Меша, рѣка VIII. 19.

Мещерскій, кн. Александръ Дан., тамб. угол. стряпчій V. 749. 750. 751. Женитьба его V. 830. Упом. VII. 151.

Мещерскій, кн. А. И. Ода на смерть его I. 87. IV. 771. IX. 233. Свѣдѣнія о немъ I. 87. Знакомство съ нимъ Д-на VI. 535. Упом. VIII. 277. IX. 32.

Мещерскій кн. Плат. Степ., казанскій губернаторъ. Рескриптъ Екатерины Второй на имя его о вознагражденіи служившихъ при Казанской гимназіи V. 312. Вызванъ въ Петербургъ для устройства Симб. и Вят. намѣстничествъ V. 337. 341. 360. Назначенъ ген.-губернаторомъ ихъ V. 350. Интересуется трудами Каница V. 341. Обѣщаетъ ходатайствовать о новомъ зданіи для Казанской гимназіи V. 342. Прибытіе его въ Казань V. 353. Уѣзжаетъ въ Симбирскъ V. 364. Взялъ отъ Каница письмо къ императрицѣ V. 365. Несправедливость его къ Ф. И. Васильеву V. 572. 753. Д-нъ проситъ его за своего родственника Миллера V. 532. Упом. V. 323. 346. 348. 427. 878. VIII. 403.

Мещерскій, М. И. VIII. 726. 727.

Мещерягинъ VII. 700.

Миклашевскій V. 379.

Микоша, хорунжій. Жалоба на Д-на. Судъ надъ нимъ VIII. 736. IX. 185. 186.

Микромегасъ III. 402.

Милена (Д. А. Д-на). I. 584. 587. II. 111. VIII. 683. См. Дьякова, Д. А.

Милиція 1807 г. II. 640. III. 400.

Милковичъ, полковникъ V. 71.

Миллеръ, Г. Ф., академикъ. Его журналъ «Ежемѣсячныя сочиненія» VII. 618. VIII. 284. 285.

Миллеръ, Нат. Ив., двоюродная сестра Д-на. Стихи при посылкѣ ей его сочиненій III. 437. Упом. V. 461. VI. 88.

Миллеръ, Никита Ив., предсѣд. въ вятскомъ земскомъ судѣ; родственникъ Д-на. Просьба за него V. 461. 532.

Миллеръ, Петръ Никит. VI. 88. VIII. 956. По поводу духовной Д-на VIII. 1006. 1007. Упом. VIII. 915. 957. IX. 117.

Миллеръ, Ф. Б. напечаталъ басню Эмина IX. 125.

Миллотъ VIII. 915.

Миловъ, Петрушка. Стихи ему III. 381. Невѣрность этого имени IV. 784.

Миловъ, таможенный ученикъ. О бытности его при Д-нѣ VI. 7—9. VIII. 660 и д. IX. 307—309.

Милоновъ, сатирикъ. Его двустишіе на Суворова II. 297. Свѣдѣнія о немъ. Тж.

Милонъ Кротонскій IX. 260.

Милорадовичъ, гр. Мих. Андр. II. 718. Къ портрету его III. 452. Стихи къ нему на взятіе Варшавы. Тж. Кантата на подвигъ его III. 382. О взятіи имъ Варшавы VI. 255.

Милорадовичъ, полковникъ IX. 293.

Милордъ, пудель Д-на II. 396. Стихи къ нему III. 393. На памятникъ его III. 436. VIII. 930.

Мильковичъ. По пугачевскому бунту IX. 44.

Мильтіадъ III. 649.

Мильтонъ VII. 573. IX. 325.

Digitized by Google

Милютинъ, Д. А. Изъ его исторіи войны 1799 II. 136. 282 и слл. 301. 306. 715.

Милютинъ, купецъ. Въ Дневникѣ Хропавицкаго VIII. 618.

Мининъ, Козьма I. 613. II. 452. III. 647. IV. 131. Похвальн. ему слово VIII. 901.

Министерства. Учрежденіе ихъ VI. 221. 776 и д. VIII. 796—807 и д. Комитетъ министровъ VI. 778. Объ отчетности министровъ VI. 784. 785.

Минихъ, гр. фельдмаршалъ IX. 290.

Минихъ, гр. Эрнстъ, начальникъ князя А. И. Мещерскаго I. 88. IX. 304.

Минуцій, Феликсъ VII. 591. 619.

Миняевъ, капитанъ V, 331.

Мирабо I. 331. III. 630. Въ эпигр. на Радищева III. 579. VIII. 692.

Мировичъ. Казнь его VI. 446. 865.

Миропольскій, С. VIII. 1009.

Миръ. См. Тильзитскій и Шведскій.

Мистръ, еврей. О введеніи жидовства въ Россіи VII. 298.

Митрофановъ, пѣвецъ. III. 401.

Михайловская деревня V. 492.

Михайловскій замокъ II. 96.

Михайловскій, М. Н. Доставилъ нѣсколько оттисковъ стихотвореній Д-на I. 380. III. 216.

Михайловскій, учитель VIII. 468

Михайловскій-Данилевскій, А. И. III. 133.

Михайловъ, оберъ-прокуроръ экспедиціи государств. счетовъ VI. 736. 737.

Михайловъ, Петръ, коменд. VIII. 381. 382. IX. 118.

Михайловъ, Федоръ. Объ опредѣленіи его секретаремъ въ тамбов. губ. правленіе V. 442.

Михаилъ Архангелъ. Повѣствованіе о немъ II. 224.

Михаилъ Михайловичъ. См. Лодыжинскій.

Михаилъ Павловичъ, вел. князь. Стихи на рожденіе его II. 150. Предвѣщаніе ему побѣды II. 224. На отбытіе его въ арміи III. 190 Празднество въ честь его III. 490 [1]. Происхожденіе оды на рожденіе его VI. 747. VIII. 708. Упом. VIII. 437.

Михаилъ Феодоровичъ, царь VII. 670. Первоначальная постройка Тамбова для защищенія границы VIII. 402.

Михельсонъ, Ив. Ив. Эпистола къ нему III. 311. Дѣйствія его противъ Пугачева III. 312. 316 и сл. V. 112. 118. 134. 138. 145. 165. 170. 192. 193. 207. 219. VI. 488. 501. 508. Назначенъ на мѣсто Ларіонова V. 38. Освободилъ Уфу V. 73. Наступленіе его отъ Уфы V. 119. Его ожидаютъ въ колоніи Панинской V. 229. 232. Д-нъ видитъ его у Панина VI. 516. 518. Когда написана «Эпистола» къ нему VI. 519. По поводу пугачевскаго бунта VII. 38. VIII. 137. 138. 151—153. 157. 175. 187. 196. 198. 203. 204. 218. 219. 231. 272. IX. 45. 48. 69. 74. 80. 268. 322.

Михѣевъ, Василій, петрозавод. купецъ. О долгѣ ему Д-на V. 430. 439. 468. 480. 486. 512. 561.

Мицкевичъ, Ад., поэтъ. Объ одѣ *Безсмертіе души* II. 3. Объ одѣ *Христосъ* III. 193. VIII. 938. Упом. VIII. 763. IX. 196.

Мишинъ, или Елагинъ островъ. Стихи на бывшіе тамъ пикники I. 41. Кому принадлежалъ Тж.

Мовтерпій. См. Мопертюи.

Могутовъ, подпоручикъ VIII. 40.

Моисей и **Моисеева** пѣснь III. 524. VII. 613. 614. 619.

Моисея, еврей. О введеніи жидовства въ Россіи VII. 298.

Моисѣевъ, Петръ Петр. VI. 605. Упом. VII. 698.

Моисѣенковъ, Ф. П. I. 655. II. 723.

Молоствовъ, Порф. Льв. О долгѣ Д-на его матери V. 554.

Молотковъ, Ив., дворцовый крестьянинъ. Буйство его V. 153.

Молчановъ, Петръ Степ. Свѣдѣнія о немъ VI. 302. Статсъ-секретарь VI. 309. 364. 381. 828. 844. VIII. 886. 1005. 1007.

Молчина, экономка въ домѣ Д-на V. 510.

Молчинъ, Як. Петр., артиллеріи поручикъ, служившій въ Петрозаводскѣ V. 508. 510. 586. Вводитъ медвѣдя въ присутствіе суда VI. 568—571. VIII. 383. 385. Упом. IX. 119. 120.

Мольеръ VIII. 42. 49.

Монгольфьеръ, изобрѣтатель аэростата I. 255. III. 626.

Мономахъ, Влад. Всеволод. Изгналъ Евреевъ изъ Кіева VII. 249.

Монфоконъ. Въ примѣчаніи. «Bibliotheca bibliothecarum manuscriptorum» VII. 593.

Мопертюи. Ода къ нему и свѣдѣнія о немъ. III. 286.

[1] Въ прим. къ тексту ошибочно названъ в. к. Константинъ.

Digitized by Google

Моргенштернъ, дерптскій профессоръ. Объ императрицѣ Маріи Феодоровнѣ II. 82.

Мордвиновъ, Н. С. Покровительствовалъ Захарьину III. 344. VI. 363. Его восторгъ отъ повѣсти Захарьина *Арфаксадъ* VIII. 456. Взглядъ на крѣпостное право VIII. 824. Попечитель разряда Бесѣды VIII. 907. Упом. VIII. 793. 798. 904. IX. 139.

Мордвиновъ, Сем. Мих., засѣдатель верхняго земскаго суда. Переписка его съ Д-нымъ по поводу проѣзда государыни VIII. 483. 484. Отвѣтъ ему Д-на VIII. 484. 485. Упом. IX. 147. 148.

Мордовцевъ, Дан. Лук. VI. 497.

Моревъ, студентъ VIII. 44. 47.

Морея VIII. 702.

Моровая язва VIII. 81. 93. 199.

Морововъ, Ив. Григ. Его переводы VI. 33. Ему поручена Гавриловка VI. 332. 333. 334. 336. VIII. 954. Стихи его VI. 347.

Морововъ, Иванъ. Догадка, что онъ назвался *Любословомъ* VIII. 330. IX. 954.

Морововъ, учитель VI. 421. VIII. 43—45. 665.

Морша, село (Моршанскъ). О постройкѣ тамъ анбаровъ V. 558. О переименованіи городомъ V. 660. О пріемѣ тамъ князя Вяземскаго V. 684. Упом. V. 855.

Москва. Освобожденіе ея отъ Поляковъ VII. 452. VIII. 950. 953. IX. 45. 70.

«Москвитянинъ», журн. Объясненіе Д-на на записку Ржевскаго, поднесенную Екатеринѣ Второй VII. 200. Примѣчаніе Тургенева VII. 230. О «славенорусскихъ лирикахъ» Ев. Болховитинова VII. 616.

Московская университетская типографія. Объ изданіи сочиненій Д-на VII. 511. 514. 546.

«Московскія Вѣдомости». Въ нихъ напечатана рѣчь Д-на при открытіи больницы въ Петрозаводскѣ, VII. 123. VIII. 42. 47. 459.

«Московскій журналъ». Отрывки стиховъ VII 538. 539. 574. Напечатанная въ немъ въ первый разъ пѣсня: «Ужъ какъ палъ туманъ» VII. 607. Помѣщеніе въ немъ оды Д-на VIII. 346. 630. Д-нъ постоянный сотрудникъ VIII. 609. 611. Упом. VIII. 607. 608. 631. 632. 634. 636. 862.

«Московскій Телеграфъ» VIII. 5.

Московскій университетъ VII. 132. VIII. 38. 39. 40. 41. 46. 263.

Москотильниковъ III. 580.

Мосоловъ. См. Орлова.

Мосоловъ, Александръ, капитанъ. Посланъ изъ Саратова въ Казань V. 143. Бѣгство его изъ Саратова V. 180. Извѣщаетъ Д-на о тамошнихъ обстоятельствахъ V. 207.

Мосоловъ, Анд. Степ., совѣтникъ вятск. угол. пал. О трудности перевести его въ Тамб. губернію V. 461.

Мосоловъ, Иванъ, майоръ. Убитъ Пугачевымъ V. 207.

Мосоловъ, офицеръ. По пугачевскому бунту VIII. 157. 174. IX. 48.

Мосты Иргизскіе, село V. 46. 53. 66. 67. 80. 92. Д-нъ предлагаетъ вывесть оттуда казацкую команду V. 122. Удаленіе оттуда казаковъ въ Сызрань V. 142.

Мочениго (Моцениго), гр. Дмитрій, русскій повѣренный во Флоренціи VII. 736. Спасеніе имъ русскаго фрегата и снабженіе русскаго флота продовольствіемъ VIII. 614. Учрежденіе греческаго корпуса VIII. 614. Окончаніе дѣла VIII. 618. Его дѣло съ банкиромъ Сутерландомъ I. 496. VI. 624—627. 632. 709. 866. VIII. 613. IX. 165. 168. 170. Упом. VI. 680. VIII. 617. 660. 721. IX. 310. 311.

Мочиноская слобода V. 30.

Мудровъ, Матв. Яковл. II. 718. 720 и сл.

Музовскій, протоіерей II. 584.

Мукинъ, Алексѣй, регистраторъ VIII. 641.

Муллинъ, Махометъ, татаринъ V. 115.

Муравьева, Екат. Θед. I. XXIII. II. 264. VI. 195.

Муравьевъ-Апостолъ, Ив. Матв. Свѣдѣнія о немъ VI. 139. 296. О самомъ себѣ VI. 298. Его имѣніе VI. 317. О взятыхъ имъ изъ Пб. книгахъ VI. 317. Отзывъ о немъ Гнѣдича VI. 376. Его сыновья VI. 298. 859. Членъ Бесѣды VIII. 907. 916. О переводѣ комедіи Шеридана «Школа злословія» IX. 285. Упом. II. 584. VII. 735.

Муравьевъ, Мих. Никит. II. 265. 453. III. 155. Шуринъ С. М. Лунина V. 730. Составилъ экстрактъ изъ дѣла Д-на V. 736. Сенаторъ и у принятія прошеній VI. 130. 760. Товарищъ министра VI. 778. Замѣтка о Репнинѣ IX. 243. Участникъ литературныхъ собраній у Шишкова VIII. 901. Упом. VI. 145. 850. 862. VIII. 5. 559. 779. 798.

Digitized by Google

Муравьевъ, Никита Артам., отецъ предыдущаго, тесть С. М. Лунина V. 730. 854. VII. 114.

Муравьевъ, Никол. Федор. VI. 146.

Муратовъ IX. 522.

Мурза, названіе Державина I. 716. 738. 796. II. 396. III. 593. 731.

Мурзакевичъ, Никол. Никиф. VI. VII. 357. 865. Доставилъ списокъ предложенія Державина о срокѣ службы дворянъ VII. 391. Доставилъ копіи съ писемъ Державина къ В. С. Попову VII. 726.

Мурзинка, дача кн. А. А. Вяземскаго. Пребываніе въ ней Д-на VI. 550. 552. 865. VIII. 297.

Мурманскій берегъ VII. 733.

Мурчуги (морчуги), мелкіе заливы V. 11. 78.

Мусина-Пушкина, гр. Ек. Алексѣевна. На медаліонъ Екатерины Вт. у нея III. 371.

Мусина-Пушкина, гр. Екат. Як., супруга гр. Вас. Валент. Опека надъ ней Д-на VI. 73. 157. 708. Благодаритъ его VI. 158—160. VIII. 723. Недовольна Дьяковымъ VI. 160. Ссуда Квашниной-Самариной VI. 157. 162. VIII. 722. По дѣлу Свищова VIII. 744. Упом. VI. 765. 767. VII. 734. VIII. 721. 781. 783. IX. 317. 318—321.

Мусинъ-Пушкинъ, графъ А. И. У него была первоначальная рукопись соч. Державина I. XIII. VI. 694. 695. Разговоръ на обѣдѣ у него I. 111. III. 595. Изъ письма его о «Колесницѣ» Д-на I. 525. VIII. 1028. О неудовольствіи императрицы на Д-на I. 639. III. 650. Избралъ Д-на посредникомъ въ тяжбѣ съ И. И. Шуваловымъ II. 140. Свѣд. о немъ VI. 71. Собиралъ извѣстія о писателяхъ VI. 170. Защищалъ Енгалычева въ дѣлѣ Свищова VI. 738. 739. О тяжбахъ въ Ярослав. губерніи VII. 474. Упом. VI. 145. 196. 690. VII. 376. VIII. 687. 705. IX. 24.

Мусинъ-Пушкинъ Брюсъ, гр. Вас. Валент. оберъ-шенкъ VII. 734. IX. 319. 320.

Мусинъ-Пушкинъ, гр. Вал. Пл. Переписка съ нимъ Д-на IX. 317—319. Его записка поданная импер. Александру Павловичу IX. 319. Упом. V. 499.

Мусинъ-Пушкинъ, М. Н., попечитель казан. округа. По поводу вопроса о памятникѣ Д-ну VIII. 1018.

Муфель, Карлъ, пр.-майоръ. Доставилъ списокъ самарскихъ мятежниковъ V. 4, 273. Участвовалъ въ сраженіи при Алексѣевскѣ V. 7. Разбилъ Калмыковъ съ Дербетевымъ V. 100. 101. 102. 105. 106. 107. Жалуется на Ельчина V. 101. Досталъ Д-ну калмычатъ V. 104; зоветъ его въ Яицкій городокъ V. 104. Муфель въ Красносамарскѣ V. 135. Преслѣдуетъ Пугачева V. 138. 145. 164. 165. 170. Предписаніе ему дѣйствовать противъ Киргизъ-кайсаковъ V. 249. Отправленъ въ Самару VI. 470. 471;—противъ Калмыковъ VI. 487. Его ожидаютъ въ Саратовъ VI. 498. VIII. 96. 97. 130. 131. 153. 163. 175. 177. 190. 231. IX. 30. 44. 57. 70.

Мухановъ, оберъ-прокуроръ IX. 179.

Мыльниковъ, иркутскій купецъ. О дѣлѣ его VI. 207.

Мытарства. Ихъ значеніе II. 499.

Мышецкая, княжна Авдотья Петровна, впосл. мать второй супруги Д-на VIII. 682. См. Дьякова.

Мюллеръ, Максъ. О Екатеринѣ Вт. III. 744.

Мюратъ. На отраженіе его III. 382. 385. Взятіе его въ плѣнъ VI. 271.

Мясниковъ, Игнатій VIII. 463.

Мясниковъ, Матвѣй, сотникъ V. 163.

Мясоѣдовъ, калужскій восвода III. 670.

Мятлевъ, директоръ ассигнаціоннаго банка VIII. 664. 665. 669. 673. IX. 177 179.

Мятлевъ, П. В. V. 499.

Навинъ, Іисусъ II. 221.

Навуходоносоръ VII. 303.

Надаржинская. Тяжба ея съ Кондратьевымъ при участіи Каразина VI. 773. Рѣшеніе дѣла VI. 775.

Надеждинъ, Н. И. Объ одѣ *На взятіе Измаила* I. 335. О Потемкинѣ I. 378.

Надиръ, шахъ I. 320. III. 629.

Надписи, заданныя *С.-петербургскими Учеными Вѣдомостями* III. 331.

Назимовъ. Эпиграмма на него (*Бывальщина*) III. 463.

Назимовъ IX. 126.

Назіанзинъ, Григорій, писатель IV вѣка VII. 620.

Наказъ Екатерины Вт. Извлеченія изъ него, и ссылки на него I. 143. 146. 276. 318.

Намѣстники. О ихъ поведеніи I. 249.

Намѣстничества. Учрежденіе ихъ I. 278. На открытіе ихъ III. 330. 751.

Digitized by Google

Наполеонъ. Характеристика его I. 610. II. 148. IV. 582. Завоеваніе Италіи II. 145. 147. 474. Завоеваніе Мальты II. 209. Предсказаніе его паденія II. 147. 470. 526. III. 49. Названъ Саламандромъ II. 616. 626. 652. III. 135. 382. Противъ него II. 579. 712. III. 47. 97. 131. 132. 140 и слл. 393. 404. 425. 433. 454. 515. Имя его, переложенное въ цифры III. 151. О выбитой имъ будто бы въ Москвѣ медали III. 155. Сравненіе его съ Денницей II. 224. III. 179. На неудачу его въ 1805 г. III. 383 и сл. На его паденіе (*Горе-богатырь*) III. 531 и сл. Вывозъ вещей изъ Петербурга по случаю его нашествія VI. 240. О его пораженіи VI. 272. 309. Отзывъ о немъ Шишкова VI. 283. По поводу взятія Парижа VI. 287. Бѣгство съ Эльбы VI. 306. Его предпріимчивость VI. 308. 322. Записки Д-на о мѣрахъ къ оборонѣ Россіи VI. 828. 829. VII. 465—467. Характеристика Бонапартовъ VII. 442. Мысль Д-на о цѣли нашествія Наполеона на Россію VII. 474. 476. 477. Слухъ о намѣреніи Наполеона употребить людей, захваченныхъ въ Россіи, противъ Испаніи и Англіи VII. 477. По поводу собранія Евреевъ въ Парижѣ VII. 738. Его паденіе VIII. 937. Упом. VI. 270. 803. VIII. 585. 767. 855. 884. 914. 915. 936. 949. 954. 1037. IX. 192. 224. 261. 517. 546. 547.

Нарбековъ, Дм. Ив. VIII. 19.

Нарбековы, фамилія IX. 4. 19. Произошли отъ предка Д-на V. 425. VI. 419.

Нарва, городъ. Здѣсь кончены оды *Видѣніе Мурзы* и *Богъ* I. 158. 189. III. 594. VI. 558.

Нарвесъ I. 331. III. 630.

Нарманскій, Богданъ VIII. 20.

Нарманскій, Петръ VIII. 47.

Народныя училища. Объ уставѣ ихъ V. 538. 540. 559. Открытіе ихъ по всей Россіи V. 574. 594. VIII. 445. Ихъ учрежденіе при Екатеринѣ Вт. IX. 131—138. 141. 143.

«На рожденіе на Сѣверѣ порфироднаго отрока», ода Д-на. Впечатлѣніе, произведенное ею на общество VIII. 288. IX. 233.

Нартовъ, А. А., президентъ Рос. Акад. IV. 213. 779 и сл. VIII. 913. Болѣзнь и смерть его VI. 259. 264. Сношенія съ нимъ преосв. Евгенія VI. 262. Упом. VII. 618.

Нартовъ, совѣтникъ VIII. 37.

Нарушевичъ. Исторія его VII. 246.

Нарышкина, Анна Никитична I. 599. II. 309. III. 346. VI. 856. IX. 268.

Нарышкина, Ек. Ал. Стихи къ ней Д-на IX. 548.

Нарышкина, Екат. Ив. (въ замужствѣ графиня Разумовская) VI. 435.

Нарышкина, Марина Осиповна I. 783. II. 257. 309. VI. 863. Виды на нее К. Я. Д-ной V. 752. Въ письмѣ Д-ной VIII. 582.

Нарышкина, Марья Антоновна. Характеристика ея I. 685. Стихи къ ней (*Аспазіи*) III. 4. VI. 809.

Нарышкина, Марья Львовна, дочь оберъ-шталмейстера, впослѣдствіи княгиня Любомирская. Въ нее былъ влюбленъ Потемкинъ I. 301. 683. II. 710. VI. 712. VIII. 597. Ухаживаніе за нею Д-на VIII. 598. Стансы къ ней VIII. 598. Упом. IX. 237.

Нарышкина, Марья Павловна V. 380. Д-нъ благодаритъ ее за рекомендацію V. 430. VI. 863. VIII. 683.

Нарышкина, Натальи Львовна. См. Соллогубъ.

Нарышкино, село V. 194.

Нарышкинъ, Александръ Алекс., оберъ-шенкъ I. 599. II. 309. III. 346. На колонну въ «Красной мызѣ» его III 346. V. 608. 637. 691. VI. 856. 863.

Нарышкинъ, Ал-дръ Ив. VI. 856. 863.

Нарышкинъ, Ал-дръ Львовичъ. Зоветъ къ себѣ Озерова VI. 163. О пожалованной ему землѣ VI. 359. 360. Третейскій судъ надъ нимъ Д-на VI. 709.

Нарышкинъ, Алексѣй Вас., сенаторъ. Ревизуетъ Олонец. губернію V. 457. 467. VIII. 428; — Арханг. губ. V. 669; — Тамб. губ. V. 656. VI. 585. 670. 476. VIII. 479. IX. 147. Отзывъ его о ревизіи Тамбовск. губ. V. 680. Мнѣніе его по дѣлу Якоби. V. 643. Упом. VII. 692. 698. 701.

Нарышкинъ, Дм. Льв. Стихи для него I. 685. VI. 709.

Нарышкинъ, Л. А. Мнѣніе современниковъ о его случаѣ I. 179. Дочери и внуки его I. 683. II. 309. Сыновья его I. 685. IX. 248. 254. 289. Стихи къ нему I. 729. Свѣдѣнія о немъ I. 730 и слл. 748. II. 307. Пріязнь къ Д-ну IV. 779. IX. 254. Загородный домъ его I. 737. На смерть его II. 305. III. 586. Осмѣиваетъ кн. Дашкову III. 625. Проситъ Д-на за выгорѣцкаго жителя Борисова V. 405. Проситъ содѣйствія Д-на въ дѣлахъ по своимъ имѣніямъ V. 608. Отвѣтъ Д-на съ объясне-

Digitized by Google

ніемъ по жалобѣ на ломку камня въ имѣніи Нарышкина V. 656. VIII. 491. Оспариваетъ землю въ Сарат. губ. V. 691. Угощаетъ императрицу VI. 36. Осмѣивается въ «Быляхъ и небылицахъ» VIII. 314. Замѣчаніе о немъ Екатерины VIII. 323. Письмо его къ издателямъ «Собесѣдника» VIII 334. 335. Покровитель Д-на въ Петербургѣ во время его пребыванія въ Тамбовѣ VIII. 531. 532. Упоминается въ числѣ лицъ, которыхъ восхвалялъ Д-нъ VIII. 597. Стих. посланіе VIII. 698. Упом. V. 449. VI. 664. 863. VIII. 288. 290. 338. 423. 562. 597. 598. 682. 721. 727. 762. 1034. IX. 103.

Нарышкинъ, Сем. Кир. Завелъ роговую музыку I. 138. II. 97. VI. 863.

Наставины, Василій и Иванъ, моршанскіе купцы. Ими отвезенъ въ Петерб. провіантъ V. 695. VIII. 506. Сами они не явились въ Петерб. V. 707. О представленныхъ ими залогахъ V. 739. Имъ не дано отсрочки на поставку хлѣба V. 753. Предложеніе купить на счетъ ихъ весь провіантъ V. 771. О взысканіи съ нихъ денегъ Д-на V. 833. Упом. VI. 20. 735. IX. 302.

Наталья Алексѣевна, великая княгиня. Бракосочетаніе ея съ вел. княземъ Павломъ Петровичемъ III. 259. Смерть ея VI. 528. Упом. VI. 462. 464. VIII. 87.

На́укъ, академикъ II. 194. 550.

Наумовъ, Ал-дръ Ал-ѣев. Въ домѣ его въ Москвѣ живетъ Д-нъ V. 739. 750. 753. VIII. 556.

Наумовъ, Аполлосъ V. 499.

Наумовъ, Егоръ Александр., членъ военной коллегіи при Екатеринѣ В. II. 520. III. 694. Его ходатайство объ отмѣнѣ пристрастныхъ допросовъ IX. 260.

Наумовъ, Иванъ, раскольникъ V. 90.

Наумовъ III. 121. IV. 785.

Наумовъ, стихи его VI. 56.

Небольсинъ, Вас. Ал-др. Замѣчаніе его о баснѣ Эмина V. 544. Истинный другъ Д-на V. 583. 593. IX. 126. Въ перепискѣ съ Д-нымъ VIII. 438. 532. Упом. V. 478. 547. 880.

Нева II. 380.

Невольники. Объ отмѣнѣ торга ими III. 386.

Невѣжда, псевдонимъ одного изъ критиковъ Собесѣдника VIII. 331. 332. 343.

Негри, Ал-дръ Федор. Отзывъ Д-на о его переводѣ съ греческаго VI. 323.

«Недоросль», комедія VIII. 56. 319.

Неемія VII. 622.

Нейкомъ, композиторъ II. 420. 628. 668. 670. VIII. 860. (См. также ноты въ IX-мъ Томѣ, стр. 5—23).

Неккеръ, франц. министръ VIII. 358.

Неклюдова, Елиз. Ив. (рожд. Ивашева) VI. 459.

Неклюдовъ, Никол. Вас. VI. 152. 156.

Неклюдовъ, П. В. На гробницу его III. 376. Пожалованъ въ сенатскіе оберъ-прокуроры V. 499. 520. Его пріязнь съ Ермоловымъ V. 520. Любитъ городскую жизнь V. 544. Исполняетъ порученія Д-на V. 639. 640. Долгъ ему Д-на V. 841. Его расположеніе къ Д-ну. Читалъ рѣчь на миръ съ Швеціею VI. 613. VII. 187. 739. Въ домѣ его жилъ Д-нъ VIII. 296. Переписка съ нимъ Д-на VIII. 418. 532. Свѣд. о немъ IX. 269. Упом. VI. 444. 446. 449. 452. 458. 459. 460. VIII. 75. 77. 82. 83. 438. IX. 26. 168. 177.

Неклюдовы, братья VIII. 74.

Некрасовцы IX. 38.

Нелединскій-Мелецкій, Ю. А. Возвращаетъ Д-ну рукопись его I. XVII. III. 592. VI 696. Доставляетъ Д-ну подарокъ императора Павла II. 151. О неудачномъ стихѣ Д-на IV. 782 и сл. Отрывки изъ его стихотвореній VII. 528. 532. VII. 572. 610. 618. Упом. VI. 141. 181. 229. 748. VIII. 716. 768.

Нелидова, Екатерина Ив. II. 21. III. 658.

Нелидовъ, Вас. Ив. IV. 303. VIII. 369. Порученіе ему отъ Д-на V. 560. 575. Приглашается на службу въ Тамбовъ V. 574. 581. Долгъ ему Д-на V. 840. Опека его надъ имѣніемъ кн. Трубецкаго VI. 142. Д-нъ сообщалъ ему свои соч. VI. 197. Переписка съ Д-нымъ VIII. 532.

Нельстецовъ, Иванъ, псевдонимъ Фонъ-Визина VIII. 319.

Немезида, гимнъ ей. Музыка гимна VII. 616.

Неофитъ, іеромонахъ, посланный при Петрѣ В. въ Петрозаводскъ V. 841.

Неофиціальный комитетъ. Предположеніе о преобразованіи сената и о крестьянскомъ вопросѣ VIII. 789. Пренія по поводу проектовъ о преобразованіи сената VIII. 794. Упом. VIII. 851.

Неплюевъ, Семенъ Александр., сенаторъ межеваго департамента III. 354. Орлов. губернаторъ. Письмо его въ «Зеркалѣ Свѣта» V. 489. VI. 43. 143. 701.

Неплюевы, Ив. Ив., и сынъ его

Digitized by Google

Ник. Ив. V. 314. 493. VI. 415. VII. 456. Свѣд. о немъ VIII. 28. Упом. VIII. 850. IX. 177. 178.

Непрядва, рѣка. Пораженіе Мамая VII. 452.

Неранчичъ (Неранжичъ), Давидъ Гавриловичъ, братъ Зорича VI. 122. 123. 361 (№ 1166). 861. Свѣд. о немъ VI. 708. Объ опекѣ надъ шиловскимъ имѣніемъ VIII. 845—848. Продажа имѣнія VIII. 849. Упом. VIII. 724. 751.

Неронъ I. 320. III. 629. 636.

Несвицкій, князь, помѣщикъ. По поводу неудачи въ доставкѣ хлѣба VIII. 507.

Нестеровъ, Апол. Яковл. О его стихахъ VI. 229.

Нестеровъ, Илья VIII. 463.

Неустроевъ. Его «Историческое Разысканіе о русскихъ повременныхъ изданіяхъ» VIII. 284. Упом. IX. 97. 100.

Нечаевъ. См. Иннокентій, архіепископъ.

Нефедьевъ, сарат. губернаторъ VII. 214.

Нигринъ, волшебникъ III. 358. IV. 582.

Никавля. См. Савская царица.

Никита Артамоновичъ. См. Муравьевъ.

Никитенко, А. В., академикъ VIII. 837. IX. 495.

Никитинъ, Андрей, служитель Д-на V. 174. 184.

Николаевская слобода V. 203.

Николаевскъ, бывш. Мечетная слобода V. 42. См. Мечетная.

Николай Ал-дровичъ. См. Львовъ.

Николай Ив-чъ. См. Осиповъ.

Николай I, императоръ. На крещеніе его I. 747. II. 713. VIII. 703. На отбытіе его къ арміи III. 190. День крестинъ его VI. 50. Стихи о немъ VI. 347. Установленіе изданія Губернскихъ Вѣдомостей VIII. 476. По поводу сооруженія памятника Д-ну VIII. 1018. Упом. VIII 437. 926. IX. 197. 248.

Николевъ, Ник. Петр. I. 337. На его рондо Петру Великому III. 362. 752. VI. 57. Эпиграмма на него III. 498. Задѣтъ Херасковымъ VI. 55. На комъ женатъ VI. 97. Почетный членъ Бесѣды VIII. 863. 867. 868. 907. IX. 204. 269.

Никольскій, Владим. Вас., профессоръ. Замѣчанія его о стихахъ Д-на II. 707 и сл. 709.

Никольское, имѣніе Львовыхъ II. 460. 529. III. 444. Земляныя строенія Львова IX. 200. 201. См. также Черенчицы.

Никонъ, патріархъ. Ввелъ пѣвческое симфоническое пѣніе VII. 620.

Нилова, Елисавета Корнил., писательница II. 185. VIII. 413. О приготовленіяхъ къ театру въ домѣ Д-ныхъ V. 609. 611. Преданность ея семейства Д-ну V. 756. Извѣщаетъ К. Я. Д-ну о ея домашнихъ дѣлахъ V. 756. Болѣзнь ея V. 764. Ея занятія переводами V. 831. VI. 581. VIII. 478. Письмо ея VIII. 678.

Нилова, Праск. Мих. (рожд. Бакунина) VI. 753.

Иловъ, Андр. Мих., бригадиръ, помѣщикъ Тамб. губ. Предлагаетъ Потемкину купить крестьянъ на сводъ V. 448. 500. 641. О несправедливомъ рѣшеніи его дѣла V. 448. Заказываетъ для Д-на бильярдъ V. 552. 558. Ожидается въ Тамбовѣ для театра V. 610. Извѣщаетъ Д-на о положеніи дѣлъ въ Тамбовѣ V. 739. Наружность его V. 832. О московскомъ изданіи оды *Богъ* I. 336. Упом. V. 879. VI. 430. VII. 127. 724. VIII. 413.

Иловъ, Петръ Андр. За него родители благодарятъ Д-на V. 796. 797. Его болѣзнь V. 831. Женится на Бакуниной VI. 78. О его контрактѣ на поставку вина VI. 342—344. Губернаторъ въ Тамбовѣ VI. 753. Упом. VI. 146. VII. 485. По устройству спектаклей V. 610. VIII. 413. 414. Письмо его къ Д-ну VIII. 477. Казанскій губернаторъ IX. 280. Упом. VI. 146. VII. 485. VIII. 644. 957. 995.

Иловы, пріятели Д-на II. 185. VIII. 460. IX. 139. Сборы ихъ въ деревню VI. 375.

Нилъ, св. О мѣрныхъ стихахъ VII. 590. Какъ сочинитель стиховъ VII. 620.

Нилъ, рѣка II. 223.

Новгородскіе жрецы. Изреченія ихъ, гимны VII. 585—587. 615.

Новгородъ VIII. 933. 1022.

Новиковъ, Н. И. Въ его *Утренній Свѣтъ* не принята «эпистола» Шувалову I. 50. О Храповицкомъ I. 542. Заточеніе его и возвращеніе III. 658. По случаю его изданій произошла сумятица V. 476. Проситъ пріискивать покупателей на книги и ходатайствуетъ за племянника V. 645. Переписка его съ Д-нымъ по устройству типографіи V. 548. 645—649. VIII. 474. Дѣло о печа-

Digitized by Google

таніи имъ книгъ вреднаго содержанія VIII. 475. Переписка съ Д-нымъ VIII. 532. Имъ напечатаны раскольничьи книги VIII. 542. Упом. V. 780. 781. VIII. 37. 65. 541. IX. 13. 23.

Новиковы, Анна и Фекла. См. Исакова и Блудова.

Новосильцовъ, Никол. Никол. Состоялъ у принятія прожектовъ. Д-нъ чрезъ него представляетъ о распоряженіи по крымской соли VI. 137. Способствовалъ къ сложенію взысканія съ Логинова VI. 646. Свѣд. о немъ VI. 776. 787. Привозитъ Д-ну манифестъ о министерствахъ VI. 777. Товарищъ министра VI. 777. 778. VIII. 798. Не одобряетъ проекта правилъ третейскаго суда VI. 796. 844. Сопровождаетъ имп. Александра въ Лифляндію VI. 796. Навѣты его на Д-на VI. 797. Препроводилъ проектъ Хаймовича объ Евреяхъ на разсмотрѣніе еврейскаго комитета VII. 329. О конституціи VII. 341. Письма его Д-ну VII. 420. «Донесеніе о бюджетѣ 1794 г.» VII. 736. Взглядъ на мнѣніе Д-на о сенатѣ VIII. 792. По поводу проекта о преобразованіи сената VIII. 790. 794. Статсъ-секретарь. Сообщаетъ о назначеніи Д-на министромъ юстиціи VIII. 799. Объ инструкціяхъ министрамъ VIII. 801. Отношеніе Д-на VIII. 817. По поводу указа о вольныхъ хлѣбопашцахъ VIII. 823. Почетный членъ Бесѣды VIII. 908. Упом. III. 554. 559. VI. 800. 807. 812. VIII. 789. 830. 852.

Новосильцовъ, Петръ Ив. Посылаетъ Д-ну бумаги V. 40. 108; — шляпу V. 44. Скрѣпляетъ бумаги V. 42. Произведенъ въ асессоры V. 107. Принимаетъ мѣры къ отправленію провіанта въ Яицк. г. V. 108. Поздравляетъ Д-на съ производствомъ V. 108. Пишетъ объ обстоятельствахъ послѣ нападенія Пугачева на Саратовъ V. 256. Помогаетъ Д-ну въ дѣлѣ съ Сатинымъ V. 590. Переписывается съ нимъ о поставкѣ хлѣба для С.-пб. губерн. V. 663. Долгъ его Д-ну V. 669. Д-нъ извѣщаетъ его о своихъ непріятностяхъ V. 703. Сообщаетъ Д-ну приговоръ о немъ и соболѣзнуетъ V. 728. Свѣд. о немъ V. 734. Секретарь опекунской конторы VI. 497. Генералъ-провіантмейстеръ VI. 621. 622. Ему поручено дѣло Сутерланда VI. 648. Письмо Д-на по поводу ссоры съ Чичериной VIII. 509. Уплата долга Д-на Сутерланду VIII. 547. Переписка съ Д-нымъ VIII. 522. 523. 532. Петербургскій вице-губернаторъ VIII. 606. Упом. V. 730. VI. 679. VIII. 143. 145. 157. 158. 165. 507. 509. IX. 175.

«Новости русской литературы», журналъ VIII. 862.

Новотроицкъ VI. 92.

Новый Островъ, село V. 210.

«Новый С.-Петербургскій Вѣстникъ», издаваемый П. Ф. Богдановичемъ VIII. 540.

«Новыя Ежемѣсячныя сочиненія». Напечатана рѣчь Д-на при открытіи народныхъ училищъ въ Тамбовѣ II. 129. Желаніе кн. Дашковой привлечь Д-на въ сотрудники VIII. 585. Упом. VIII. 346. 459. 540. 868.

Норовъ, А. С. II. 262. VIII. 835.

Норовы, Ал. и Петръ VIII. 47.

Носовъ, казначей V. 582.

Носовъ, фузелеръ V. 93.

Нотко, еврей. Предлагалъ Д-ну взятку VI. 800. VIII. 829.

Нѣмецкіе эстетики. Объ итальянской оперѣ VII. 599. 600.

Нѣмчиновъ. Доносъ его на Сулецкаго VI. 330. 333. 336.

Обалихинъ, Иванъ Архип., управляющій Званкой. Наставленіе ему Д-на VI. 86. 95. О представленіи его къ чину VI. 95.

Обезьянинъ, курьеръ. Приказъ ему V. 575. 604.

Оберъ-секретари сената I. 770.

Обольянинова, Анна Ал-др. (въ 1-мъ бракѣ Нащокина, рожд. Ермолаева) VI. 367. 861.

Обольяниновъ, Петръ Хрисанфовичъ, генералъ-прокуроръ. Свѣд. о немъ VI. 354. 367. 715. VIII. 729. 730. Неудовольствіе противъ Львова VI. 367. Переписка съ Д-нымъ о командировкѣ его въ Бѣлоруссію VI. 385—394. Доклады его о томъ имп. Павлу VI. 387. 390. Увѣренія въ довѣріи къ Д-ну VI. 391. 726. Объявляетъ ему о назначеніи президентомъ коммерцъ-коллегіи VI. 726. Докладываетъ о госуд. казначействѣ VI. 732. 733. Его непріязнь къ Васильеву VI. 736. 738. Утѣшаетъ Д-на по поводу клеветы VI. 751. Участвовалъ въ составл. банкротскаго устава VI. 754. 755. Отставленъ имп. Александромъ VI. 757. Его письмо къ Козодавлеву VII. 735. Письмо его къ Д-ну VIII. 730. О недостаткѣ хлѣба въ Бѣлоруссіи VIII. 732. 733. 734. По поводу разсмотрѣнія Д-нымъ жалобы на Северина VIII. 735. 736. Неосторожный

Digitized by Google

разговоръ Д-на съ нимъ VIII. 738. По жалобѣ еврейки на Д-на VIII. 740. Упом. VI. 116. 353. 722. 723. 749. VIII. 739. 741. 743. 744. 751. 773. IX. 184—186. 201.

Обольянииновъ, Степанъ Фед., новгородскій губернаторъ VI. 126.

Обуховка, имѣніе Капнистовъ. II. 110. 528. V. 445. VI. 148. 256. VIII. 534. Путешествіе туда Д-ныхъ VIII. 949. IX. 162.

Общество друзей словесныхъ наукъ. Сбирается издавать труды свои V. 476. Упом. VIII. 542.

Общій Сыртъ. Встрѣча на немъ Яицкихъ казаковъ V. 116.

«Объясненія» къ сочиненіямъ Д-на, имъ самимъ составленныя I. xxxix. III. ix. 589 и слл. VIII. 888—891. 898.

Овидій. Объ умѣренности I. 497. Стихи изъ него II. 194. III. 92. Переводъ стиховъ его объ эхѣ VI. 197. О риѳмѣ VII. 595. 624. По поводу переводовъ Д-на VII. 637. Упом. III. 46. VIII. 272. 894. 916.

Овсянниковъ, Н. Н., учитель нижегородскаго женскаго учил. VIII. 35.

Овсяновскій Форпостъ V. 68.

Овцынъ, городничій, въ ордерѣ Д-на VIII. 409.

Овчинниковъ V. 67. 93. Сообщникъ Пугачева IX. 64. VIII. 129.

Огаревъ V. 68. 473.

Огаревъ, Ив. Ильичъ, директоръ экон. въ Саратовѣ. Извѣщаетъ Д-на о его дѣлахъ V. 496. Д-нъ проситъ его справиться о бѣгломъ человѣкѣ V. 511. 857.

Огаревъ VIII. 219.

Огинскій, князь, Мих. Казимір. Свѣд. о немъ VI. 723.

Огинскій, князь Янъ, литовскій кухмистръ, сынъ вел. гетмана Григорія Антонія VI. 389. 390. VII. 737. О притѣсненіяхъ крестьянъ VI. 723. 725. VIII. 733. 735. 736. Упом. IX. 185. 186.

Одинъ, скандинавскій богъ II. 271. III. 111. IV. 36 и сл.

Однодворцы западныхъ губерній IX. 197.

Одоевскій, князь, полковникъ владим. гренадерскаго полку VI. 465.

Озерецковскій, Н. Я., акад. О Кивачѣ I. 458 и сл. 799. 800. V. 396. Завѣдыв. журналомъ «Акад. Извѣстія» VIII. 283. 368. 369. Посѣщеніе Олонецкой губерніи VIII. 401. Упом. IX. 121.

Озерище, мѣстечко VI. 386.

Озерки, дача Потемкина I. 379.

Озеровъ, Владисл. Алекс. Посланіе къ нему II. 580. Отношенія къ Д-ну III. 698. IV. 214. Свѣдѣнія объ Озеровѣ II. 581. III. 741. Письмо къ нему Д-на. Тж. На несправедливую рецензію его *Фингала*. III. 386. Изъ Фингала I. 355. Его трагедія «Эдипъ въ Аѳинахъ» II. 580. III. 698. Успѣхъ ея на сценѣ VI. 163. 164. VIII. 881. IX. 263. Отношеніе его къ Д-ну VIII. 881. 882. Отзывъ Д-на о «Дмитріи Донскомъ» VIII. 882. Почетный членъ Бесѣды VIII. 907. Упом. VIII. 773. 856. 901. IX. 263. 535.

Озеровъ, Евграфъ, капитанъ, переводчикъ V. 834. VI. 381 VIII. 641. Его критическое замѣчаніе о произведеніяхъ Д-на VIII. 944.

Озеровъ, Петръ Евграф. Д-нъ проситъ его дать переписать ноты V. 622. VIII. 414. Упом. V. 834.

Озеровъ (?). Договаривается отъ имени Д-на съ граверами I. xxxii.

Озеровъ, куп. IX. 305.

Озеровъ. Умышлялъ на жизнь Екатерины Вт. VI. 461.

Озиридъ VII. 568.

Ознобишинъ, Серг. Ив., подполковникъ VII. 726.

Окуневъ, Ал-дръ Гавр., тесть князя Урусова, пріятель Д-на VI. 537. VIII. 235. Экспедиторъ I-го департамента госуд. доходовъ и расходовъ VIII. 237. Его дуэль VI. 539—541. VIII. 242.

Окуневы, знакомые Д-на. Породнились съ кн. Вяземскимъ V. 263. VI. 537. 539.

Оленина, Елиз. Марк. (рожд. Полторацкая) VI. 829.

Оленинъ, А. Н. Рисовалъ виньетки къ соч. Д-на I. xiv. 337. VI. 694 VIII. 859. Записка его о ихъ содержаніи I. xxx. Договаривается съ граверами I. xxxii V. 834. Просматриваетъ рисунки I. xxxiii. II. 99. Посланіе къ нему II. 492. Свѣдѣнія о немъ II. 493 и слл. 727. III. 492. 594. Поздравляетъ Д-на сенаторомъ V. 820. Показаніе его о Н. А. Львовѣ VI. 145. Сообщаетъ отзывъ Александра I объ Озеровѣ VI. 163. Его мнѣніе о юрьевской грамотѣ VI. 259. 263. О стихотвореніи Капниста VI. 268. Дѣятельность его въ Бесѣдѣ люб. р. сл. VI. 290. VIII. 907. 912. Поведеніе его въ дѣлѣ Свищова VI. 739. Отношенія къ Гречу VII. 735. Общество Д-на VIII. 604. Объ изданіи басень Хемницера VIII. 858. По

Digitized by Google

поводу очередныхъ литературныхъ вечеровъ VIII. 903. 904. Письмо къ нему митрополита Филарета VIII. 915. Упом. VI. 91. 157. 749. 750. VIII. 704. 740. 856. 917. 960. IX. 178. 514.

Олинъ, Валер. Никол. VI. 299. 507. IX. 507.

Оловянишниковъ, унтеръ-офицеръ VI. 461.

Олонецкая губ. Ревизія ея V. 442. 457. 466. 467. Отдѣленія ея отъ С.-Петербургской губ. V. 506. Учрежденіе ея VI. 559. Открытіе VI. 562. См. Петрозаводскъ.

Олофернъ. II. 221. III. 663.

Олсуфьевъ, Адамъ Вас., кабинетъ-министръ VI. 863. 865. VIII. 75. Его распоряженіе VI. 447—530. Получилъ книгу Радищева VIII. 696. Упом. IX. 290. 292.

Олсуфьевъ, Федоръ Яковл., измайл. майоръ VI. 530. Чрезъ него Д-нъ передалъ просьбу императрицѣ VIII. 228.

Ольга, великая княгиня, мать Святослава III. 37. VII. 32. 532.

Ольга Павловна, великая княгиня. Стихи на рожденіе ея I. 500. На ея кончину I. 654.

Ольденбургскій принцъ. По поводу правилъ Д-на о третейскомъ судѣ VII. 474. См. Георгій.

Ольхинъ, А. В., коммерціи совѣтникъ I. xxii. Поставляетъ бумагу на изданіе соч. Д-на VI. 188.

Омиръ, См. Гомеръ.

Онега, городъ VII. 731.

Онега, рѣка VII. 733.

Онорій, греческій императоръ. Привилегіи его Евреямъ VII. 245. Повелѣніе его о золотѣ и серебрѣ, собираемомъ въ синагогѣ VII. 254. Постановленіе его объ Евреяхъ VII. 292. О запрещеніи строить Евреямъ новыя школы VII. 294.

Онучинъ. См. Анучинъ.

Опеки, порученныя Д-ну VI. 708. VIII. 720—725.

Опекунскій совѣтъ VIII. 986.

Опера. Ея значеніе по понятіямъ Д-на IV. vi. 581. 641. VIII. 877. 884.

Опицъ, нѣмецкій поэтъ. III. 193.

Ордена. Когда раздача ихъ усилилась I. 246.

Орденъ св. Владиміра. Учрежденіе его I. 162. 246. Рисунокъ его составленъ Львовымъ I. 512.

Орденъ св. Георгія. Кантата на день его III. 478.

Орденъ Мальтійскій. См. Мальтійскій орденъ.

Орелъ, корабль. На спускъ его. III. 510.

Оренбургская Секретная Комиссія. См. Секретная комиссія.

Оренбургское имѣніе Д-на. См. Державино.

Оренбургъ. Движеніе туда Пугачева и арміи V. 11. Подсылка туда старца Іева V. 16. Освобожденъ побѣдой подъ Татищевой V. 31. Воспитаніе тамъ Д-на. Поѣздка его туда VI. 441. 443. VIII. 28—30. Осада VIII. 119. 676.

Оржевскій, Акимъ VII. 703.

Оригенъ VII. 591. 619.

Орлова, графиня Ан. Ал. На пляску ея II. 387. Представленіе ея Екатеринѣ В. Тж. Кн. Дашкова о гр. Орловой II. 388. Отношенія Фотія къ ней VIII. 1010.

Орлова, графиня Екатерина Ник., рожд. Зиновьева. Къ портрету ея I. 152. Ея гробница въ Лозаннѣ IX. 236.

Орлова, Екат. Григ. Замужство ея съ кн. Мещерскимъ V. 830.

Орлова, Марья Григ. Поступаетъ благородно въ тяжбѣ объ имѣніи V. 465. Участвуетъ въ спектакляхъ V. 610. VIII. 413. 461. IX. 139. 140. Свѣдѣнія о ней VIII. 720. Занималась литературою. Названа ученицей Д-на IX. 139. 140. Упом. V. 757. 879. VI. 855. VII. 126. 127. 128.

Орловъ, гр. Алексѣй Григ. Стихи о немъ I. 15. Шутъ его I. 137. Стихи о немъ въ *Фелицѣ* I. 137. III. 598. Способствуетъ къ возведенію Екатерины Вт. на престолъ III. 667. VI. 431. 864. Его бѣги и скачки въ Москвѣ I. 137. 762. Екатерина Вт. приглашаетъ его въ службу I. 762. Его тѣлесная сила I. 768. Свѣдѣнія о немъ I. 769. II. 725. III. 668. 755. Напечаталъ за границей стихи Д-на *Развалины* II. 93. Его памятникъ въ Царскомъ Селѣ II. 99. На гробъ его III. 509. Отношеніе къ нему Д-на III. 668. Ода къ нему *(Аѳинейскому витязю)* I. 761. II. 330. Представляетъ Екатеринѣ Вт. дочь свою II. 387. Ходатайство его за Д-на VI. 439. Болѣзнь и лѣченіе VI. 458. Просьба къ нему Д-на о повышеніи VIII. 72. Упом. въ числѣ лицъ, которыхъ прославлялъ Д-нъ VIII. 597. Награжденіе Мочениго чиномъ полковника VIII. 614. Упом. III. 308 VI. 183. 184. 620. VIII. 152. 599. 699. 762. IV. 292. 294.

Digitized by Google

Орловъ, графъ Григ. Влад. VI. 186.
Орловъ, гр. Ив. Григ. О преступленіяхъ крестьянъ его V. 286.
Орловъ, гр. Федоръ Григ. Ода на кончину его I. 740. VIII. 702. Свѣдѣнія о немъ Тж. Третейскій судъ надъ нимъ Д-на VI. 700. Прокуроръ сената. Отношенія къ сенату IX. 249. Упом. VIII. 721.
Орловъ, Григ. Игн., совѣтн. тамб. гражд. палаты V. 447. 879.
Орловъ, кн. Гр. Гр. Забавляется роговой музыкой I. 138. Смерть его I. 152. Медаль въ честь его. I. 346. Ворота въ Царскомъ Селѣ I. 476. Президентъ канцеляріи опекунства иностранныхъ V. 227. 232. 250. VIII. 117. 211. 294. Сопровождалъ императрицу въ Лифляндію VI. 446. Ему подарена Ропша VI. 863. Планъ брака съ императрицей IX. 249. Упом. V. 830. IX. 86. 236. 292.
Орловъ, М. Ф. VIII. 925. Его предложеніе арзамасцамъ VIII. 926.
Орловъ-Денисовъ, графъ Вас. Вас. Совѣтъ ему Д-на II. 86. За нимъ крестница Д-на II. 654. IV. 21.
Орловы, при воцареніи Екатерины VI. 434. Ими придуманъ карусель VI. 445. Упом. VI. 530. VIII. 1034. IX. 223. 249.
Орфеевъ, Иванъ Данил., бухгалтеръ въ экспедиціи о государств. доходахъ. Спасеніе его отъ смерти VI. 54. Упом. VI. 73.
Орфеевъ, учитель VIII. 52.
Орфей I. 602. III. 632. VII. 621.
Орфографія Д-на I. xxxvii.
Оса, пригородъ. Сожженіе ея V. 134. 491.
Осининъ, Петръ VI. 641.
Осиповъ гай. V. 116.
Осиповъ, Никол. Ив., сов. тамбов. угол. палаты. Женатъ на побоч. дочери кн. Урусова; Васильевъ поручаетъ ихъ Д-ну V. 692. Д-нъ жалуется на него Васильеву V. 718. Нажился V. 764. Жена его V. 831. Опредѣленъ Д-нымъ по протекціи VIII. 424. IX. 145. Упом. V. 750.
Осиповъ, сочинитель одъ VII. 618.
Осипъ Петровичъ. См. Козодавлевъ.
Осокинъ, зять Затрапезнаго V. 304. 386.
Осокинъ, Ив. Петр., суконный заводчикъ. О помощи отъ него въ оренб. имѣніи V. 785. 787. 792. Землякъ Д-на VIII. 74. Въ его домѣ Д-нъ встрѣчался съ Тредьяковскимъ IX. 20. По поводу улучшенія имѣн. Д-на. VIII. 675.
Оссіанъ. Знакомство съ нимъ Д-на и подражанія ему I. 344. 354. 461. 473. 575. 800. II. 271. 287. III. 108. VII. 592. 606. 623. 637. Въ письмѣ Карамзина VIII. 608. 631. 755. IX. 325.
Останкинъ. Упом. по поводу ссоры Чемадурова съ Ром. Ник. Д-нымъ VIII. 22.
Остенъ-Сакенъ (фонъ-деръ), Карлъ V. 499.
Остерлицъ. См. Аустерлицъ.
Остерманъ, графъ Ив. Андр. Какъ принятъ Суворовымъ I. 710. VI. 648. Свѣд. о немъ VI. 704. VII. 41. VIII. 247.
Остерманъ, графъ. По поводу поисковъ надъ Пугачевымъ VII. 12.
Остерманъ, гр. Фед. Анд. ген.-поруч. IX. 42.
Остолоповъ, Никол. Федор. Издалъ *Ключъ* къ сочин. Д-на I. xxxix. 70. II. 487. III. 589. 739. IX. 232. 279. 281. Замѣчанія его на соч. Д-на I. 70. 103. 231. 276. 277. 316. 545. 635. 640. 656. 803. II. 10. 140. 274. 305. 465. 480. 493. 712. III. 241. 271 и сл. 730. Происхожденіе «Ключа къ сочиненіямъ Д-на» VI. 407. IX. 279. 282. 283. Упом. VIII. 898. IX. 515.
Островскій, президентъ варшавскаго сената. Рескриптъ на имя его VI. 311.
Островъ (Новый), село V. 210.
Острожскій, князь Янушъ. Завѣщаніе его въ пользу Мальтійскихъ рыцарей. II. 206.
Отдѣленіе русскаго языка и словесности. Изданіе сочиненій Д-на VIII. 8. См. Академія наукъ.
Отрепьевъ. См. Самозванецъ.
Оттенталь, учитель казан. гимназіи VI. 420. VIII. 45. 46.
Оттонъ I, императоръ О стихахъ монахини Розвейды, изд. Мейбоміемъ VII. 616. 620.
Охлебининъ. См. Ахлебининъ.
Очаково, имѣніе Хераскова V. 518.
Очаковъ, осада его I. 222. О взятіи его V. 725. 727. 729. 736. Совѣтъ Львова написать стихи на это событіе V. 727.
Павелъ, апостолъ VII. 588. 591. 613. О псалмѣ VII. 619. Дѣянія Апостоловъ VII. 619.
Павелъ Дмитр-чъ. См. Мансуровъ.

Digitized by Google

Павелъ Матвѣевичъ (?) 213. Ср. Баннеръ.

Павелъ I Петровичъ, императоръ. Учреждаетъ Инвалидный домъ на Каменномъ острову I. 62. Молочная сестра его выходитъ за Державина I. 62. Лица, состоявшія при его воспитаніи I. 88. Не благоволитъ къ Потемкину I. 234. 440. Запрещаетъ два стиха Державина I. 285. VI. 81. Великія княжны, дочери государя I. 521. 718. 802. II. 279. 300 и сл. 528. Велитъ снять бюсты съ царскосельской Колоннады I. 618. III. 648. Ода на восшествіе его на престолъ II. 16. III. 729. VI. 707. Первыя дѣйствія его II. 18 и сл. 88. 147. III. 658 и сл. Принадлежалъ къ масонскимъ ложамъ I. 793. II. 21. Отзывается гр. Вал. Зубова изъ Персіи II. 29. Возвращеніе изъ Москвы II. 59. Встрѣча его народомъ въ Москвѣ II. 61. Мирная его политика вначалѣ II. 21. 29. 88. Пренебреженіе къ Царскому Селу II. 93. 716. Уваженіе къ памяти И. И. Шувалова II. 137. Отношенія его къ Суворову II. 280. 340. Намекъ на императора въ стихахъ Державина II. 356. Обстоятельства его царствованія II. 147. 151. 155. 172. 177. III. 679. IV. 27. Посѣщаетъ Казань II. 192. Покровительство его Мальтійскому ордену II. 198 и слл. 207. III. 661. Принимаетъ званіе гросмейстера II. 210. 214. Учреждаетъ орденъ Іоанна Іерусалимскаго. Тж. Подкрѣпляетъ Турцію II. 223. Вызываетъ Суворова изъ ссылки II. 239 и сл. Отправляетъ его «спасать царей» II. 241. Нерасположеніе его къ Суворову II. 137. 280. Вводитъ великаго князя Александра Павловича въ сенатъ II. 311 и сл. Стихи на первое бракосочетаніе его III. 259. На изображеніе его III. 371. На Гатчинскіе пруды III. 373. О его характерѣ III. 375. 549. 551. 659. 726 и сл. При немъ уничтожены совѣстные суды III. 597. Даетъ Державину новую должность III. 618. Отношенія къ нему Д-на V. 356. VIII. 575. 709. 710. Д-нъ проситъ у него ссуды V. 356. Его просятъ о производствѣ Бастидона въ чинъ при отставкѣ V. 476. Неудовольствіе его противъ Бастидона V. 621. Пожаловалъ К. Я. Д-ной 1000 р. V. 757. Вступленіе его на престолъ VI. 701. Начало его царствованія VI. 61. 62. Коронація II. 56. VI. 65. 66. 713. Поѣздка въ Ревель VI. 68. Способъ подачи ему просьбъ VI. 77. Приказъ ѣздить въ шорахъ VI. 77. Правило его при опредѣленіи въ сухоп. кадетскій корпусъ VI. 78. Производство дѣлъ въ его царствованіе VI. 94. 97. 98. Указъ его объ опекѣ надъ гр. Чернышевымъ VI. 177. Распоряженіе о Росс. Ак. VI. 265. Закрытіе греческаго корпуса VI. 289. Отдалъ А. А. Нарышкину землю Попова VI. 359. Рескрипты Д-ну по командировкѣ его въ Бѣлоруссію VI. 385. 389. 722. Награждаетъ Д-на II. 151. VI. 389. 700. 725. 747. 748. 754. 824. VIII. 734. 747. 768. Изъ Записокъ Порошина о Павлѣ VI. 446. Первый бракъ его VI. 462. 464. Кормилица его VI. 540. Бумаги о наслѣдованіи имъ престола послѣ матери II. 359. VI. 635. Участіе его въ дѣлѣ Сутерланда VI. 648. 652. VIII. 622. Аудіенціи Д-ну VI. 702. 704. Указъ объ исключеніи Д-на изъ Совѣта VI. 705. 824. Рескрипты Д-ну VI. 707. 710. Приказаніе Самойлову объ удовлетвореніи Марковскаго VI. 714. Поручаетъ Д-ну опеку надъ Колтовскою VI. 722. Вторично отправляетъ его въ Бѣлоруссію VI. 722. Странная резолюція VI. 727. 744. Приказъ наложить эмбарго на англійскіе товары VI. 727. 728. Отзывъ о Д-нѣ VI. 729. Не вполнѣ доволенъ дѣйствіями его въ Бѣлоруссіи VI. 729. Указъ о назначеніи Д-на госуд. казначеемъ VI. 731. Неудовольствіе противъ Васильева VI. 732. Поручаетъ Д-ну повѣрку его отчета VI. 733. Участіе государя въ дѣлѣ Свищова VI. 740. Расхищеніе при немъ казенныхъ земель VI. 744. Недовѣріе его къ Зубову VI. 752. Смерть его VI. 753. Объ уничтоженіи барельефа учрежденія намѣстничествъ VII. 41. Въ примѣчаніи къ мнѣнію о постройкѣ мореходныхъ судовъ VII. 338. Объ Евреяхъ VII. 305. О пожалованіи князьямъ Куракинымъ рыбныхъ ловель въ Астрахани VII. 379. О крымской соли VII. 404. 405. О дѣйствіяхъ противъ Французовъ VII. 466. Слова Державина къ нему VII. 631. Дѣйствія противъ Франціи — помощь Австріи VII. 636. Представленіе Д-на съ тещей, кормилицей импер. VIII. 244. Исключеніе цензурою одной строфы VIII. 575. 576. Время, когда воспѣвалъ его Д-нъ VIII. 597. Рѣшеніе дѣла о покражѣ ассигнацій VIII. 672. Его милости при вступленіи на престолъ VIII. 709. Назначаетъ Д-на правителемъ канцеляріи Совѣта VIII. 710. Разговоръ съ Д-нымъ VIII. 711. 712. Наказываетъ Д-на за дерзкій отвѣтъ VIII. 712. 713. Возвращеніе ми-

Digitized by Google

лости Д-ну VIII. 714. 715. Доволенъ распоряженіями Д-на по дѣламъ Бѣлоруссіи. Рескриптъ Державину по поводу недостатка хлѣба въ Бѣлор. губ. VIII. 728. 729. О возобновленіи коллегіальнаго управленія VIII. 737. О введеніи званія министра VIII. 737. Не принялъ Д-на по возвращеніи изъ командировки VIII. 738. 739. По его желанію Д-нъ участвуетъ въ составленіи банкротскаго устава VIII. 745. О причинахъ истощенія государственной казны. Докладъ о проектѣ Д-на VIII. 746. О перемѣнѣ отношеній къ Д-ну VIII. 746. 747. О пріемѣ Д-на. Медленное теченіе дѣлъ при немъ въ сенатѣ VIII. 747. 748. О коллегіяхъ VIII. 796. 797. По поводу опеки надъ шкловскимъ имѣніемъ VIII. 845. О тогдашнемъ русскомъ театрѣ VIII. 877. Статья въ альманахѣ Раумера IX. 252. По поводу стих. Д-на «Побѣдителю» IX. 238. Упом. VI. 648. 659. 695. 863. VIII. 60. 87. 195. 241. 248. 273. 367. 406. 547. 598. 622. 629. 656. 673. 682. 718. 721. 722. 727. 728. 729. 732. 744. 761. 762. 765. 766. 767. 769. 774. 776. 777. 778. 781. 783. 788. 797. 801. 852. 860. 862. 875. IX. 88. 90. 200. 201. 224. 243. 249. 254. 255. 257. 278. 315. 322.

Павелъ Серг-чъ. См. Потемкинъ.

Павловскъ. Тамошній храмъ Фелицы I. 795. Фальшивая тревога II. 472. Монументъ Александрѣ Павловнѣ II. 728. Устроенный тамъ Н. А. Львовымъ праздникъ IX. 201. Упом. III. vi.

Падеровъ Пава VII. 65.

Пажескій корпусъ. Къ исторіи занимаемаго имъ дома II. 211.

Пакатскій, Гавр. Абрам., священникъ. Свѣдѣнія о немъ III. 425 и сл. 753. По поводу стих. Д-на «Приказъ моему привратнику» VIII. 932.

Палата «съ чутьемъ» III. 625.

Паленъ, графъ Петръ Алексѣевичъ. Д-нъ проситъ его о содѣйствіи къ заключенію контракта на наемъ дома VI. 112. 119. О пристройкѣ къ нему для конторы по опекамъ VI. 113. Свѣд. о немъ VI. 714. Объявляетъ Д-ну приказаніе имп. Павла VI. 716. Участіе въ дѣлѣ Марковскаго VI. 717. Спб. военный губернаторъ VIII. 721. 725. 749. 776. 793. Упом. VI. 111.

Паленъ, гр. П. П. Женатъ на Скавронской II. 202.

Палитовъ, Василій, фузелеръ V. 132.

Палицынъ, Аврамій III. 727. IV. 132.

Палицынъ, Ал. Ал. III. 434. IX. 207.

Палласъ, академикъ. Напечаталъ одну изъ рѣчей Каница V. 262. О передачѣ ему паутины, присланной изъ Тамбова V. 493. 521. 880.

Пальтовъ, Мих. Ал-ѣев., казначей экономич. Сосновской волости V. 190. По порученію кн. Голицына увѣдомляетъ Д-на о положеніи дѣлъ V. 210. Проситъ у Д-на собакъ покойнаго Тишина V. 250. Упом. V. 190. 194.

«Памятныя замѣтки Вологжанина» IX. 195.

Панаева, Вѣра Влад. (въ замужствѣ Толстая, нынѣ Вальнеръ) IX. 297.

Панаевъ, Влад. Ив., дальній родственникъ Д-на. О публичныхъ собраніяхъ Бесѣды VIII. 911. Его разсказы о Д-нѣ VIII. 961 — 963. IX. 561. Его «Воспоминанія» IX. 285. Упом. III. 750. V. 829. VIII. 920. 957. IX. 326.

Панаевъ, Ив. Ив., отецъ предыдущаго. Поздравляетъ Д-на съ сенаторствомъ V. 829.

Панаръ, французскій поэтъ III. 442.

Панинская, колонія (Ефпфеп) V. 44. 51. О постановкѣ тамъ пикета V. 196. 199. 220.

Панинъ, графъ Никита Ивановичъ, воспитатель наслѣдника престола. Ходатайство за брата VIII. 193. 194. Отзывъ о дѣятельности кн. Вяземскаго VIII. 257. Упом. VI. 446. VIII. 90. 279.

Панинъ, графъ Никита Петр. О конституціи VII. 341. Упом. VIII. 793. 852.

Панинъ, гр. Петръ Иван. Стихи о немъ I. 14. Любитъ охоту I. 138. Стихи на гробъ его III. 347. Его ожидаютъ въ окрестности Саратова V. 206. Его циркуляръ V. 210. Ему предписано итти на встрѣчу самозванца V. 215. Его маршрутъ V. 215. При назначеніи его, просилъ дать ему въ помощь генерала V. 219. Къ нему долженъ явиться кап. Галаховъ V. 227. Велитъ благодарить Д-на за пораженіе Киргизъ-кайсаковъ; но требуетъ объясненія объ отлучкѣ его изъ Саратова во время нападенія Пугачева V. 228. 230. 259. VI. 512. 513. Рапортъ Д-на въ отвѣтъ на это V. 233. Отвѣтъ ему Панина V. 251. Письмо Кречетникова къ графу V. 258. Циркуляръ его о мѣрахъ къ прекращенію мятежа V. 288. Неудовольствіе противъ Д-на V. 254. 269. 258. VI. 511 — 518. 524. VIII. 163. 199. Поѣздка къ нему Д-на VI. 513. Показываетъ Д-ну Пугачева VI. 514. Обращеніе съ Пугачевымъ и Д-нымъ VI. 515. Разговоръ съ Д-нымъ

Digitized by Google

VI. 516. 517. Характеристика его VI. 604. 605. Отправилъ военныя команды для отысканія Филарета VI. 521. Письмо Д-на VIII. 167. Главный начальникъ надъ войсками противъ Пугачева V. 172. 173. VI. 511. VIII. 136. 177. IX. 45. 46. 47. Въ письмѣ Голицына VIII. 185. Предубѣжденіе противъ Д-на VIII. 186. 200. 217. Его недовольство, какъ «покорителя Бендеръ» и отзывъ о немъ Екатерины VIII. 193. Жестокія казни VIII. 195. Велерѣчіе и подобострастный тонъ донесеній VIII. 196. Отношенія къ Потемкину VIII. 197. Донесенія его императрицѣ VIII. 199. 214. 215. Донесеніе Суворова о Д-нѣ VIII. 203. Донесеніе о поимкѣ Пугачева VI. 511. VIII. 208. 209. 210. Ироническое письмо къ Д-ну VIII. 213. 214. Отвѣтъ Екатерины II-й на восемь его донесеній VIII. 216. Д-нъ является къ Панину VIII. 218—220. Сила его при дворѣ VIII. 226. Незлопамятность въ отношеніи къ Д-ну VIII. 574. Смерть его VIII. 574. Письмо къ нему Екатерины II-й IX. 295. Упом. III. 317. 411. 586. 755. VI. 420. VII. 38. VIII. 165. 174. 182. 187. 189. 198. 202. 206. 207. 221. 222. 225. 797. IX. 42. 49. 219. 57. 58. 61. 65—72. 76. 77. 85. 86.

Панины, гр. VIII. 65.

Пановъ, А. Г., статс. сов., губернск. предводитель въ Тамбовск. губ. VII. 711. VIII. 441. Говорилъ рѣчь Державина при открытіи дворянскаго засѣданія VII. 135. Жертвователь на училище VIII. 462. Переписка съ нимъ Д-на IX. 300.

Пановъ, Никол. Вас., симбирскій воевода. Рекомендат. къ нему письмо о Д-нѣ отъ Бибикова V. 14. Дѣлаетъ Д-ну затрудненія V. 26. Объ отправкѣ Григорія Серебрякова V. 37.

Пановъ, купецъ. Наслѣдство послѣ него VI. 52.

Панфиловъ, Іоаннъ, протоіерей I. 747. Переписка съ нимъ Д-на IX. 303.

Панчулидзевъ, флигель-адъютантъ Александра Павловича, а потомъ пензенскій губернаторъ VII. 204. 206.

Паралипоменонъ, книга VII. 589. 622.

Парижскій университетъ. Учрежденіе его VII. 593. 615.

Парижъ. На покореніе его III. 211. Торжество въ память взятія его III. 232.

Парламентъ англійскій. На оппозицію его о торгѣ невольниками III. 386.

Парникель, Ив. Мих. V. 40. Жалуется на насиліе Зубрицкаго V. 227. Проситъ рекомендаціи Д-на на учительское мѣсто V. 304.

Парфентьевъ, Ал-дръ Ив. VI. 640—642. 661.

Пасевьевъ, Петръ Степ. V. 545.

Пасквили на Державина II. 363. 412. 725. 726. III. 426. 578. 583. 585. Отзывъ на пасквиль III. 430. VIII. 836.

Паскевичъ, Никол. Сем. Просьба объ опредѣленіи его директоромъ экономіи въ Тамбовѣ V. 628. 655.

Пассекъ, В. В. Изъ Записокъ его I. 803. III. 756.

Пассекъ, Петръ Богдан. Арестъ его V. 430. Могилев. намѣстникъ V. 660. VII. 413.

Пастуховъ, Петръ Ив., у принятія прошеній V. 499. Членъ комиссіи по народному образованію VIII. 446.

Патера, Ад. Ос., чешскій ученый IX. 11.

Патонъ, архитекторъ. Ему поручены передѣлки въ сенатѣ V. 366.

«Патріотъ», журналъ VIII. 861.

Пахомій, настоятель скита V. 89. О бѣгствѣ его V. 90. Взятіе его V. 104. 117. 121.

Пашкевичъ, придворный музыкантъ I. 539.

Пашковъ, кап.-поруч. V. 448.

Пашковъ, Петръ Егор. У него Д-нъ просилъ денегъ взаймы V. 522. Д-нъ намѣренъ угостить въ его имѣніи князя Вяземскаго V. 682. Слова князя по поводу пашковскаго виннаго завода V. 684. VIII. 489. IX. 199. Д-нъ уплачиваетъ ему свой долгъ V. 808. По поводу пріѣзда Вяземскаго VIII. 488. Его винокуренный заводъ и рѣчь Вяземскаго.

Пейсахъ, еврейскій праздникъ VII. 315. 316. 317. 318.

Пейтлингъ, А. А., полковникъ, впослѣдствіи уфимскій губернаторъ. Везетъ письмо Каница къ Д-ну V. 315. 317. Возвращеніе его съ извѣстіемъ о Д-нѣ V. 325. 326. Д-нъ обращается къ нему по своимъ дѣламъ V. 799. Отзывъ о немъ Мертваго VI. 1. Увольненіе его VI. 16. Упом. V. 833. VII. 713.

Пекарскій, П. П., академикъ I. 731. 795. IV. 774. 778. 796. V. VII. VI. 250. VIII. 199. IX. 24. 103. 104. 116. Доставилъ списокъ мнѣнія Д-на объ отвращеніи въ Бѣлоруссіи голода и устройствѣ быта Евреевъ VII. 229. О журн. «Собесѣдникъ» IX. 98. 99.

Пелла, загородный дворецъ V. 493.

Digitized by Google

Пелопсъ. Миѳъ о немъ II. 562. 565.
Пельскій, Петръ Афан. Смерть его VI. 54.
Пенза. Прибытіе туда Пугачева V. 165. 170. Возмущеніе около нея V. 193.
Пензенскій уланскій полкъ. Преслѣдуетъ Пугачева V. 139. Окруженъ V. 193.
Пенинскій, Ив. Степ. Д-нъ проситъ за него VI. 381.
Пеньки, село гр. Чернышева V. 619.
Переверзевъ, совѣтникъ курской угол. палаты VI. 77.
Переверзинъ, Емельянъ, сотникъ слободы Мечетной V. 230. 231.
Переводы Державина VII. 637.
Переводы изъ Державина I. 490. 498. 624. III. 137. IX. 542.
Перевощиковъ VIII. 40.
Перекусихина, Марья Савишна VI. 629. 654. 657. 675. VIII. 406. 656.
Перепечинъ. Стихотворенія въ журналѣ Миллера VII. 618.
Пересвѣтъ, инокъ II. 222. 651.
Перетцъ, откупщикъ VI. 296. 335. 356. Проситъ Д-на помочь Кутайсову получить имѣніе Зорича VI. 730. Объ отдачѣ ему крымской соли на откупъ VI. 753. VII. 404—409. 410. 414. 415. 417. 418. VIII. 778. Уничтоженіе контракта о томъ VI. 758. Пріязнь къ нему Сперанскаго VI. 801. 805.
Перикл I. 124. 481. III. 627. 641.
Пермь, городъ. О пріискахъ серебряныхъ рудъ VII. 197.
Перунъ IV. 37.
Перфильевъ, Онисимъ Мих., управляющій оренб. имѣніемъ Д-на. Свѣд. о немъ V. 784. Д-нъ, выхлопотавъ ему отставку, обѣщаетъ чинъ капитана и мѣсто V. 786. 794. 799. Довѣріе къ нему Д-на V. 800. 817. 824. Просится въ Петербургъ V. 800. 802. Слухъ о его отъѣздѣ изъ деревни V. 803. Его семья V. 802. 824. 825. Переписка съ нимъ Д-на VIII. 675. 676. 677. Жалоба его VI. 30. Снисхожденіе къ нему VI. 33. Упом. V. 804. 827. VI. 3. 4.
Перфильевъ, пугачевск. атаманъ V. 67. 226. Посланные отъ него съ предложеніемъ выдать Пугачева V. 227. Велѣлъ связать Пугачева V. 290. Казнь его VI. 521. Упом. VIII. 206.
Перфильевъ, Степ. Вас. Другъ князя А. И. Мещерскаго I. 88. Знакомство съ нимъ Д-на VI. 535. Получилъ деньги отъ Сутерланда VI 649. Упом. VIII. 277. IX. 170.
Пестель, Борисъ Влад., моск. почтдиректоръ. О препровожденіи денежной казны съ унтеръ-офицеромъ и пріемъ писемъ Д-на безъ вѣсовыхъ денегъ V. 433. 449. Упом. V. 493. 507.
Пестель, Ив. Бор., помощникъ почтдиректора V. 449. Сибирскій генералъ-губерн. Сообщаетъ свѣдѣнія о купцѣ Сибиряковѣ VI. 207. Объ управленіи Пестеля VI. 208.
Петербургъ. Наводненіе 1777 г. I. 105. Стихи по случаю столѣтія съ основанія его IV. 789. См. Петрополь. О цѣнахъ на жизненные въ немъ припасы VII. 216—218. О неблагопріятномъ его положеніи VII. 220.
Петергофъ. Стихи на него III. 255.
Петіонъ I. 534. III. 631.
Петра Св. училище VIII. 446.
Петра Св. храмъ. Сравненіе его съ залою въ Таврическомъ дворцѣ VIII. 593.
Петраковъ. Ему поручена перестройка церкви въ имѣніи гр. Воронцова V. 550. 555. Въ письмѣ къ гр. А. Р. Воронцову VII. 698. 699. Упом. IX. 161.
Петрарка. Переводы изъ его сонетовъ II. 686 и слл. VII. 596. 625.
Петрово-Соловово, Ал-дръ Григ., ген.-поручикъ, дядя Козодавлева. О его деревняхъ въ Тамб. губ. V. 489. 633. 813.
Петрово-Соловово, Андрей Ал-др., сынъ предыдущаго V. 814.
Петровскіе заводы VII. 730.
Петровскій, М. П., проф. Казан. унив. III. 582. VIII. пп. 40.
Петровское-Разумовское, село. Пребываніе тамъ импер. Екатерины и караулъ Д-на VI. 435.
Петровскъ. Тамошняя воеводская канцелярія проситъ командировать сто человѣкъ для вывоза казны и дѣлъ V. 159. Экспедиція туда Д-на V. 160. VI. 496 — 498. 512. VIII. 163. Разсказъ его о ней V. 167. 239.
Петровъ, А., моршанскій купецъ, сынъ Копейкина VII. 127.
Петровъ, Александръ Андреевичъ, другъ Карамзина. Въ домѣ Д-на V. 805. VIII. 610. Въ письмѣ Карамзина VIII. 610. Письмо къ Карамзину VIII. 641. IX. 164. 165.
Петровъ, Вас. Петр. Стихи изъ его одъ I. 90. 123. 406. Переводъ Энеиды I. 184. На взятіе Очакова I 235. Стихи по порученію Потемкина I. 379. 407. Элегія

Digitized by Google

на смерть Потемкина III. 641. Свѣдѣнія о немъ II. 711. III. 187. 734. О разнообразіи картинъ въ его одахъ VII. 542. Отрывки изъ одъ его VII. 548. 552. 555. 556. 557. 559. 571. 572. Сила его стиховъ VII. 571. 618. Библіотекарь Екатерины Вт. VIII. 375. IX. 139. 247. Упом. I. 280. 455. 481.

Петровъ, Гасанъ Вас. (сынъ поэта) III. 137. Перевелъ гимнъ Д-на на англ. языкъ VI. 292.

Петровъ, Матвѣй, мальчикъ. Истязаніе его помѣщикомъ и защита его Д-нымъ VIII. 524. 525.

Петровъ, П. Н. О виньеткахъ изданія 1808 г. I. xxxiii. III. 383. 735. Упом. V. 309. VI. 854. IX. 91.

Петровъ, Петръ, капитанъ VIII. 463.

Петровъ, Севастьянъ, учитель VIII. 449.

Петровъ, Семенъ. Проситъ о возвращеніи его въ Выговскую пустынь V. 407.

Петрозаводскій округъ VII. 732.

Петрозаводскъ. Тамошняя жизнь V. 438. 447. 456. 483. Драка директорши съ штабъ-лѣкаршей въ церкви и медвѣдь въ присутствіи V. 487. Объ учрежденіи тамъ прядильной фабрики V. 535. Тамошніе губернаторы послѣ Д-на V. 602. Рѣчь, произнесенная тамъ при открытіи больницы VI. 633. Туда посланъ Неофитъ для убѣжденія раскольниковъ V. 841. Назначеніе Д-на олонецкимъ губернаторомъ VIII. 357. 361 и д. Описаніе дома, въ которомъ жилъ Д-нъ VIII. 369.

Петропавловская крѣпость. Сдѣланная въ ней надпись II. 525.

Петропавловская церковь. Временное ея помѣщеніе VII. 41.

Петрополь I. 105. II. 380. См. Петербургъ.

Петръ Васильевичъ. См. Завадовскій или Неклюдовъ.

Петръ Великій. Двѣ застольныя пѣсни въ честь его I. 30 и 37. Пророчество при рожденіи его I. 444. Стихи о немъ I. 323. 613. 620. 628. 644. II. 489. 497. 627. IV. 10. Какъ наказывалъ вельможъ I. 804. Его указъ о лапманахъ III. 556. Изреченіе его о законахъ III. 613. Его неудача при Прутѣ III. 639. Его слова къ бюсту Ришелье III. 649. На статую его III. 327. На изображеніе его III. 329. На гробъ его. Тж. IV. 784. На рондо ему III. 362. На смерть его III. 488. Исправляетъ Болгары IV. 592. Исторія его. См. Туманскій. При немъ попытка къ убѣжденію выговскихъ раскольниковъ V. 841. Выраженіе его о крючкотворствѣ VI. 42. Учрежденіе имъ правит. сената и управленіе Россіи VI. 218. 219. VII. 342. 343. Повелѣніе его во время похода въ Персію VI. 424. Указъ его по дѣлу сибирскаго губернатора князя Гагарина VI. 740. Порядокъ слушанія при Петрѣ В. дѣлъ въ сенатѣ VI. 792. 793. VII. 737. 189. Отецъ отечества VII. 123. Учрежденія его VII. 132. Употреблялъ часть своихъ войскъ для ископанія Ладожскаго канала VII. 220. Въ учрежденіи о постройкѣ мореходныхъ судовъ VII. 338. Установленіе смертной казни за несправедливую жалобу на сенатъ VII. 345. Назначеніе въ сенатъ по балламъ VII. 347. Петръ, какъ учитель VII. 395. О расширеніи монархіи VII. 442. О рекрутскомъ наборѣ и штатныхъ дворахъ VII. 459. О поголовной переписи и объ утвержденіи крестьянъ къ землѣ VII. 462. Указъ о президентахъ коммерцъ-коллегіи VII. 680. Его вѣкъ VII. 505. О началѣ происхожденія новыхъ пѣсень VII. 608. 632. О постройкѣ руднаго двора и о Петровскихъ заводахъ VII. 730. О рѣкѣ Повѣнецъ VII. 731. О поѣздкѣ въ Повѣнецъ VII. 732. «Похвальное слово» ему Ломоносова. О стихахъ Д-на, посвящ. прославленію Петра VII. 739. Раздѣленіе Россіи на губерніи VIII. 361. Въ рѣчи Д-на VIII. 398. Въ пьесѣ представленъ въ образѣ пустынника VIII. 460. Обелискъ его въ театрѣ VIII. 461. Въ рѣчи Захарьина VIII. 454. Сенатъ въ его время VIII. 790. 791. Упом. VII. 189. VIII. 21. 27. 36. 64. 65. 66. 108. 149. 155. 225. 237. 333. 864. 365. 368. 369. 543. 651. 661. 601. 779. 790. 791. 816. 868. IX. 91. 269. 287.

«Петръ Великій», поэма Ломоносова VIII. 267. 388.

Петръ Георгіевичъ, принцъ Ольденбургскій IX. 518.

Петръ Леонтьевичъ (?) V. 853.

Петръ Михайл. См. Голицынъ, кн.

Петръ Третій, императоръ. Солдаты бывшіе при погребеніи его V. 7. Народъ ждетъ его V. 147. 148. 166. Разрѣшилъ селить на Иргизѣ польскихъ выходцевъ V. 41. 154. Повелѣніе по вступленія его на престолъ VI. 425. Частыя при немъ ученія въ полкахъ VI. 426. 431. Объявилъ войну Даніи VI. 427. Переѣздъ его въ новый

Digitized by Google

Зимній дворецъ VI. 430. Отвезенъ въ Ропшу VI. 432. Погребеніе его VI. 472. 702. Предшествовавшія обстоятельства VI. 433. 863—865. Въ письмѣ къ казанскому губернатору Брандту VII. 15. Въ письмѣ Державина къ Калмыкамъ VII. 21. Въ мнѣніи Потоцкаго о дворянствѣ VII. 399. По поводу пугачевскаго бунта VIII. 87. 98. 99. Обѣщаніе раскольникамъ разныхъ льготъ VIII. 108. О послѣднихъ дняхъ его царствованія записка Штелина IX. 287—295. Его кончина IX. 293. Упом. VI. 454. 472. 495. 504. 505. VIII. 58. 66. 67. 68. 79. 157. 195. 241. 747. 810. IX. 17. 34. 39. 50. 66. 72. 73. 223. 224. 260. 287.

Пеутлингъ, уфимскій губернаторъ. См. Пейтлингъ.

«Печалей книга» VII. 595.

Печеринъ. Его статья о греческой эпиграммѣ I. 680. О стихотв. *Горючій ключъ* II. 128.

Печерскій, А. IX. 386.

Пизарро IV. 475.

Пикинерные полки при Екатеринѣ В. III. 411.

Пикъ, балетмейстеръ. Устраивалъ танцы на праздникѣ Потемкина I. 400. VIII. 595.

Пиль, Ал-дръ Алферовичъ, майоръ V. 41. Вызывается отправлять провіантъ въ Яицкій городокъ V. 108. Ограбленъ колонистами V. 183. Долженъ посылать разъѣздъ V. 199. Назначенъ въ товарищи къ Тилингу V. 223. Саратовскій губернаторъ V. 857. Упом. V. 177. 298.

Пиль, Ив. Алферовичъ, иркутскій генералъ-губернаторъ послѣ Якоби. I. 801. V. 41.

Пильницъ. Свиданіе импер. австрійскаго и короля прусскаго VII 466. 636

Пиндаръ. Сочувствіе къ нему Д-на I. 400. 761 и сл. II. 329. 330. Характеристика Пиндаровыхъ пѣсней I. 400 и сл. II. 560. 562. Переводы Д-на изъ него неточны II. 330. Его I-я олимпическая пѣснь II. 559. Его I-я пиѳическая пѣснь II. 329. У Д-на она не безъ примѣненій II. 331. Евгеній Болховитиновъ переводитъ для Д-на одну пѣснь и разсуждаетъ о трудности перевода VII. 171. Отрывки изъ его одъ VI. 520. 543. 569. О разнообразіи въ одѣ VII. 542. Витійственность VII. 548. Изобиліе околичностей въ одѣ VII. 557. Его оды VII. 569. 575. 591. 614. 615. Гимны VII. 578. Музыка Пиндаровой оды VII. 616. Мнѣніе Евгенія о его произведеніяхъ VIII. 928. Упом. VIII. 291. 699. 763. 866. 896. 911. IX. 206. 242.

Пинто, лекторъ итальянскаго языка. Доставилъ гимнъ Богу, Котты I. 193.

Пироговъ, поручикъ. Убитъ Пугачевымъ V. 207.

Пиронъ. Отвѣтъ его Вольтеру III. 515.

Пиррихій. Объ употребленіи этой стопы въ русскихъ стихахъ III. 439.

Пискаревъ, полковникъ. Членъ Бесѣды VIII. 907. 902

Пискаревъ. Его статья «Объ отношеніи мѣстнаго общества къ первому открытому въ Козловѣ уч. заведенію VIII. 470.

«Письма русскаго путешественника» Карамзина VIII. 921.

Пишковъ, Иванъ, поселянинъ VIII. 463.

Плавильщиковъ П. А. IV. 777.

Платовъ, М. Ив., Донской атаманъ. Посланіе къ нему и свѣдѣнія о немъ II. 648. III. 160. О новомъ его назначеніи VI. 307. О Наполеонѣ VIII. 911. 937. Отношеніе къ Д-ну VIII. 944. Упом. VIII. 935. 936. 1038. 1042.

Платонъ Любарскій, архимандритъ. Его *Извѣстіе о дѣйствіяхъ Пугачева въ Казани* III. 312. Его слово и письмо по поводу смерти Бибикова VIII. 124. Упом. VIII. 93. IX. 31.

Платонъ, митрополитъ V. 271. Къ портрету его III. 496. Его церковная исторія VI. 171. Упом. VIII. 726. 892. IX. 24.

Платонъ Степ. См. Мещерскій, князь.

Платонъ, философъ. Ему приписывается анакреонтическая ода I. 679. II. 129. VII. 513.

Плетневъ, П. А., акад. Подъ его предсѣдательствомъ Отдѣленіе русск. яз. и слов. предпринимаетъ изданіе соч. Д-на I. VI. Объ анакреонтической одѣ *Мечта* I. 592. Объ Анакреонѣ. Тж. II. 70. Его письмо о русскихъ поэтахъ I. 741. II. 713. Объ одѣ *На кончину гр. Орлова* I. 741. Статья въ финляндскомъ альманахѣ I. 271. Замѣтка объ одѣ *Монументъ милосердію* III. 740. Объ одѣ Д-на VIII. 702..О подражаніи Крылова Д-ну IX. 238. 239. Изъ письма кн. Вяземскаго къ нему о Д-нѣ IX.

Digitized by Google

251. Упом. VIII. 764. 837. 886. IX. 216. 219. 247. 536. 541.

Плещеева, Настасья Ивановна VI. 58.

Плещеевъ, Александръ Алексѣевичъ. Перелагаетъ на музыку стихи Д-на VI. 149. 150.

Плещеевъ, Ив. Н. IX. 7.

Плещеевъ, Сергѣй Ив. Свѣдѣнія о немъ II. 17. 714. Чрезъ него представлена Павлу ода Д-на VI. 707. Упом. VIII. 714.

Плещеевы, Ал-дръ и Григ. Петров. VI. 149.

Плинній мл. Эпиграфъ изъ него II. viii. Описс. соловья I. 693. II. 729. VII. 588. 619. VIII. 912.

Плотинъ, писатель XV вѣка VII. 622.

Плутархъ VII. 505. 602. Переводъ его Дестунисомъ VII. 440. Въ письмѣ Екатерины VIII. 585. IX. 246.

Плѣнира (Ек. Як. Державина) I. 27. 118. 160. 227. 424. 517. 568. 576 и сл. 580 и слл. 660. VIII. 247. 282. 283. 683. 684. 679. См. Д-на Ек. Як.

Плюскова, Нат. Яковл. II. 249. 503. 727. VI. 147.

Пнинъ. Его торжеств. оды VII. 618.

Повало-Швейковскій, Конст. V. 499.

Побѣдоносцевъ, П. VIII. 862.

Повало-Швейковскій, Яковъ Иг., сенаторъ VI. 851.

Повилика. Значеніе ея I. 801.

Повѣнецъ и **Повѣнецкій округъ** VII. 732. 739. VIII. 388.

Повѣнецъ, рѣка VII. 731. 732.

Погодинъ, М. П., акад. Доставилъ свѣдѣнія и матеріалы II. 710. III. 413. 415. 737. 738. Его переводъ изъ Овидія III. 92. Доставилъ списокъ оды Потоцкому VI. 790. VII. 400. Разсказъ его о Д-нѣ VI. 856. VIII. 607. 704. IX. 182. Доставилъ списокъ мнѣнія Д-на объ отвращеніи въ Бѣлоруссіи голода и устройствѣ быта Евреевъ VII. 229. Доставилъ примѣчанія Д-на на записку генералъ-прокурора Беклешова о крымской соли VII. 407. Замѣчаніе его объ оцѣнкѣ Д-на Карамзинымъ VIII. 630.

Подобѣдовъ. См. Амвросій, митрополитъ.

Подсвѣченовъ, Иванъ V. 95.

Подшиваловъ, В. С. Печатаетъ въ своемъ журналѣ стихи Д-на IV. 778.

Пожалостинъ, Ив. Петр., художникъ. Гравированные имъ портреты Д-на VI. viii. VIII. iii. IX. 567.

Пожарскій, кн. Дм. Мих. Имѣніе его V. 840. Противополагается нѣкоторымъ вельможамъ I. 816. III. 647. 727. Благоговѣніе къ нему Д-на I. 829. 613. 644. На гробъ его III. 474. Въ одѣ *Коварство*. Идеалъ полководца и вельможи. Эпическая поэма и драматическое сочиненіе III. 469. IV. 131. VIII. 628. IX. 328. Взглядъ Д-на на него VIII. 880. Упом. VII. 452. VIII. 901.

Поздѣевъ, масонъ III. 503. VI. 26.

Пойтонъ, аквитанскій графъ. Глава трубадуровъ VII. 505.

Покровская слобода при Саратовѣ. Заговоръ тамошнихъ Малороссіянъ бѣжать къ Пугачеву V. 124. VI. 49. VIII. 149. Переѣздъ туда Д-на V. 167. Посылка туда разъѣзда V. 199. Упом. V. 200.

Покровскій. О мѣстѣ рожденія Д-на VIII. 25.

Полевой, Н. А. Составилъ біографію Д-на I. xxvi. Мысль его о полномъ изданіи соч. Д-на I. xxvii. VIII. 967. Признаетъ важность хронологическаго порядка при изданіи автора I. xxxvi. Не вѣритъ слуху о китайскомъ переводѣ оды *Бог*. I. 191. Участіе его въ Штукинскомъ изданіи Д-на I. xxvi. III. 273. Написалъ драматическія сцены *Ода Фелицѣ* I. 795. Объ *Иродѣ* и *Маріаннѣ* Д-на IV. 214. Упом. VIII. 5. IX. 99.

Полевой, П. Н. III. 403.

Полежаевъ, поэтъ III. 497.

Полетаевъ, учитель Д-на VI. 418. VIII. 33. 39.

Полетика, Алексѣй Ив. III. 522.

Полибій, историкъ. Въ письмѣ Екатерины VIII. 585.

Поливановъ, Ив. Иг., саратовскій губернаторъ V. 511. 547. VII. 708. 721. По поводу дѣла о клеветѣ Сатина VIII. 440.

Поликарповъ, Борисъ, священникъ VI. 337.

Полканы I. 139. II. 214. III. 112. 123. IV. 744.

Половневскій, учитель VIII. 468.

Половцовъ, Ал-дръ Ал-др. Участвовалъ въ доставленіи матеріаловъ для изданія Д-на V. vii. IX. 163.

Поликсенія, монахиня, первая игуменья. Знаменскаго монастыря и начальница Державинскаго училища VIII. 1015.

Политковскій, Гавр. Гер., оберъ-прокуроръ IX. 208. Разговоръ Д-на съ нимъ по дѣлу Ананьевскаго VIII. 902.

Digitized by Google

903. Членъ Бесѣды VIII. 907. 912. 963.

Полонскій, Я. П. II. 726.

Полторацкая, Елиз. Марковна, въ замужствѣ Оленина II. 494.

Полторацкій, Д. М. Изъ письма къ нему гр. Ростопчина VIII. 787. Упом. VIII. 950. IX. 296.

Полторацкій, Маркъ Фед., директоръ пѣвческой капеллы V. 493. О денежномъ дѣлѣ его съ Д-нымъ V. 560. 561. 640. 655. 778.

Полторацкій, С. Д. Замѣчанія его о соч. Д-на I. 112. 294. 431. 804. О переводахъ оды *Богъ* I. 190. 192. Переписка съ нимъ объ этой одѣ I. 193. 199. Объ *Изображеніи Фелицы* I. 272. 276. 277. 297. 298. О комедіи Екатерины Вт. I. 294. Оттиски отъ него II. 280. Библіографъ IX. 519. 520.

Полуденскій, М. П. III. 583. 756. Доставляетъ письма Д-на V. VII. Упом. V. 878. VII. 638. VIII. 841.

Полунины, Мих. и Алекс. V. 703.

Полье, графиня. По дѣлу съ крестьянами дер. Березятни VIII. 727.

Полье, графъ VI. 720.

Польша и Поляки. Тамошнія смуты II. 145. Басня на второй раздѣлъ ея III. 544. Расположеніе ихъ къ Пугачеву V. 155. VI. 451. Отзывъ о ихъ исторіи VI. 311. 859. 860. 867. Поселеніе выходящихъ оттуда раскольниковъ на Иргизѣ V. 155. VI. 454. VIII. 108. Медаль на раздѣлъ VI. 664. Наслѣдство бывшаго тамъ имѣнія Потемкина VI. 672. Тамошніе мятежники VI. 741. Разговоръ о нихъ Д-на VI. 742. 743. Мнѣніе о Полякахъ VI. 379. 786. 788. 795. Состояніе тамъ управленія VI. 721. О выселеніи тамошней шляхты въ южныя губерніи VI. 802. 803. Поляки противъ Д-на VIII. 832. 833. IX. 192. 196.

Полѣновъ, Алексѣй Яков. О рапортѣ его кн. Вяземскому касательно безпорядковъ по дежурству въ сенатѣ V. 387—392. Рекомендованъ гр. Воронцову Н. А. Львовымъ V. 521. Увѣдомляетъ Д-на по дѣлу Сатина V. 616. Д-нъ обвиняетъ его поведеніе въ дѣлѣ о казенной палатѣ V. 720. Переписка съ Д-нымъ VIII. 497. 532. Упом. V. 878.

Полѣновъ, Дм. В. Доставляетъ рукописи и другіе матеріалы для изданія соч. Д-на I. XI 59. III. 273. IV. VIII. V. VII. VIII. VI. 1011. IX. II. 25. 256. 562. 571.

Поляковъ, Федоръ VII. 703.

Полянскіе, братья VIII. 47. 65.

Полянскій, Вас. Ипат. V. 336. 348. 350. 351.

Полянскій, Серг. Мих. VI 848.

Поморскіе отвѣты, раскольничья книга, присланная Д-нымъ Львову 841.

Помье, франц. поэтъ III. 442.

Пономарева, С. Д. IX. 562.

Пономаревъ, С. И. Примѣчаніе его къ одному стиху Д-на IV. 266. IX. II.

Понятовскій. См. Станиславъ.

Попе, англійскій поэтъ II. 166. IX. 324.

Поповка, дер. Такъ подписывался подъ своими стихами Палицынъ, А. А. IX. 207.

Поповскій, Н. Н. Надпись на него III. 331 и сл. Стихъ изъ его перевода *Опыта о человѣкѣ* I. 90. О его переводѣ изъ Горація VI. 271.

Поповъ, Вас. Ив., дворцов. крестьянинъ. Донесъ о намѣреніи покровскихъ Малороссіянъ бѣжать къ Пугачеву V. 124. 136. VI. 490. 491. VIII. 149. 150. Приказаніе Д-ну привезти его въ Казань V. 282.

Поповъ, В. С., правитель канцеляріи Потемкина I. 120. Его донесенія о болѣзни Потемкина I. 452. Читаетъ императрицѣ оду Д-на *На взятіе Варшавы* I. 639. III. 649. Приказаніе ему императрицы I. 429. Распоряжается деньгами Потемкина I. 494. Вліяніе его на Потемкина I. 771. Дѣйствія его около Кунгура V. 118. 119. Д-нъ проситъ о его ходатайствѣ по дѣлу Нилова V. 449; о выдачѣ плановъ на Гавриловку V. 500. Ему пожалована Решетиловка V. 500. Посылаетъ Д-ну билетъ въ филант. общество VI. 189. День его рожденія, тамъ же. Свѣд. о немъ V. 407. 879. VI. 230. 287. 336. 361. 363. Ему пожалованъ Сарпинскій островъ VI. 359. Расположеніе къ Д-ну VI. 597. 614. 619. 620. Присутствуетъ при докладѣ Д-на у Екат. Вт. VI. 651. VIII. 621. Его взглядъ на крѣпостное право VI. 816. 817. IX. 195. Просьба къ нему Д-на VI. 843—845. Смѣшеніе его съ другимъ Поповымъ VI. 853. Порученіе ему по Публичной библіотекѣ VI. 855. По еврейскому комитету VII. 738. Переписка съ Д-нымъ VII. 726. VIII. 511—513. 985. Покровитель Д-на V. 745. 752. 753. VIII. 531. 537. 600. По поводу дѣла Радищева VIII. 695. — проекта правилъ третейскаго суда VIII. 820;—записки Д-на «О мѣрахъ къ оборонѣ имперіи отъ Наполеона» VIII. 855. Поздравленіе и пода-

Digitized by Google

рокъ Д-ну VIII 857. Попечитель разряда Бесѣды VIII. 907. 912. О послѣднихъ дняхъ Потемкина IX. 244. Упом. V. 484. 745—748. 788. 789. VI. 647. VII. 391. VIII. 516. 523. 555. 559. 562. 619. 647 687.

Поповъ, Михаилъ. Отрывокъ изъ его стиховъ VII. 562. По поводу славянскаго баснословія VII. 603. О забавныхъ операхъ VII. 604. Сочинитель пѣсенъ VII. 610. Его сказки одинъ изъ источниковъ поэзіи Д-на II. 729. III. 119. IV. VII. VIII. 879.

Поповъ, полковникъ во время Пугачевщины. Не долженъ быть смѣшиваемъ съ В. С. Поповымъ VI. 853. VIII. 138.

Пороховщиковъ, штабсъ-капитанъ VIII. 1015.

Порошинъ, С. А. I. 88. Изъ записокъ его II. 208. VIII. 257. Упом. IX. 22.

Портреты Д-на I. XXXIV. XXXV. IX. 559 и д.

Портновъ, Василій, капитанъ. Убитъ Пугачевымъ V. 207.

Португалія. О прекращеніи вывоза соли VII. 427.

де-ла-Портъ, аббатъ. Его французское сочиненіе «Всемірный путешественникъ» VIII. 996.

Поръ, индѣйскій царь VII. 440.

Поселки, село V. 187. 286.

Посниковъ, Захаръ Никол. VI. 292. 293. 403. 772.

Поспѣловъ, Анна V. 468.

Поспѣловъ, Федоръ Тимоѳ., переводчикъ Тацита. Служитъ въ Петрозав., потомъ въ Пб. 419. 439. 468. Ему предложено мѣсто секретаря въ тамб. правленіи V. 443. Желаетъ переселиться въ Тамбовъ V. 468. 507. Дружба его съ Антоновскимъ V. 477. 478. Просьба объ опредѣленіи его тамбовскимъ почтмейстеромъ V. 477. Благодарность его Д-ну V. 478. 481. Его приглашаетъ въ секретари Н. П. Архаровъ V. 481. Объ опредѣленіи его по почтовому вѣдомству V. 493. Отказывается отъ почтмейстерскаго мѣста V. 507. Увѣренъ въ невинности Д-на V. 744. Назначеніе въ директоры тамб. училищъ V. 634. VIII. 471. 473. IX. 143. Университетскій товарищъ Антоновскаго. Порученіе ему издавать соч. Д-на V. 815. VIII. 542. Переписка съ нимъ Д-на VIII. 409. IX. 298. 299. Упом. V. 438. 607. 879. VIII. 397. 424. 704. 860.

Потаповъ, И. А., воронежскій губернаторъ. Велѣлъ осмотрѣть лѣсъ на Цнѣ VII. 654.

Потаповъ, Уст. Серг. Уволенъ отъ с.-петерб. губернаторства V. 379.

Потемкина, VI. 672.

Потемкинъ, графъ С. П. IX. 206.

Потемкинъ, князь Григорій Александр. Мечтаетъ о завоеваніи Индіи и Персіи I. 134. О немъ въ *Фелицѣ* I. 135. 137. 138. VIII. 297. Шутъ его I. 137. Характеръ Потемкина I. 167. 175. III. 617. Ода *Рѣшемыслу* I. 170. VIII. 346. 347. 348. Отношеніе его къ Державину I. 174. 177. III. 617. VIII. 565. 579. 589. Его преобразованія въ арміи I. 177. 415. Потребовалъ для прочтенія оду Фелицѣ III. 601. Его родня I. 228. 796. Стихи на взятіе Очакова I. 231. VIII. 575. 576. IX. 238. Отсовѣтовалъ играть оперу *Горе-богатырь* I. 253. III. 625. Рукопись о немъ въ Публич. библіотекѣ I. 228. 253. 257 380. 451. 792. Удаленіе отъ двора I. 257. Интриги противъ него I. 258. VI. 620. Посѣщаетъ Марью Льв. Нарышкину I. 301. Рѣшается на взятіе Измаила I. 335. Греческій проектъ I. 335. VIII. 1033. Донесеніе Потемкина о взятіи Измаила I. 377. 634. 709. 798. Описаніе праздника въ Таврич. дворцѣ I. 377. 378 и слл. 400. II. 330. VI. 616. 619. VIII. 591—596. IX. 292. Охлажденіе къ Потемкину государыни I. 378. VI. 617. 618. VIII. 590. 591. Праздникъ, данный имъ по случаю рожденія Константина Павловича I. 379. 382. Біографія Потемкина въ журналѣ Minerva I. 380. Стихи отъ его имени къ императрицѣ I. 381. 411. 414. Привычка его держать въ рукахъ брильянты I. 415. VIII. 599. Образъ жизни въ послѣднее пребываніе въ Петербургѣ I. 419. VIII. 598. «Любовныя исканія» его на праздникѣ въ Таврическомъ дворцѣ I. 420. Отношенія къ кн. Репнину I. 429. Болѣзнь и смерть Потемкина I. 430. 451 и слл. 467. 480. II. 711. VI. 458. 625. VIII. 615 Хлопочетъ о продажѣ своего дома I. 440. 710. Погребеніе Потемкина I. 454. Памятникъ ему I. 454 и сл. Предположеніе воздвигнуть ему памятникъ II. 99. IV. 776. Его отношенія къ Румянцову I. 465 и слл. Планы его I. 475 и сл. Оцѣнка его I. 476. III. 617. 627. 639. 640. Роскошная походная жизнь I. 477. 798. Его женолюбіе. Тж. I. 485. Любовь къ нему войска I. 479. Награды ему. Тж. Случай при погребеніи принца Виртембергскаго I. 482.

Digitized by Google

Отношенія его къ императору Павлу I. 234. III. 733. Какъ обращается съ казенными деньгами I. 494. 545. 771. III. 627. Бывшія у него въ распоряженіи суммы. Тж. Шефъ кавалергардскаго корпуса I. 599. Отношенія его къ Зубовымъ I. 600. 605. VI. 617. 618. VIII. 590. 600. Намеки на него въ *Вельможѣ* I. 623. 629. 631 и сл. Его сибаритство I. 630. 631. Его письма къ Безбородкѣ I. 710. Вліяніе его на кн Вяземскаго I. 771. Отзывъ его о подвигѣ Сакена III. 34. На монументъ, воздвигнутый Потемкину въ Бѣлой Церкви III. 359. Двустишіе на его намѣреніе постричься III. 482. См. также Рѣшемыслъ. Пожалованъ въ полковники Преображ. полка V. 66, 269. VIII. 122. Требуетъ увольненія штаба Бибикова V. 113. Письма Д-на къ Потемкину V. 269. 271. VIII. 226. 516. 517. Обѣщаніе его наградить Д-на V. 271. Исходатайствовалъ ему 300 душъ въ Бѣлоруссіи V. 272. Докладъ его о награжденіи Д-на съ переводомъ въ гражданскую службу V. 293. VIII. 229. 230. Сношенія его съ старообрядцами V. 343. 407. Поручилъ Д-ну искать деревень для свода крестьянъ въ Херс. губ. V. 447. 484. 641. Д-нъ проситъ его о выдачѣ плановъ на землю Гавриловки V. 500. Отъѣздъ его изъ Пб. V. 606. Его ждутъ въ Кременчугъ V. 541. Извѣстіе о взятіи Очакова V. 725. Письмо его о томъ къ императрицѣ V. 726. Его ждутъ въ Пб. V. 727. 730. 735. 738. 743. Д-нъ проситъ его о защитѣ и покровительствѣ V. 732. 745. 868. VI. 358. 526—528. 533. 535. 536. VIII. 531. Пріѣздъ его въ Пб. V. 745. 746. 751. Преданъ Нарышкинымъ V. 752. О постановкѣ въ его домѣ часовъ, представл. павлина V. 788. О поселенныхъ на его землѣ Малороссіянахъ VI. 41. 43. Командиръ Преображ. полка VI. 522. 523. Опала Потемкина и пребываніе въ Новгородѣ VI. 529. Возвращеніе оттуда VI. 535. Характеристика его VI. 547. Неудовольствіе на Д-на за раскольника VI. 578. Циркуляръ къ губернаторамъ о помощи при снабженіи арміи провіантомъ VI. 588. Связь его съ Безбородкой и Вяземскимъ VI. 597. Поручаетъ Д-ну переводъ; милость его къ Д-ну VI. 614. 617. Бехтѣевъ проситъ защиты Потемкина отъ Зубова VI. 614. 615. Неудовольствіе его на Д-на за описаніе извѣстнаго праздника VI. 619. 620. VIII. 599. 600. Отъѣздъ изъ Петербурга VI. 620. Похвала ему VI. 621. Участіе въ дѣлѣ Логинова VI. 644—646. VIII. 626;—въ дѣлѣ Сутерланда VI. 648. 649. 651. 652. VIII. 547. 622. Оставшееся послѣ Потемкина имѣніе VI. 671. Наслѣдники его VI. 672. Вмѣшательство въ таможенное управленіе VI. 698. Процессъ о правѣ наслѣдства на его имѣніе Дубровну VI. 712—718. Пріемъ Д-на въ Москвѣ, послѣ Пугачевщины VIII. 224. 227. 229. Неисполненіе обѣщанія VIII. 230. Перемѣщеніе Тутолмина VIII. 366. Генералъ-фельдмаршалъ. О продовольствіи арміи въ турецкую войну VIII. 499. 502. Ходатайство Д-на о пріѣздѣ въ Петербургъ VIII. 511—513. Упом. въ числѣ лицъ, которыхъ восхвалялъ Д-нъ VIII. 597. Раздача земель на Таврическомъ полуостровѣ VIII 537. Доставленіе помѣстья Д-ну VI. 546. VIII. 538. Тріумвиратъ VIII. 523. Взглядъ его на дѣло Державина VIII. 523. 524. Характеристика на основаніи стиховъ оды «Водопадъ» VIII. 601. 1030. Упом. V. 484. 704. 742. 770. 862. VI. 511. 546. 643. 701. 823. VII. 174. 207. 335. 691. 718. VIII. 64. 119. 126. 163. 223. 228. 244. 256. 294. 296. 364. 367. 388. 435. 444. 522. 555. 556. 558. 562. 564. 584. 590. 597. 604. 613. 629. 633. 634. 647. 648. 649. 650. 659. 664. 700. 766. 904. 953. 1034. 1039. IX. 167. 237. 243. 244. 248.

Потемкинъ, гр. Павелъ Сергѣевичъ. Свѣдѣнія о немъ III. 312. 315. IV. 784. Жена его I. 477. Начальникъ секр. комиссіи и прибытіе въ Казань V. 139. 173. VI. 492. VIII. 125 134. Требуетъ донесенія отъ Д-на V. 140. Принялъ всѣ бумаги Д-на, хвалитъ и ободряетъ его V. 145. VI. 493. Разрѣшаетъ награду за поимку Пугачева V. 145. Поручаетъ поймать Филарета V. 146. 166. 247. Взглядъ его на саратовскія неустройства V. 164. Требуетъ допроса, снятаго съ Пугачева въ Малыковкѣ V. 166. Взглядъ его на поведеніе Бошняка V. 172. 185. VI 494. Сѣтуетъ о бѣдствіяхъ бунта V. 185. Зоветъ Д-на въ Казань 186. 210. VI. 518. VIII. 217. Предписываетъ ему наказать колодниковъ V. 206. Требуетъ у Д-на подробныхъ свѣдѣній о поимкѣ Пугачева V. 225. Собирается ѣхать на Яикъ V. 247. Д-нъ посылаетъ ему свои бумаги V. 261. Генералъ-губ. саратовскій, кавказскій и астрах.; Д-нъ проситъ его объ отведеніи земли въ Оренб. краю V. 496. Его порученія Д-ну VI. 502. 503. VIII. 222. Обвиненъ мол-

Digitized by Google

вой въ смерти кн. Голицына VI. 478. Отозванъ въ Москву VI. 520. 522. Несправедливо обвиненъ архіеп. Веніамина VI. 520. Велитъ Д-ну явиться въ полкъ VI. 521 По поводу раздачи и продажи казенныхъ земель въ Саратовск. и Симб. губ. VII. 334. 335. Его біографія VIII. 151. Его дѣйствія противъ Пугачева VIII. 152. Отношеніе его къ Д-ну и письма къ послѣднему VIII. 153. 154. 163. Жалобы Д-на VIII. 162. Донесеніе его VIII. 189. 190. Отношенія къ Панину VIII. 197. Донесеніе его о поимкѣ Пугачева VIII. 209. VI. 511. Неудовольствіе на Д-на VI. 518. VIII. 210. Въ стихотв. Д-на VIII. 272. О возраженіяхъ на его «Гласъ невинности» IX. 278. 279. Упом. V. 858. VIII. 160. 164. 165. 167. 171. 175. 182. 198. 200. 208. 215. 219. 220. 221. 224. 231. IX. 32. 41. 47. 63—65. 70. 74. 86. 228.

Потоцкая, графиня. См. Виттъ.

Потоцкій, графъ Северинъ Осип., сенаторъ VI. 742. Свѣд. о немъ VI. 786. Манифестаціи въ пользу его въ Москвѣ и ода въ честь его VI. 790. VIII. 814. 815. Членъ комитета по мнѣнію Д-на о Евреяхъ VI. 799. VII. 737. 738. VIII. 826. Ода ему VII. 400. VIII. 814. 815. Его записка по поводу срока службы дворянъ въ нижнихъ воинскихъ чинахъ III. 622. VI. 786—796. VII. 397. VIII. 809. 810. 816. IX. 191. Дѣйствіе этой записки на членовъ сената VIII. 811. Мнѣніе Д-на на его записку VII. 391. 394. 396. VIII. 811. 812. 814. По дѣлу о панцырныхъ боярахъ VIII. 830. Попечитель Харьковскаго учебн. округа IX. 191—194. Упом. VI. 821. VIII. 807. 833. IX. 160.

Потоцкій, польскій магнатъ. Неудовольствіе на него Екатерины Вт. VI. 660.

Похвисневъ, Ал. IX. 25.

Поэтъ. Слова и дѣла его II. 47. 715. IX. 251.

Прасоловъ, худож. IX. 560.

Прево́, аббатъ. Его «Приключенія маркиза Г.» VIII. 55. IV. 21.

Прагеръ, дѣвицы VI. 21. 26. 27. 30.

Прачъ. Издалъ русскія пѣсни II. 462. III. 735. VI. 313. VII. 605.

Прейсишъ-Эйлау. Сраженіе при немъ II. 612. 617. 644. 648. III. 742.

Прекраса III. 37. 605. IV. 781.

Прелѣпа III. 117.

Премацци, художникъ. Рисовалъ для академич. изданія соч. Державина залу Таврическаго дворца I. xxxvi.

Преображенскій полкъ. Объ его участіи въ событіяхъ 28 іюня VI 431. VIII. 68. Упом. VIII. 122.

Приклонскій, Мих. Вас., директоръ Моск. ун-та V. 312. 317.

«Приключенія маркиза Г.». Содержаніе VIII. 55.

Примѣчанія къ академическому изданію соч. Державина I. xxxviii и слл. III. ix. 589 и д.

Прозоровская, княжна Анна Ал-др. (въ замужствѣ Голицына) VI. 850.

Прозоровскій-Голицынъ, кн. А. Ф. I. 223. Супруга его, кн. Марья Александровна I. 223.

Прозоровскій, кн. Ал-дръ Ал-др. V. 709. Главнокомандующій въ Москвѣ VI. 12. Жалоба на него VI. 661.

Прозоровскій, Д. «Опись предметовъ музея Русскаго Археологическаго Общества» VII. 737.

Прокоповичъ-Антоновскій, Викторъ II. 714.

Простота, Іоаннъ, отставной военный. Хвалитъ Д-на и подноситъ ему свою пѣсню V. 801.

Протасова, Анна Степановна (впослѣд. графиня) I. 305. 473. 797. На медаліонѣ Екатерины В. у нея III. 370. На праздникѣ Потемкина VIII. 595.

Протасова, Ек. Аѳ. IX. 522.

Протасовъ, Александръ Яковл. О положеніи Д-на, какъ президента коммерцъ-коллегіи IX. 175. 177. Упом. VI. 435. 458. 460. IX. 26. 167. 171. 178.

Протасовъ, Ал-ѣй Протасьев., акад. V. 396.

Протасовъ, Александръ, ген.-майоръ V. 499.

Протасовъ, подпоручикъ VIII. 82 83.

Протопоповъ, должникъ Д-на V. 298.

Протопоповъ, куп. По Пугачевщинѣ VIII. 173. IX. 75. 81.

Протопоповъ, Сергѣй, крестьянинъ V. 43.

Протопоповъ, учитель VIII. 468. 469.

Пруденцій. О мѣрныхъ стихахъ VII. 590. Какъ стихотворецъ VII. 620.

Пруссаки. Отступленіе ихъ отъ Варшавы VI. 15. 18.

Пруссія. О прекращеніи вывоза соли VII. 427.

Прутъ. На берегахъ его скончался Потемкинъ VIII. 601.

Пряшниковъ, Ив. Просьба о немъ кн. Куракина V. 579. 587.

Digitized by Google

Псалмы. Подражанія имъ у Державина (псаломъ 1) I. 268 (пс. 18) I. 726 (пс. 23) III. 749 (пс. 36) II. 505 (пс. 39) III. 480 (пс. 45) II. 668 (пс. 48) I. 721 (пс. 52) II. 510 (пс. 58) III. 95 (пс. 65) III. 97 (пс. 70) II. 676 (пс. 74) I. 595 (пс. 81) I. 109 (пс. 83) II. 53. (пс. 91) II. 672 (пс. 96) III. 9 (пс. 100) I. 265 (пс. 101) II. 670 (пс. 103) I. 236. III. 733. IV. 774 (пс. 120) I. 551. (пс. 127) I. 107. IV. 772 (пс. 132) II. 262 (пс. 137) II. 674 (пс. 146) I. 210.

Псевдонимы Д-на III. 260. См. Ра.

Псковъ. Поѣздка туда Д-на VI. 230. 231. О злоупотребленіяхъ по продажѣ тамъ соли VI. 655. VIII. 985. 986

Пугачевъ. Дѣятельность Д-на во время возстанія I. 614. III. 271 и слл. 300. 312. 323. 643. Дѣйствія Пугачева подъ Казанью III. 312. Мѣры противъ него III. 643. V. 17. 162. 204. 208. 261. VI. 480. VIII. 202. Первая поимка его III. 754. V. 1. 5. 166. VI. 476. Подсылка къ Гриневу V. 9. Скрывался на Иргизѣ V. 11. Движеніе къ Оренбургу V. 11. Д-нъ долженъ стараться поймать его V. 12. 128. 233. Пребываніе Пугачева въ Малыковкѣ V. 13. Лично извѣстенъ Іеву V. 15. Подсылка къ нему лазутчиковъ V. 16. Разбитъ подъ Татищевой V. 28. 31. 36. VI. 482. О подсылкахъ къ Киргизъ-кайсакамъ V. 33. Получилъ благословеніе Филарета V. 42. Кречетниковъ говоритъ о побѣдахъ надъ нимъ V. 57. Письмо къ нему Толмачева V. 71. Онъ бѣжалъ въ Исетскую пров. V. 71. Сношеніе его съ Филаретомъ V. 75. Разбитъ Деколонгомъ и Михельсономъ V. 112. 118. 122. VI. 488.. Бѣгство его V. 113. 122. Стремленіе къ Кунгуру V. 118; — на Каму и по Камѣ V. 119. 134. VI. 491; — къ Казани V. 134. 235. Къ Узенямъ VI. 508. Ворвался въ Казань V. 138. 141. VIII. 151. Выпустилъ Филарета V. 156. Обѣщаніе награды за поимку его V. 12. 145. 207. VI. 477. Думаютъ, что онъ пойдетъ на Донъ V. 145. 146. 170. 186. Походъ къ Саратову партій крестьянъ V. 163. Наклонность народа къ бунту V. 166. 177. 178. 181. 182. 184. Занятіе Петровска V. 168. VIII. 164; — Саратова V. 180. 241. VI. 499. VIII. 163. 167. 169. 170—175; — Пензы V. 161. VI. 494. Отправилъ партіи въ Малыковку и за Волгу V. 175. Ненависть его къ дворянамъ V. 180. Обѣщалъ вольность иностраннымъ поселенцамъ V. 181. Направился къ Царицыну V. 181. 184. 193. VI. 502. Разбитъ при Черномъ Ярѣ V. 194. 203. 207. 210. 219. Въ отрядѣ его бѣлое знамя V. 203. Переправился на луговую сторону Волги V. 208. VI. 492. Бѣгство его отъ Чернаго Яра V. 211. 212. 216. Поимка его V. 223 и сл. V. 230. 290. VI. 509. VIII. 188. 189. Награда за извѣстіе о томъ V. 260. Предложеніе выдать его V. 227. Причина его успѣховъ V. 239. 240. VIII. 87. 92. Пріемъ его толпы въ Самарѣ V. 273. Начало его появленія VI. 462. 464. 476. VII. 4. Первые его успѣхи VI. 467. У него найдено голштинское знамя VI. 470. У него своя военная коллегія VI. 474. Его манифестъ на Яикѣ VI. 480. Ушелъ въ Башкирію VI. 483. Подсылка къ нему лазутчиковъ VI. 479. Письмо его къ старцу Филарету VI. 490. Переходъ черезъ Волгу VI. 292. Преслѣдовалъ Д-на подъ Петровскомъ VI. 497. Д-нъ посылаетъ крестьянъ для поимки его VI. 509. 518. 519. Отвезенъ въ Яицкій городокъ VI. 510. Пугачевъ предъ Паниным VI. 514. 515. VIII. 218. 221. Казнь его VI. 521. Въ указѣ Екатерины Второй VII. 5. Въ ордерѣ къ Мансурову VI. 10. Въ ордерѣ къ Голицыну VII. 13. Въ письмѣ къ казанскому губернатору Бранту VII. 15. Извѣщеніе Рейнсдорпа о немъ VII. 15. Въ извѣщеніи сибирскаго губернатора Чичерина VIII. 17. Въ письмѣ Д-на къ Калмыкамъ VI. 21. Въ запискѣ Д-на по поводу распоряженій Бибикова VII. 38. Свидѣтельство современниковъ объ ужасахъ бунта VIII. 146. Сочувствіе Малороссіянъ V. 124. VIII. 149. Сумма обѣщанная за живого и за мертваго Пугачева VIII. 176. 179. Пугачевскій указъ VIII. 232. Киргизъ-кайсаки дѣйствовали по наущенію Пугачева VIII. 186. Полная побѣда надъ Пугачевымъ VIII. 187. Ожиданіе Пугачева VIII. 194. 195. Суворовъ преслѣдуетъ Пугачева VIII. 203. Совѣтъ Пугачева бѣжать въ Сибирь VIII. 204. Его сознаніе VIII. 205—208. Назначеніе допроса ему VIII. 222. О содержаніи подъ стражею его жены и дѣтей IX. 35. Упом. I. 16. 291. III. 544. VI. 456. 461. VII. 3. VIII. 48. 88—91. 93. 94. 95. 97. 99. 100. 108. 109. 119—124. 129. 131—134. 136—139. 143. 145. 150. 152—156. 158—162. 177. 178. 190. 196—201. 209. 223. 231. IX. 29. 31. 32. 37—41. 43. 45. 46. 48—51. 54. 58—61. 65—76. 78. 80. 81. 83. 84.

Пудожъ, городъ VII. 57. 58. 59. 81.

Digitized by Google

93. Пудожскій погостъ VII. 730. VIII. 388.

Де-Пуле, М. Ф. VI. 707. 743. IX. 248.

Пултускъ. Сраженіе при немъ II. 644.

Пундани, пасторъ. Свид. о преданіяхъ про пугачевщину VIII. 180.

Пушаревъ, А. Г. Собиралъ областныя слова въ Симбирской губ. I. 183.

«Путешествіе» Радищева III. 580. 757. VIII. 692. 693—696.

Путиловъ, Петръ Ив., предводитель дворянства бузулук. VI. 32.

Путятина, Ел. Гр. IX. 328. По поводу погребенія Д-на VIII. 1003.

Путятина, Ан. Еф. См. Тыркова.

Путятинъ, князь, оренбургскій губернаторъ VI. 443. VIII. 73. 752.

Пушкина, Анна Львовна VI. 147.

Пушкина (Бобрищева-), Анна Осиповна, тетка Козодавлева III. 601. VIII. 296. Милость къ ней императрицы V. 489. Поѣхала въ Тихвинъ съ принцессой Барятинской V. 526.

Пушкина, См. Мусина-Пушкина.

Пушкинъ, Ал-дръ Серг. Объ эпитафіи Бибикову I. 25. О своей молодости I. 93. Сравненіе съ нимъ мѣстъ изъ Державина I. 357. 644. 735. 741. 786 и сл. 797. II. 32. 112. 137. 232. 284. 444. 643. Объ Анакреонѣ II. 137. Откуда взялъ имя Гринева V. 10. Думалъ, что Каницъ былъ убитъ при оборонѣ Казани V. 261. Неточность въ ист. пуг. бунта VI. 466. Его замѣтка о кн. Голицынѣ VI. 478; — о казни, совершенной Д-нымъ VI. 505; — объ обращеніи Панина съ Пугачевымъ VI. 515. «Исторія Пугачевскаго бунта» VII. 25. 28. IX. 56. 57. О Телемахидѣ Тредьяковскаго VIII. 53. Сопоставленіе его съ Д-нымъ VIII. 60. Его замѣчаніе о сомнѣніи Бибикова въ духѣ войска, посланнаго противъ Пугачева VIII. 96. Его первое сообщеніе объ экспедиціи Д-на въ Петровскъ VIII. 167. Количество пугачевцевъ передъ Саратовомъ VIII. 172. Подлинныя слова его о сатирахъ Д-на на Сумарокова VIII. 302. IX. 98. Объ отношеніяхъ Радищева къ Д-ну VIII. 693. Благопріятный отзывъ объ эротическихъ стихотвореніяхъ Д-на VIII. 758. О стихахъ Д-на II. 47. VIII. 764. Строгій приговоръ о Д-нѣ VIII. 975. 976. Его мнѣніе о Ломоносовѣ VIII. 976. Оцѣнка Д-на и Крылова VIII. 976. 977. По поводу противорѣчія въ сужденіяхъ о Д-нѣ VIII. 1025. О его произведеніяхъ IX. 98. Объ одѣ Д-на «Водопадъ» IX. 164. Его стих. «Памятникъ» IX. 182. Его отзывы о Д-нѣ и его произведеніяхъ III. 250. VIII. 975. 977. IX. 216. 218. 219. Въ письмѣ кн. Вяземскаго къ Плетневу IX. 251. Упом. III. 580. 749. 753. VIII. 5. 89. 93. 101. 124. 160. 268. 358. 702. 756. 925. 972. 973. 974. 1026. 1027. 1031. 1032. IX. 39. 40. 206. 215. 216. 218. 260. 264. 310. 334. 342. 343. 498. 525. 528. 535. 550 и д.

Пушкинъ, В. Л., почитатель Карамзина. Его посланіе противъ Шишкова и его партіи VIII. 922. По поводу шалостей Арзамасцевъ VIII. 925. Упом. III. 740. VI. 166. VIII. 921. 925. 956. IX. 210.

Пушкинъ, секундъ-майоръ, подполковникъ V. 192. VI. 511. VIII. 206—207.

Пушкинъ. См. Мусинъ-Пушкинъ, гр. А. И.

Пушкинъ, Левъ Серг. IX. 219.

Пушкинъ, Сергѣй Львовичъ, отецъ поэта VIII. 974.

Пушкины, Вас. и Сергѣй Львовичъ, офицеры Изм. полка VI. 56.

Пыжевъ, VII. 121.

Пыпинъ, А. Н. III. 123. IV. 786. VIII. 55. 793. IX. 22. 191. Доставленное имъ письмо VI. 851.

Пыпинъ, Козьма, тамбов. губ. казначей. Ходатайство Д-на о производствѣ его V. 486. VI. 589.

Пытка. Поводъ къ отмѣнѣ ея II. 385. Мнѣніе о ней Наумова II. 520. Ея уничтоженіе II. 525. По поводу ея слѣдствіе въ Казани II. 385.

Пыхачевъ, сосѣдъ Д-на по имѣнію. О полюбовномъ съ нимъ размежеваніи V. 792. 799. 801.

Пыхтинъ, совѣстный судья V. 459. 460.

Пьяновъ, Денисъ, яицкій казакъ. По пугачевскому бунту IX. 29. 39.

Пѣсенникъ, Всеобщій новоизбранный. Заключаетъ въ себѣ много стихотвореній Державина I. XL.

Р. буква. Исключеніе ея изъ стиховъ II. 126. III. 499. IX. 252.

Ра, рѣка. *Житель* ея (псевдонимъ Д-на) III. 260. V. 615. VIII. 273.

Радищевъ, А. Н. Отзывъ его о *Фелицѣ* I. 133. Эпиграмма на него III. 575. 579. IX. 451. Книга его III. 580. 757. Отношеніе Д-на къ дѣлу его, по поводу четверостишія приписываемаго поэту VIII. 691—697. Упом. VI. 447. 540.

Радищевъ, Ник. Алекс. III. 732.

Digitized by Google

Радищевъ, Павелъ Алекс., VIII. 693. 694.

Раевскій, Н. Женатый на Самойловой I. 442. III. 155.

Разметевъ, сообщникъ Пугачева IX. 33.

«Разноцвѣтные журналы», стихотв. Д-на IX. 271.

Разстрига. См. Самозванецъ.

«Разсужденіе о лирической поэзіи» (соч. Д-на) III. 119. IV. VI. 581. VIII. 895. 919. 920.

Разуваевъ, управляющій винными заводомъ Д-на VI. 383. VIII. 955.

Разумовская, гр. (?) О ея дѣлѣ VI. 378.

Разумовская, графиня Екат. Ив. (рожд. Нарышкина) VI. 435.

Разумовская, гр. Елиз. Кир. (въ замужствѣ Апраксина) VI. 865.

Разумовская, гр. Прасковья Кир. (въ замужствѣ Гудовичъ) VI. 865. VIII. 405. IX. 294.

Разумовскіе VIII. 950. IX. 272.

Разумовскій, гр. Алексѣй Григорьевичъ. Эпитафія ему III. 491. V. 499. Оставался при Петрѣ III-мъ во время переворота VI. 434. 863. 864.

Разумовскій, графъ Алексѣй Кирил. Проситъ Д-на по дѣлу VI. 252. Свѣд. о немъ, тамъ же. Предлагаетъ Д-ну временно управлять Росс. академіей VI. 264. Расположеніе его къ Гнѣдичу VI. 375. Министръ народнаго просвѣщенія VII. 217. VIII. 906. Попечитель разряда Бесѣды VIII. 907. О Пушкинѣ VIII. 974. Письмо къ нему Суворова II. 292. III. 246. Упом. I. 797. II. 240. VI. 206. 207. 536. VIII. 913.

Разумовскій, графъ Кириллъ Григ. VI. 434. 435. Тесть Гудовича VI. 529. 586. Генералъ-фельдмаршалъ. По пугачевскому бунту VII. 7. Упом. VI. 434. 435. VIII. 54. 69. 710. IX. 288.

Разумовскій, графъ Петръ Кирил. Д-нъ жалуется ему на его управляющаго въ бѣлорусскомъ имѣніи VI. 85. 88. Д-нъ проситъ его о продажѣ лѣса VI. 127.

Разумовскій, гр. Петръ, сынъ Алексѣя Григ. Имѣлъ рукопись «Вельможи» I. 623. 803.

Ракомо, село Д-на близъ Званки VI. 87. 127.

Рамлеръ. Знакомство Д-на съ его соч. I. 77. II. 692. 713. III. 442. Переводилъ ли Пиндара? II. 330. О его одахъ VII. 512. Объ изданіи его сочиненій IX. 231. VIII. 858. Его Lyrische Blumenlese IX. 252.

Расинъ, франц. трагикъ. Переводы изъ него IV. VIII. 766. 802. Въ эпиграммѣ Д-на VIII. 268. Упом. VIII. 281. 884. 895. 905. 967.

Расловлевъ, помѣщикъ VI. 96.

Распоповъ, бѣлорусскій губ. прокуроръ. Жалобы его на губернатора VI. 386. IX. 184.

Растопчинъ. См. Ростопчинъ.

Расторгуева, Наталья, издательница оды *Христосъ* III. 194.

Расторгуевъ, Иванъ. III. 754. Помогаетъ Герасимову унять малыковскихъ крестьянъ V. 155. Ведетъ партію крестьянъ къ Саратову V. 162. Задержалъ Пугачева въ Малыковкѣ VI. 476.

Растрелли, архитекторъ II. 221. Церковь по его плану въ Ахтыркѣ VI. 270.

«Растущій Виноградъ», журналъ, издаваемый петербургскимъ Главнымъ училищемъ VIII. 540.

Ратьковъ, сосѣдъ Д-на по оренб. имѣнію V. 824. 825.

Рафаэль. Обращеніе къ нему Д-на въ одѣ I. 270. VIII. 586. Въ стихахъ Капниста «Отвѣтъ Рафаэля пѣвцу Фелицы» I. 297. VIII. 586. Упом. VIII. 300.

Рахманиновъ, Ив. Герас., тамбовскій помѣщикъ. Свѣдѣнія о немъ V. 814. О претензіи на него гр. Скавронскаго V. 606.

Рачъ, В. Ф. VIII. 826. 834. IX. 196.

Рачъ, штабъ-лѣкарь IX. 381.

Рашетъ, Антонъ, скульпторъ. Сдѣлалъ бюстъ Д-на I. 609. 613. III. 646. VIII. 641. 685. 960. IX. 568. 571. Изготовилъ барельефы для сената I. 98. VII. 45. Статуя Румянцова I. 614. III. 648. Бюстъ Державиной I. 620.

Ревель VII. 452.

Ревизіонъ-коллегія VI. 731. 732.

Революція Французская. Отношеніе къ ней оды *На коварство* I. 316. Ода на нее I. 524. Дѣйствіе ея на Екатерину Вт. I. 524. III. 595. Мнѣніе о ней Д-на I. 530. II. 216. 296. III. 550 и сл.

Редеръ, Ив., петрозаводскій губернаторъ V. 602.

Редькина, липецкая помѣщица. Участіе въ ея дѣлѣ Д-на VIII. 530.

Резановъ, Ив. Гаврил. Письмо его къ Д-ну V. 152. Дядя Ник. Петр. Резанова V. 268. Письмо къ нему Лоды-

Digitized by Google

жинскаго V. 283. Оберъ-прокуроръ 1-го департ. сената. Его біографія. Отношенія къ Д-ну VIII. 239. Упом. VIII. 242.

Рязановъ, Н. П. Свѣдѣнія о немъ II. 476. III. 30. 687. 739. 744. VI 789. 866. Отношеніе его къ Д-ну и дѣтское письмо V. 268. Показалъ Д-ну письмо Логинова VI. 647. Посланъ въ Москву VI. 662. Извѣстенъ своимъ посольствомъ въ Японію. Переписка съ Д-нымъ VIII. 239. Упом. V. 152. VI. 98. 639 VII. 204. 736. VIII. 641.

Рязановъ, П. Гавр. V. 152. VI. 639.

Реймерсъ, писат. О Потемкинѣ I. 419. Упом. IX. 260.

Рейнсдорпъ, Ив. Андр., губернаторъ оренбургскій. Ему подчинена секретная комиссія V. 95. VI. 488. VII. 15. VIII. 126. 151. IX. 29. 32. 41.

Рейтеръ, флигель-адъютантъ IX. 290.

Рейфъ IX. 521.

Репнинъ, кн. Н. В., смоленскій генералъ-губернаторъ I. 96. На побѣду его при Мачинѣ I. 428. VIII. 633. 634. Свѣдѣнія о немъ. Тж. I. 434. III. 620. V. 805. Столкновеніе съ нимъ Д-на при императорѣ Павлѣ III. 618 и сл. VI. 706. VIII. 713. 714. Посланъ на Донъ III. 659. Отзывы его на просьбу Д-на о Коцебу V. 806. 829. Заключилъ миръ съ Турками VI. 620. Правило его въ службѣ VI. 665. О письмахъ его къ Алексѣеву VI. 679. Отзывы о немъ Д-на VI. 706. 707. О немъ въ «подлинныхъ анекдотахъ» М. Н. Лонгинова VII. 737. Ода Д-на «Памятникъ герою» VIII. 609. По дѣлу о покражѣ ассигнацій VIII. 666. 668. Перемѣна отношеній его къ Д-ну IX. 242. 243. Упом. VII. 680. VIII. 65. 244. 306. 307. 313. 376. 642.

Реполъ. См. Ряполовъ.

Реткинъ, Матвѣй. Желаетъ купить у Д-на землю V. 501.

Решетиловка, слобода. Пожалованіе ея В. С. Попову V. 500. VI. 360.

Ржевскіе, Александръ и Николай, гвардейскіе офицеры. Принимали участіе въ возведеніи Екатерины II на престолъ IX. 234.

Ржевскій, А. А. [1]. Стихи для него: «Счастливое семейство» I. 107. III. 597. IV. 772. VIII. 399. Свѣдѣнія о немъ. Тж. 794. II. 709. Характеристика VI. 675. Участіе его въ дѣлѣ Дмитріева со Всеволожскимъ VI. 675—676. VII. 200. VIII. 721. Авторъ оды VI. 25. Совѣстный судья VI. 52. 664. VIII. 653—656. IX. 171. Упом. VI. 52.

Ржевскій, Матвѣй VIII. 574.

Рибасъ (де-), Наталья Ив., урожд. Соколова I. 707.

Рибасъ (де-), адмиралъ, зять Бецкаго I. 707. VII. 405. IX. 248.

Рибопьеръ, гр. Александръ Иван., оберъ-камергеръ II. 202.

Рибопьеръ, Ив. Ст., бригадиръ, мужъ сестры Александра Ал. Бибикова VII. 30.

Римляне и **Римъ** VII. 521. О римѣ VII. 595. 622. 624. Лирики VII. 585.

Рисунки къ соч-мъ Д-на I. IX. XIV. XXVIII. XXXVI. II. 99. III. 593 и сл. 730.

Риторика Ломоносова. О произношеніи звуковъ IX. 252. Описаніе соловья и павлина I. 692. 694. 697. 729.

Рифма. Понятіе о ней Д-на I. 19. 182. II. 541.

Ришелье, министръ Людовика XIII I. 620. III. 649. Карамзинъ о немъ IX. 246.

Ровинскій, Д. А. Участвуетъ въ составленіи списка гравированныхъ портретовъ IX. II. 562—569.

Рогачевъ, ген.-м. VI. 448.

Роговая музыка. Изобрѣтеніе и сущность ея I. 138. II. 97.

Роговиковъ. Дѣло его съ Коробейниковымъ VI. 656.

Роговской, поручикъ. По пугачевскому бунту IX. 74.

Рогожинъ, капитанъ, исправникъ VIII. 527. 528. 629.

Родэ IX. 231.

Родзянка, Аркадій Гавр. Свѣд. о немъ VI. 861. Его «Развалины Греціи» VIII. 969. Упом. VIII. 769.

Родзянко, Семенъ. Перевелъ съ Жуковскимъ по-франц. оду *Богъ* I. 190. Стихи къ нему Д-на III. 378. Посылаетъ Д-ну свой француз. переводъ оды «Богъ» VI. 83. О переводѣ оды «Богъ» на французскій языкъ. Письмо къ Д-ну VIII. 769. 770.

Рождественскій, И. В., протоіерей III. 426.

Рожерсонъ, лейбъ-медикъ VI. 369.

Рожновъ, Серг. Ив. V. 310. Пожалованъ въ сенаторы V. 499.

[1] Въ Томѣ I, стр. 794, и въ Томѣ VIII, стр. 657, этотъ Алексѣй Андреевичъ Ржевскій ошибочно смѣшанъ съ однимъ изъ предыдущихъ (подъ словомъ Ржевскіе), на что указано въ Томѣ IX, стр. 234.

Digitized by Google

Роза, любимый предметъ поэзіи II. 419. Мифъ о ея происхожденіи II. 423.

Розоновъ, И., граверъ IX. 564.

Розановъ, Петръ Григ., правитель канцел. въ Заемномъ банкѣ VI. 689. 690.

Розвейда, монахиня VI. 340. 861. VII. 616. 620. IX. 296.

Розе, Іосифъ, первый воспитатель Д-на VI, 415. 418. Его школа въ Оренбургѣ VIII. 28—30. 45. 47.

Родіоновъ, служитель Макшеева VIII. 509. 511.

Родіоновы, Вас. и Дмитр. VIII. 47.

Рожанскій. По поводу стихотворенія «Дежурство» VIII. 841. 842.

Рокруа, докторъ III. 147. 150.

Роксолане III. 265.

Ролленъ, историкъ VIII. 989. Упом. IX. 203.

Романіусъ, генералъ-поручикъ. По пугачевскому бунту VII. 7—8.

Романовъ, Мих. Ив., архангельскій прокуроръ V. 350.

Романсъ по понятіямъ Д-на III. 119 и сл. 531.

Роминскій, Василій, учитель. Его рѣчь въ день открытія тамб. училища VIII. 452. Упом. VIII. 463. 464. 473. IX. 135—137.

Ромодановскій, Юрій Иван. IX. 6.

Рѳшша, мыза VI. 865. Мѣстоположеніе ея VI. 432. 862. VII. 736. IX. 223. 224.

Рославлевъ IX. 316. 317.

Россійская Академія. См. Академія Россійская.

Россія. Ея состояніе въ прошломъ столѣтіи VIII. 35. 36.

Россіяда. См. Херасковъ.

Ростовская, Марія Федор. Доставляетъ рукописи I. XII. 609. V. XIV. По поводу завѣщанія Д-ной VIII. 1012. Въ спискѣ портретовъ IX. 559. 565. 571.

Ростовцова, графиня Вѣра Ник. II. 232.

Ростовцовъ, Іак. Ив. II. 61.

Ростопчинъ, гр. Фед. Вас. Изъ письма его къ Суворову II. 136. Противъ графа Литты II. 201. Управляетъ Мальтійскимъ орденомъ. Тж. Великій канцлеръ ордена II. 211. Доложилъ императору Павлу о переходѣ черезъ Альпы II. 280. Отношенія къ Лабзину II. 719. Разсказъ его VI. 705. Его мнѣніе о книгѣ Стройновскаго «О условіяхъ помѣщиковъ съ крестьянами», перев. съ польск. яз. Анастасевичемъ VII. 472. Переписка съ нимъ гр. Н. Н. Головина VII. 736. Его сочиненія. О генералѣ Томарѣ VII. 735. Его письмо Екатеринѣ Павловнѣ VIII. 407. Его отзывы о Зубовѣ VIII. 584. Изъ письма къ князю Циціанову VIII. 787; — къ Полторацкому VIII. 787. Изъ письма къ нему гр. С. Воронцова VIII. 798. По поводу записки Потоцкаго VIII. 811. О Д-нѣ VIII. 835—837. 841. 842. По поводу пасквилей на Д-на VIII. 836. 837. Почетный членъ Бесѣды VIII. 907. Его мнѣніе о назначеніи Д-на министромъ IX. 296. Упом. VIII. 673. 711. IX. 199.

Роумбамъ, еврейская книга VII. 316.

Ртищевъ, Никол. Федор. Свѣдѣн. о немъ VI. 284. Благодаритъ за стихи и обѣщаетъ исполнить комиссіи VI. 285.

Рубанъ, В. Г. Написалъ стихи на закладку церкви при Инвалидномъ домѣ I. 62. Надгробная его пѣснь Потемкину I. 454. Отрывокъ изъ его оды VII. 547. Его журналъ «Старина и Новизна», въ которомъ переводъ Д-на: «Ироида или письмо Вивлиды къ Кавну» VII. 637. VIII. 272.

Руднева, въ замужствѣ Княжевичъ VI. 135.

Рудневъ, казначей. О похищенныхъ имъ изъ комиссаріата суммахъ VI. 48. 644. По поводу дѣла Логинова VIII. 626.

Рукописи Д-на. Обзоръ ихъ I. XI. XVI. II. 234. III. VI. IV. VIII. Одна изъ нихъ посылалась имъ въ Англію I. XXXII. 337. II. 493. 495. VIII. 859.

Рукопись, подложная «Ковчегъ русской правды» VI. 173. См. Боянъ.

Румовскій, Степ. Як., акад. V. 397. Завѣдывалъ журналомъ «Акад. Извѣстія» VIII. 283. Мнѣніе, что его можно принять за критика «Любослова» VIII. 331.

Румянцова, графиня М. А. Ода на смерть ея I. 214. О стансахъ Дарагана на смерть ея V. 695. VIII. 544. Упом. VIII. 609. IX. 237.

Румянцова. См. Нарышкина Ан. Ник.

Румянцовскій музей IX. 268.

Румянцовъ, М. IX. 321.

Румянцовъ, гр. Ник. Петр. Письмо къ нему Екат. Вт. I. 504. Его распоряженіе въ память отца II. 521. III. 695. Избранъ въ почетные члены академіи художествъ II. 718. Назначенъ управ-

Digitized by Google

ляющимъ банка VI. 35. 37. 60. Сношенія его съ преосв. Евгеніемъ VI. 263. Назначенъ въ комитетъ по калужскому слѣдствію VI. 772. Министръ VI. 777. 778. VIII. 796. 799. Два мнѣнія его VI. 782. 783. Въ письмѣ къ графу А. Р. Воронцову VII. 725. Въ письмѣ Д-на VIII. 673. По поводу дѣла объ опекѣ надъ шкловскимъ имѣніемъ VIII. 846. 847. Упом. VI. 130. 258. VIII. 786. 788. 819. 844. 960. 1037. 1042. IX. 180. 321.

Румянцовъ, гр. П. А. Стихъ о немъ I. 14. Рекомендуетъ императрицѣ Завадовскаго и Безбородко I. 257. III. 626. Заводитъ карé вмѣсто рогатокъ I. 406. 469. II. 489. III. 638. 726. О немъ въ *Водопадѣ*. I. 463. Страдаетъ отъ Потемкина I. 465. 479. 634. III. 636. 638. Тріумфальныя ворота въ Коломнѣ I. 476. Застольная пѣснь въ честь его I. 712. III. 488. Статуя его I. 614. III. 648. Назначенъ главнокомандующимъ въ Польшу I. 623. 634. 636. Ода *Вельможа* въ честь его I. 623. 634. III. 294. Портретъ его. Тж. Мнѣніе о немъ Екатерины Вт. II. 99. Смерть его II. 109. 136. Похвала ему II. 135. Отзывы о немъ III. 439. 638. 754. 755. Не хотѣлъ отпустить Суворова противъ Пугачева V. 219. Посланъ противъ запорожцевъ VI. 455. Назначеніе въ его армію Бибикова VI. 463. Торжество мира VIII. 224. Упом. въ числѣ лицъ, которыхъ воспѣвалъ Д-нъ VIII. 597. Его письмо къ Д-ну IX. 315. Упом. VI. 528. 620. 812. VIII. 65. 88. 90. 194. 273. 597. 599. 685. 710. 760. 762. IX. 167. 179. 246.

Румянцовъ, графъ Серг. Петр. VI. 762. Осмѣивается въ «Быляхъ и Небылицахъ» VIII. 314. Участіе въ «Собесѣдникѣ»[1] VIII. 331—333. Его проектъ освобожденія крестьянъ VIII. 811. 812. 822. 823. Упом. IX. 102. 179.

Руничъ, Пав. Ст. Разсказъ его о добычѣ копейщиковъ Д-на VI. 510. 854.

Руновскій, Андр. Максим., нижегородскій губернаторъ VI. 810.

Русаковъ, Ф. Г. III. 424.

«**Русалка**», опера VIII. 877. Отзывъ Д-на о ней VIII. 878.

«**Russische Bibliothek**» Бакмейстера VIII. 286. IX. 18. 96.

«**Русская Бесѣда**». По поводу Записокъ Д-на VIII. 899. Упом. VIII. 6.

«**Русская Правда**» Кіевскій альманахъ IX. 191.

Русская прозодія. О рифмѣ VII. 625.

Русская пѣсня: «Ужъ ты, поле, мое поле». Отрывокъ VII. 565.

«**Русскій Вѣстникъ**» VII. 734. VIII. 872. Статья О Радищевѣ VIII. 693.

«**Русскій Иллюстрированный альманахъ**» VIII. 1021.

«**Русскій Инвалидъ**». Статья Анучина по поводу благодарственной рѣчи Д-на VII. 25.

Руссо́, Ж. Б. Д-нъ перевелъ его кантату II. 535. Броунъ противъ него III. 744. Ода «На счастіе», переведенная Ломоносовымъ и Сумароковымъ VII. 522. Упом. VIII. 865. 977.

Руссо́, Ж. Ж. Выписка Евгенія изъ его музыкальнаго Словаря VI. 313. Музыкальный лексиконъ (tons de l'Eglise) VII. 620. Упом. VI. 418. VIII. 32. 610. 896. IX. 284.

Рыбная Гродня, село V. 182.

Рыбное (Рыбинскъ) VI. 855.

Рылѣевъ, оберъ-полицеймейстеръ. Разговоръ съ нимъ императрицы Екатерины Вт. I. 393. По поводу книги Радищева VIII. 694. Упом. IX. 171. 299.

Рымникъ. Сраженіе VII. 452.

Рындинъ, сенаторъ VI. 192.

Рычковъ, Никол. Петров. Исходатайствовалъ награду Свербееву V. 256. 257.

Рычковъ, П. И. III. 755. Журналъ его объ осадѣ Оренбурга въ рукахъ Каница V. 333. VI. 320. VIII. 119.

Рюминъ, купецъ VI. 753.

Рюрикъ II. 271 и слл. III. 674. IV. 35. IX. 264.

«**Рѣка временъ**» III. 235.

Рѣпинскій, Григ. Козьм. V. VII. VII. 735. 736. IX. 7. 13. 24.

Рѣпьевъ, капитанъ VIII. 40.

Рѣшемыслъ (Потемкинъ) I. 170. 379. 432. VIII. 346. 347.

Рѣшетиловка. См. Решетиловка.

Рязановъ. См. Резановъ.

Рязань. О планѣ тамошняго дворянскаго собранія V. 479.

Рязна (Покровское), село 558. 831.

Ряполовъ, бояринъ IV. 884.

Сабатье де-Кабръ, французскій посолъ. Его мнѣніе о кн. А. А. Вяземскомъ VIII. 257.

Саблукова, Екат. Андреевна V. 431.

[1] Въ текстѣ біографіи Д-на (VIII. 331) участіе въ *Собесѣдникѣ* по недосмотру приписано гр. Николаю Петровичу Румянцову.

Digitized by Google

Саблуковъ, Ал-дръ Ал-др. О передачѣ имъ Д-ну кассы экспедиціи о госуд. доходахъ V. 366. О дурномъ производствѣ дѣла его въ Тамб. губ. V. 371. 462. Для него вылиты пушки на Александровскомъ заводѣ V. 474. Долгъ ему Д-на V. 840. Свѣд. о немъ V. 878. Государственный казначей VIII. 249. 369. По поводу рѣчи Захарьина V. 615. VIII. 457. 987. IX. 179. Упом. VI. 343. 547.

Сабуровъ, Андр. Яковл., предсѣд. тамбовской уголовной палаты V. 455. VIII. 417.

Сабуровъ, Иван. Яковл., прокур. верх. зем. суда V. 434.

Сабуровъ, кирсановскій предводитель дворянства VIII. 441.

Сабуровы VIII. 460.

Савančѣевъ VII. 121.

Савваитовъ, П. И. IX. 270.

Савельевъ, членъ Низовой Соляной конторы, саратовскій комендантъ V. 202. 206 (гдѣ кн. Голицынъ ошибочно назвалъ его Соловьевымъ). VIII. 175. IX. 74. Д-нъ проситъ у него подкрѣпленій V. 216. Бѣжалъ отъ Пугачева VIII. 174.

Савельевъ, командиръ судна V. 256.

Савельевъ-Ростиславичъ, Н. В. Составилъ біографію Державина I. XXVI. IX. 99.

Савинскій, Матв. Ив., подчиненный Д-на V. 713. Увѣдомляетъ Д-на о его вещахъ и о своей поѣздкѣ въ Москву V. 422. Исполняетъ порученія Д-на въ Пб. V. 735. 743. Увѣдомляетъ Д-на о расположеніи къ нему Терскаго и Вяземскаго V. 737. Упом. V. 462. VI. 20. 589. VIII. 404. 490. 500. 560. 563. 641.

Савинъ, товарищъ Логинова по откупу VI. 48. 644. 645.

Савичъ, яицкій атаманъ V. 92.

Савичъ. Даніилъ Вас., профессоръ Москов. университета, учитель и впосл. директоръ Каз. гимназіи VI. 420. Свѣд. о немъ VI. 424. VIII. 52. 58. 73. IX. 19.

Савичъ, Ник. Ал., акад. IX. 19.

Савостьяновъ, Фед. Фед., совѣтникъ Тамб. правленія, противникъ Д-на V. 688. 734. 750. 751. 757. 764. 765. 772. Сбирается въ Пб. съ жалобой на Д-на V. 771 и хвалится своими связями V. 772. Получилъ отъ Бородина квитанцію V. 773. Упом. VI. 623. VIII. 498. Дѣло о взысканіи штрафа съ Д-на VIII. 612.

Савская царица III. 195. 226. Упом. VI. 320.

Сакенъ, саксон. посланникъ при русскомъ дворѣ. Извѣстіе его о П. В. Бакунинѣ V. 494; — о Рѣшетиловкѣ Попова V. 500; — о Ермоловѣ и Мамоновѣ V. 521.

Сакенъ, (фонъ-деръ Остенъ-), Карлъ V. 499.

Сакенъ, фонъ-, Христоф. Ив., морской офицеръ. Гибель его III. 34.

Сакенъ, гр. VIII. 911.

Сакмыковскія вершины V. 116.

Салаговъ, князь VI. 863. VIII. 903.

Саламандръ. См. Наполеонъ.

Салласъ, гр. Его статья «Поэтъ Д-нъ, правитель намѣстничества» VIII. 228. 439. 462. 490. 549. По случаю открытія въ Тамбовѣ народнаго училища IX. 138. О памятникѣ Д-на VIII. 1022. Упом. IX. 123. 124. 137. 144. 145. 149.

Саллюстій VIII. 916.

Салма, татарское кушанье I. 735. III. 423.

Салмановъ, майоръ, передавшійся Пугачеву V. 180. 252. Пойманъ и отведенъ въ Саратовъ V. 207. 285. VIII. 162. 174. IX. 71. 76. 80. 83. 85.

Салтыкова, П. С. На праздникѣ Потемкина VIII. 595.

Салтыкова, А. А. IX. 184.

Салтыковъ, А. И., тамбовскій губернаторъ VIII. 402.

Салтыковъ, А. П., казанскій губернаторъ IX. 8.

Салтыковъ, Вас. Петр. Мнѣніе его о дѣлѣ Д-на V. 742.

Салтыковъ, гр. Григорій Серг., одинъ изъ издателей *Друга Просвѣщенія* I. 802. IV. 779. VIII. 861.

Салтыковъ, гр. Ив. Петр. I. 493.

Салтыковъ, гр., впослѣд. князь Ник. Ив. I. 493. 599. 600. 748. II. 201. 211. Намекъ на него въ баснѣ III. 548. О его покровительствѣ проситъ Веревкинъ V. 789;—Козодавлевъ V. 812. Взглядъ его на дѣло Трощинскаго съ кн. Лобан.-Ростовск. V. 274. 275. Возстановилъ противъ Д-на Екатерину Вт. V. 653. VIII. 623. 624. Отношеніе его къ Д-ну IX. 167. 168. Упом. V. 507. VIII. 639. 710. 776.

Салтыковъ, графъ П. С., главнокомандующій въ Москвѣ VIII. 267.

Салтыковъ, Сергѣй Петровичъ, предсѣдатель *Вольн. Общ. Росс. Словесн.* I. 802. IV. 779. Посылаетъ Д-ну стихи свои. Свѣд. о немъ VI. 253.

Digitized by Google

Сальковъ, казначей. Ревизія Д-на VIII. 529.

Сальковъ, Петръ Еник. V. 482. VII. 68. 69. 70.

Самара. Жители ея встрѣчаютъ злодѣйскую толпу V. 1. VI. 467. 474. Очищеніе ея V. 4. Слѣдствіе о встрѣчѣ Пугачева жителями V. 273.

Самаринъ (Квашнинъ-), П. Ф. Къ бюсту Екатерины, III. 370. Помогаетъ въ дѣлѣ Мертваго VI. 33. Упом. VI. 157. 708.

Самарская линія крѣпостей V. 9. 12. 19. 67. VIII. 97.

Самборскій, о. Анд. Афан. Свѣдѣнія о немъ I. 795. II. 583 и слл. 727 и сл. III. 699. Доставляетъ Д-ну стихи Джунковскаго VI. 7. Тесть Малиновскаго VI. 239.

Самгинъ VIII. 528.

Самозванецъ (первый) I. 320. 534. III. 629. 631. IV. 132. VII. 4.

Самойлова, графиня II. 202.

Самойлова, графиня Екат. Никол. (въ замужствѣ Денисова) VI. 672.

Самойловичъ, докторъ VIII. 124.

Самойловъ, графъ А. Н., генералъ-прокуроръ. Его родство съ Потемкинымъ I. 229. 442. Поддерживаетъ Логинова I. 545. VIII. 626. Намеки на него въ одѣ *Вельможа* I. 623. Назначенъ генералъ-прокуроромъ I. 626. 633. III. 619. 634. VI. 666. 667. Свойства его I. 773. III. 548. 670. Разсказъ его о смерти Синельникова V. 421. VIII. 538. Объявляетъ Д-ну повелѣніе императрицы чтобы онъ не мѣшался въ таможенныя дѣла VI. 9. Какъ принялъ жалобу Д-на на Башилова VI. 43. Разсказъ изъ біографіи Потемкина VI. 458. 529. Участіе его въ дѣлѣ Якоби VI. 638. Поведеніе его въ дѣлѣ о наслѣдствѣ послѣ Потемкина VI. 84. 672. 673. Былъ правителемъ канцеляріи совѣта государя VI. 704. Третейскій судъ Д-на въ дѣлѣ съ Марковскимъ VI. 709. 712—718. Произнесъ рѣчь Завадовскаго на шведскій миръ VII. 187. Поднесъ Екатеринѣ II табель о государственныхъ приходахъ и расходахъ VII. 192. 199. По дѣлу Жукова VIII. 658 721. Упом. IV. 783. VI. 36. 37. 40. 649. 671: 886. VIII. 647. 648. 649. 655. 661. 710. 711. 1042. IX. 148. 177. 179. 184. 309.

Самойловъ, Николай, отецъ генералъ-прокурора VI. 43.

Самохваловъ, назначенный Пугачевымъ въ Саратовъ V. 301.

Самохваловъ. Эпиграмма на него III. 518.

Самсонъ II. 221.

Сандеросъ, англ. художникъ. Его виньетки въ соч. Державина I. XXXII. XXXIII. II. 234. 406. Упом. VI. 149. VIII. 859.

Сандуновъ, Ник. Ник., профес. IV. 779. Двѣ его драмы VI. 181.

«S.-Peterburger Journal» VIII. 284.

Санктпетербургскій Вѣстникъ, журналъ. Почему изданіе его приписывается Богдановичу V. 553. «Идиллія, соч. въ Александровскомъ на случай маскерада» Д-на VII. 499. «Разсужденіе о постѣ» VII. 501. «На рожденіе въ Сѣверѣ порфиророднаго отрока» VII. 501. Письмо Державина къ издателямъ объ историческихъ анекдотахъ и запискахъ VII. 504. Возникновеніе журнала и его сотрудники. Въ немъ помѣщались труды Д-на VIII. 276. 284 — 292. 602. IX. 109. Упом. VIII. 306. 308. 309. 340. IX. 96. 97. 275.

«С.-Петербургскій Меркурій». VII. 516.

«С.-Петербургскія Вѣдомости». Благодарственная рѣчь Державина VII. 24 — 25. Рѣчь его при открытіи больницы въ Петрозаводскѣ VII. 123. Рѣчь его при открытіи народныхъ училищъ въ Тамбовѣ VII. 129. Въ нихъ печатались свѣдѣнія объ открытіи народныхъ училищъ VIII. 462. Упом. VIII. 6. 308.

Санктпетербургъ. См. Петербургъ.

Санти, гр. VIII. 953.

Сапожниковъ, А. П. IX. 60.

Сапожниковъ, Иванъ, кап. По пугачевскому бунту IX. 70. Упом. VIII. 165. 172. 199.

Сапожниковъ, Семенъ, дворцовый крестьянинъ въ Малыковкѣ. Участіе его въ бунтѣ V. 177. 181. 249. VIII. 182.

Сапожниковы IX. 60.

Саранскъ, городъ. Возмущеніе около него V. 193.

Саратовъ, городъ. Мѣстопребываніе астраханскаго губернатора V. 12. Пожаръ его V. 99. 108. Распоряженія Д-на въ случаѣ нападенія на Саратовъ V. 120. Отъѣздъ его туда 15 іюля V. 136. 235. Отчетъ въ поѣздкѣ его V. 146. Военныя тамъ силы передъ нападеніемъ Пугачева V. 147. 149. Тамошнія несогласія V. 147. 168. 236. VI. 492. Отзывъ о томъ Кречетникова V. 258. Совѣщаніе и опредѣленіе начальствую-

Digitized by Google

щихъ тамъ лицъ V. 148. 152. 236. VI. 492. Разсказъ Д-на о нападеніи Пугачева на Саратовъ V. 180. 241. VI. 498. 499. Разсказъ Лодыжинскаго V. 283. Положеніе города послѣ Пугачева V. 255. 264. Дѣятельность тамъ Д-на во время пугачевщины VIII. 107—190. Упом. VI. 495. IX. 53. 55. 56. 70. 71. 72. 75—78. 80—84.

Сарацины VII. 615.

Сарепта. Славилась минеральными водами VIII. 486.

Сарпинскій островъ. Пожалованъ В. С. Попову VI. 359. 360.

Сарское Сехо. См. Царское Село.

Сарти, придворный капельмейстеръ I. 477. 533. 554. II. 462. VIII. 860. IX. 248.

Сатинъ, Іосифъ, генералъ-майоръ. Жалоба его на Д-на V. 535. 546. 547. 604. 627. Распоряженіе его объ имѣніи V. 434. 547. 563. 591. 616. VII. 710. По дѣлу о клеветѣ VIII. 439.

Сатинъ, Мих., капитанъ V. 435. 565. 583. 591. VII. 696. 697. 708—713. Дѣло по клеветѣ VIII. 439. 440. 441. 443. 481. 504. Клевета на Д-на IX. 131.

Сатины VIII. 479. 481.

Сафо. *Гимнъ* ея *Венеръ* II. 349. Буквальный переводъ его II. 350. Ода къ подругѣ II. 39. 42. Подражаніе ей II. 41. VII. 527. VIII. 763.

Сафоновъ, Алексѣй, служ. по управленію крымскихъ соляныхъ озеръ VI. 140. 369. 370. VII. 420. 421. VIII. 782.

Сахарная крѣпость V. 231.

Сахаровъ, Родіонъ, крестьянинъ. Мучилъ прикащ. Смирнаго V. 194. Повѣшенъ V. 201.

«Сборникъ Археологическаго Института». Въ немъ трудъ Державина: «Организація сената» IX. 190.

Свеаборгъ. На взятіе его III. 431.

Сведенборгъ II. 681.

Свербѣевъ, Никол. Яковл. V. 144. Долженъ описать саратовскія событія V. 255. Вещи его разграблены. Ѣздилъ въ Пб. къ кн. Вяземскому V. 256. Награжденъ по ходатайству Рычкова V. 257. Упом. V. 876. VI. 497. VIII. 158. 165.

Свѣтоній. См. Транквиллъ.

Свиньина. Ея подражаніе Д-ну II. 716.

Свиньинъ, Пав. Петр. О Кивачѣ I. 459.

Свиридовъ, однодворецъ. По поводу дѣла о клеветѣ Сатина VIII. 441.

Свистунова, Тат. Ив. Разсказъ ея о пріемѣ у кн. Дашковой V. 530.

Свистуновъ, Дм. Матв., совѣтникъ олонецк. губ. правленія. Хвалитъ новаго губернатора Зуева V. 436. Д-нъ готовитъ Свистунову мѣсто въ Тамб. губ. V. 439. Уволенъ отъ петрозав. должности V. 440. 442. 459. 468. 469. 474. 483. 486. Вражда къ нему V. 442. 481. 495. 845. Разговоръ съ нимъ гр. Воронцова V. 459. Обращеніе съ нимъ Тутолмина V. 466. 467. Характеръ его V. 437. 466. 471. 539. За него ходатайствуетъ Д-нъ V. 471. Напрасно обвиняется въ дурномъ вліяніи на Д-на V. 471. 482. 845. Опредѣленъ совѣтникомъ Ак. Наукъ V. 495. 498. 539. 562. Его благодарность Д-ну V. 495. Спасенъ гр. Шуваловымъ V. 503. Д-нъ рекомендуетъ его Гудовичу V. 504. Записка о немъ V. 505. Не рѣшается ѣхать на службу въ Тамбовъ V. 530. Служба его при Ак. Наукъ V. 595. Совѣтъ ему Д-на V. 617. Соболѣзнуетъ о невзгодѣ Д-на V. 740. Близкій человѣкъ къ Д-ну VIII. 427. 430—432. Переписка его съ Д-нымъ VIII. 408. 428. 429. 433. 472. По поводу рѣчи Захарьина VIII. 458. Сослуживецъ Тутолмина VIII. 367. Упом. V. 419. 480. VII. 70. 71. 72. 695. 706. VIII. 424. 434. 542.

Свистуновъ, П. С., директоръ асс. банка и предсѣдатель комиссіи о народныхъ училищахъ VII. 422.

Свищовъ, шацкій помѣщикъ. Дѣло его VI. 738—744. VIII. 744.

Свѣтозоровъ, Авдѣй, свящ. IX. 117.

«Свѣтъ зримый въ лицахъ», книга III. 426. IX. 231.

Свѣчина, Анна Николаевна, тамб. дѣвица. Добрые о ней слухи V. 537. Выходитъ за Жохова V. 757. 761. Участвовала въ тамбовскомъ театрѣ VIII. 461. Упом. VIII. 992.

Свѣчинъ, Николай, отецъ предыдущей V. 761.

Свѣчинъ, Николай, генералъ-провіантмейстеръ. Доносъ на него VI. 134.

Свѣчины, дѣвицы VIII. 466.

Свѣшниковъ, книгопродавецъ VI. 153.

Святный (чит. Святно́й), преподаватель. О мнимомъ заимствованіи оды *Богъ* съ нѣмецкаго I. 193. 194.

Святославъ, вел. князь IV. 296.

Себастьянъ, французскій посланникъ въ Портѣ VII. 468.

Севастьяновъ, переводчикъ III. 219.

Digitized by Google

Северинъ, Петръ Ив., бѣлорусскій губернаторъ VI. 84. Жалобы на него губ. прокурора VI. 386. 390. VII. 736. Разсмотрѣніе Д-нымъ жалобы на него VIII. 734. 735. Упом. IX. 184. 185. 186.

Северицына VI. 200.

Сегюръ, графъ. Изъ его Записокъ I. 137. 215. 217. 279. 465. 524. 731. 737. Его свидѣтельство объ одномъ замѣчаніи Екатерины Вт. VIII. 336. Упом. VIII. 598. 683. IX. 88.

Секретная комиссія по пугачевскому бунту. Назначеніе въ нее Д-на V. 16. VI. 464. VIII. 87. Бибиковъ поручилъ ее кн. Щербатову V. 72. VI. 485. Раздѣленіе ея на Казанскую и Оренбургскую V. 95. 98. 113. 126. VI. 448. Въ Казанскую отправленъ священникъ Петръ Ивановъ V. 12. Перемѣны въ составѣ комиссій V. 95. 98. Запросъ казанской секрет. ком. о Серебряковѣ V. 125. 127. Отвѣтъ Д-на V. 128. Весьма извѣстна въ народѣ V. 259. Упом. VI. 468. VII. 14. 15. VIII. 91. 92. 100. 125.

Селакадзевъ, собиратель древностей VI. 339. Объ изреченіяхъ новгородскихъ жрецовъ VII. 586. 615.—VIII. 903. 904.

Селастенниковъ, вятск. губернаторъ. Разсказъ его о Трощинскомъ VI. 859.

Селаціевъ VI. 339.

Селезневъ, И. Я. VIII. 972.

Селецкій, Иванъ Яковл., новороссійскій губернаторъ. Д-нъ поручаетъ ему дѣла наслѣдниковъ Синельникова VI. 114.

Селифонтовъ, Н. Н. Сообщилъ свѣдѣнія о Бошнякѣ IX. 45. 46.

Семанинъ, артилл. майоръ V. 41. 51. 125. 242. Отступленіе его отъ Саратова V. 252. 285.—VIII. 168—170. 172—174. IX. 63. 71. 75. 76. 81. Упом. VI. 492. 498. 512.

Семевскій, Мих. Ив. Участвовалъ въ доставленіи писемъ Д-на V. VII. IX. 259.

Семенова, Кат. Сем. Дебютировала въ «Русалкѣ» VIII. 878. — въ трагедіи «Эдипъ въ Аѳинахъ» VII. 737. VIII. 881.

Семеновъ, Андрей, настоятель Выговской пустыни. Жаловался на Д-на Потемкину V. 407. Упом. VI. 578.

Семеновъ, Петръ Ник. II. 297. VII. 732. Его пародія на оду «Богъ», ода «Капитанъ Мартыновъ» IX. 111—114.

Семеновъ, П. П. II. 61. III. 272.

Семибратениковъ, Василій V. 42.

Сенатъ. Перестройка его подъ надзоромъ Д-на VI. 546. Отзывъ о немъ императора Іосифа Вт. VI. 547. Униженіе его при Екатеринѣ Вт. VI. 668. Указъ о разсмотрѣніи правъ его VI. 761. Мнѣніе Д-на VI. 161. 761—764. Его же мнѣніе о позднѣйшемъ проектѣ Сперанскаго относ. Сената VI. 216—226. Положеніе Сената при Александрѣ Павл. VI. 780. 788. 796. 811. Порядокъ слушанія въ немъ дѣлъ при Петрѣ В. VI. 792. 793. Депутація для доклада государю VI. 795. Д-нъ совѣтуетъ войти съ докладомъ противъ указа о вольныхъ хлѣбопашцахъ VI 815. Отзывъ И. И. Дмитріева о сенатѣ VI. 825. О барельефахъ въ немъ VII. 42. 43. 44. Объ учрежденіи его VII. 340 и д. 740. Помѣщеніе его VII. 41. VIII. 247. По поводу оды Д-на «Аѳинейскому витязю» IX. 249. Самовластіе Беклешова VIII. 778. 779. Объ измѣненіи первоначальнаго значенія VIII. 788. Его права и обязанности VIII. 789. 790. Мнѣніе Д-на, согласное съ планомъ Екатерины Вт. VIII. 790. 791. Проектъ организаціи сената VIII. 792—794. IX. 190. Указъ о преобразованіи сената VIII. 795. 796. О краткихъ сенатскихъ запискахъ VIII. 807. 808. Бурное засѣданіе VIII. 813. О соглашеніи сената съ мнѣніемъ Потоцкаго VIII. 816. Упом. VIII. 809. 810. 823. 852. 1006. 1007.

Сенковскій, О. И. II. 722. III. 743.

Сенъ-Готардъ, гора II. 279. 283.

Сенъ-Моръ. Записка къ Анастасевичу IX. 283. О переводахъ его IX. 522. См. Дюпре де Сенъ-Моръ.

Сенъ-Пьеръ Переводъ его сочиненія о всеобщемъ мирѣ I. 357.

Сенявинъ, Дм. Ник., адмиралъ. Къ портрету его III. 433. Свѣдѣнія о немъ. Тж.

Серапіонъ, казанскій епископъ VI. 134. 135.

Сербиновичъ, К. С. VIII. 607. IX. 164.

Сергій, св., Радонежскій II. 219. III. 633.

Сергѣевъ, Осипъ, бурмистръ села Ракома VI. 87. 96. 127.

Серебряковъ, Григ. Иван., экон. крестьянинъ. Присланъ изъ симб. канцеляріи V. 87. Убитъ съ отцомъ V. 190. 194.

Серебряковъ, Иванъ. Свѣдѣнія о немъ V. 8. 13. 23. 126. 128. VI. 478. 489.

Digitized by Google

Назначенъ агентомъ Д-на V. 13. 26. VI. 478. 489. Отправленъ въ Малыковку V. 14. Ручается за старца Іева и Дюпина V. 16. VI. 480. Дѣйствія его V. 17. Требуется въ юстицъ-коллегію V. 22. 37. Приказъ ему V. 24. Отправленъ на Иргизъ V. 27. Посылка его на Узени V. 24. 29. Его рапорты V. 33. Отправленіе его V. 35. Благодаритъ Д-на за сына своего V. 42. Жалобы его V. 42. 45. Возвращеніе въ Мечетную V. 44. Планъ похода къ Яику V. 46. Проситъ подкрѣпленія и вызываетъ Д-на V. 47. Описываетъ встрѣчу съ мятежными крестьянами V. 52. 64. Жалуется на Іева V. 64. Отданъ съ Герасимовымъ въ распоряженіе Елчина V. 78. 93. Съ Герасимовымъ поймалъ Мамаева V. 79. Прибыли въ Яицкій городокъ V. 114. Ихъ требуетъ Д-нъ обратно V. 122. Запросъ о Серебряковѣ изъ секр. комиссіи V. 126. VI. 488. Отвѣтъ о немъ Д-на V. 127. VI. 489. Жалуется на неисправность вооруженія крестьянъ V. 163. Посланъ Д-нымъ и убитъ съ сыномъ V. 190. 194. 201. 243. VI. 501. VIII. 170. 181. Казнь его убійцы V. 191. 201. О награжденіи вдовы его V. 206. 260. Причина содержанія его въ сыскномъ приказѣ VI. 454—456. Его донесеніе о первой поимкѣ Пугачева VI. 475. Предлагаетъ свои услуги для вторичной поимки Пугачева на Иргизѣ VI. 476. 477. Требуется въ юстицъ коллегію VI. 483. Одинъ изъ составителей проекта поселенія на Иргизѣ выходящихъ изъ Польши раскольниковъ VIII. 109. Заключеніе его въ тюрьму и освобожденіе; участіе его въ поимкѣ Пугачева VIII. 110—114. 117. 118. 132. 138. 139. Упом. VIII. 78. 79. IX. 39.

Серра Капріола, неапол. посл. IX. 88.

Сестра, рѣчка V. 87.

Сестренцевичъ-Богушъ. Посвященіе его въ архіепископы V. 379. 878. Покровительство Шерпинскому, будущему его біографу V. 596. Временно предсѣдательствуетъ въ Росс. Академіи VI. 264. Проситъ отзыва о своей книгѣ VI. 276. 281. VIII. 908.

Сибилевъ, Петръ VI. 153.

Сибирскій, князь, ген.-кригскомиссаръ. Ссылка его VI. 714.

Сибирь. Картина ея I. 417. IV. 741. О пріискахъ серебряныхъ рудъ VII. 197. Сибирскіе дикіе народы VII. 612.

Сибиряковъ, иркутскій купецъ. О дѣлѣ его VI. 207.

Сиверсъ, гр. Яковъ Ефим. III. 501 и сл. 751. V. 607. VII. 219. VIII. 134. 710. Свѣд. о немъ VI. 79. Опека надъ гр. Чернышевымъ VI. 177. 710. Отзывъ его о Тутолминѣ VI. 562. Отношеніе его къ Тутолмину VIII. 365. 366. Попечитель Воспитательнаго Дома VIII. 751. Записки Блума о Сиверсѣ IX. 41. 269.

Сидоровъ, Андрей Никит., унтеръ-офицеръ фузелерный V. 197. 199. 203. Отправленъ къ кн. Голицыну V. 204. 213. Представленъ къ чину V. 226.

Силезія (Шлезія) VII. 220.

Сильвестръ Кулябка, архіепископъ VI. 862.

Симанскій, Ив. Петр., арзам. прокуроръ. О переводѣ крестьянъ Д-на изъ арзам. деревни въ казанскую V. 837.

Симбирская провинціальн. канцелярія V. 14. 112. Насильственный поступокъ ея команды въ Мечетной V. 118. Увѣдомленіе ея о разграбленіи Казани V. 137. 141.

Симбирскъ. Распоряженія Бранта къ прегражденію тамъ пути Пугачеву V. 119. Упом. VI. 469.

Симеонъ (Лаговъ), епископъ рязан. По дѣлу о народномъ образованіи VIII. 450. IX. 144.

Симеонъ Полоцкій. Пророчество его при рожденіи Петра В. I. 444.

Симоновъ, Ив. Данил., яицкій комендантъ. Д-нъ посылаетъ къ нему письмо V. 16. 18. Отзывъ о немъ Кречетникова V. 65. Освобожденъ Мансуровымъ V. 72. Объ отправленіи къ нему курьера V. 196. Выражаетъ Д-ну сочувствіе и уваженіе V. 229. Д-нъ идетъ къ нему на помощь VI. 484. VII. 13. 14. VIII. 87. 113. 123. 132. 137. 204. 205. 207. IX. 30. 43. 64.

Симоновъ, И. М., ректоръ Казанскаго университета. По случаю торжественнаго открытія памятника Д-ну. VIII. 1020.

Симпсонъ, Романъ Ив., врачъ Д-на VI. 352. VIII. 995.

«Синавъ и Труворъ», пьеса Сумарокова. Представленіе ея и неудовольствіе автора VIII. 268.

Синельникова, Авдотья Васильев., жена Синельникова, повидимому была изъ рода Д-ныхъ VIII. 537. О присылкѣ дѣтей ея въ Пб. на воспитаніе V. 779. 782.

Digitized by Google

Синельниковъ, Ив. Максим. Служба его и родство съ Державинымъ V. 408. Поздравляетъ Д-на съ назначеніемъ въ Тамбовъ V. 421. Знакомство съ Капнистомъ V. 445. 514. Радуется переселенію Д-на въ Тамбовъ V. 474. Послалъ къ Д-ну деньги изъ Гавриловки V. 475. 484. 579. Уѣхалъ въ Пбургъ V. 514. Семейныя дѣла его наслѣдниковъ VI. 114. Доставилъ Д-ну имѣніе на Днѣпрѣ VI. 546. VIII. 537. Кореспондентъ Д-на въ Малороссіи VIII. 531. 537. Воевода въ Славянскѣ VIII. 537. Губернаторъ Екатеринославской губерніи VIII. 537. Смерть его V. 421. VIII. 538—539. Упом. V. 513. 835. VII. 114. VIII. 444. 511. 537.

Синельниковъ, Яицкій каз. IX. 29. 30.

Сирахъ IX. 248.

Сиряковъ, переводчикъ III. 755.

Ситновъ, бунтовщикъ V. 132.

«Сіонскій Вѣстникъ», журналъ II. 720.

Скавронская, графиня. См. Литта.

Скавронскій, графъ Пав. Март. II. 201. О претензіи его на Рахманинова V. 606.

Сказки русскія I. 139. II. 214. 710. III. 117 и слл. IV. 746.

Скалонъ, Соф. Вас., урожд. Капнистъ II. 717. См. Капнистъ, Соф. Вас.

Скальды II. 272. III. 109.

Скандинавская поэзія и мифологія. Знакомство Державина съ нею II. 271. III. 109 и слл. IV. 35 и слл. VIII. 856. *Скандинавская пѣснь*, напечатанная въ «Вѣстникѣ Европы» 1811 г. VII. 623.

Скиты Иргизскіе. Жалоба ихъ на Ельчина; — на команду симбирской канцеляріи V. 104.

Сковорода, писатель I. 797.

Скопихинъ. Въ одѣ Д-на II. 451. IX. 257. См. Собакинъ.

Скорняковъ, секундъ-майоръ, засѣдатель. Дѣло о медвѣдѣ VIII. 383.

Скородумовъ, Гавр. Ив., граверъ. Свѣдѣнія о немъ и о заказѣ ему портрета кн. А. А. Вяземскаго V. 571. 643. VIII. 532.

Славенскъ, древній городъ III. 39. 182.

Славяне. Взглядъ Державина на ихъ родство съ Русскими II. 586 и слл. VIII. 939. Славянскія божества VII. 513. Славянскіе пѣснопѣвцы VII. 616. Славянскій зыкъ VII. 625.

Славянская мифологія II. 448. 697. III. 183.

Славянскія древности. Смѣшеніе ихъ съ скандинавскими III. 112. 182.

Сладковскій, авторъ поэмы Петръ Великій III. 362.

«Словарь грамматики и литературы» (Dictionnaire de Grammaire et de Littérature extrait de l'Encyclopédie méthodique) VII. 626.

«Словарь свѣтскихъ писателей». Въ немъ біографія Д-на VIII. 891. IX. 273.

«Слово о Полку Игоревѣ». Выраженіе о Боянѣ VII. 520. 592. 613. 616. О древности, происхожденіи и содержаніи VII. 617. Мнѣніе о подражаніи пѣнію сѣверныхъ скальдовъ. Сравненіе съ Гаральдовой пѣснью VII. 623—624. О времени сочиненія и авторѣ VII. 624.

Смирдинъ, А. Ф., книгопродавецъ. Издаетъ соч. Державина I. XXV. XXVII. XXXIV. 13. 106. Купилъ у Львова право изданія соч. Д-на IX. 281. Упом. VIII. 302.

Смирная. Отзывъ ея о тамб. дворянствѣ V. 537.

Смирнова, дочь Бекетова VI. 673.

Смирновъ (или Смирной), Петръ, приказчикъ села гр. Шереметева Камышляйки, спасшійся отъ злодѣевъ. Присланъ къ Державину V. 194. 201. VIII. 183.

Смирновъ, ассесоръ строительной экспедиціи. Свидѣтельствуетъ кирпичъ, поставл. Бородинымъ V. 671. 673. VIII. 491. 492.

Смирновъ, Василій, учитель VIII. 463. 464.

Смирновъ, П. А. Доставилъ любопытный экземпляръ соч. Державина III. 729. 730.

Смирной, Никита Ив. Д-нъ увѣдомляетъ о дѣлахъ его и даетъ совѣтъ легче принимать обиды сосѣднихъ крестьянъ V. 485.

Смоленское село. См. Державино.

Смоликовъ. Написалъ картину Кивача I. 799.

Смольный монастырь I. 702. II. 64. 77. 81.

Смотры (испытанія) дворянъ. Въ біографіи Д-на VIII. 27. 32. Указы о нихъ IX. 14.

Снегиревъ, И. М. О Каченовскомъ IV. 783.

Снорро Стурлезонъ. Собранныя имъ сѣверныя стихотворенія скальдовъ VII. 624.

Digitized by Google

Собакинъ, Василій, подпоручикъ V. 95. VIII. 91. 226. Награжденъ V. 269. VI. 531. Назначеніе его къ Бибикову VI. 463.

Собакинъ, П., богачъ II. 451. Д-нъ разбиралъ его дѣло IX. 257.

Собакинъ, Ст. Аѳ. IX. 8.

Собесѣдникъ, журналъ. Выходъ 1-й книжки его I. 180. Письмо Державина въ редакцію его I. 182. Причина упадка этого журнала III. 625. Непріятности по участію въ немъ Д-на V. 378. Происхожденіе его VI. 559. «Фелица». «Сумнительныя предложенія господамъ издателямъ Собесѣдника отъ одного невѣжды» VII. 506. «Возраженія неизвѣстному критику» VII. 507. Мысли о предпринятіи изданія VIII. 297. Основаніе его VIII. 300. 301. Слава его VIII. 302. Критика «Собесѣдника» VIII. 328. 334. 336. Прекращеніе «Собесѣдника» VIII. 340. Сотрудничество Д-на VIII. 258. 343—350. 542. Положеніе кн. Дашковой при изданіи его IX. 235. 236. Упом. VIII. 306—323. 326. 327. 337. 338. 339. 351. 357. IX. 93. 100—104. 107—109.

Соболевскій, С. А. IV. 781.

«Собраніе Новостей», журналъ VIII. 284.

Собраніе университетскихъ питомцевъ VIII. 541.

Собѣсскій, Янъ, король VII. 321.

Совѣстный судъ. Никто не можетъ уклоняться отъ него VI. 2. Участіе въ немъ Д-на VIII. 719.

Соймоновъ, Мих. Федор. Свѣд. о немъ VI. 369. 861. Д-нъ посылаетъ ему бумаги о соли VI. 370. Начальникъ горнаго вѣдомства, родственникъ Н. А. Львова VIII. 279. 281. 410. IX. 200.

Соймоновъ, Петръ Ал-др., у принятія прошеній и начальникъ комисіи о строеніи дорогъ. Д-нъ проситъ его дать мѣсто Голодовичу V. 577. 634. Упом. V. 774. VI. 369. 707. 85. IX. 208.

Соймоновъ, Федоръ Ив. VI. 369.

Соколова гора, при Саратовѣ V. 241. 284. VIII. 168. Казнь совершенная тамъ Д-мъ VI. 505.

Соколова. См. Рибасъ, Наст. Ив.

Соколовъ, П. И. Печатаетъ сочиненія Державина III. vi. IV. 214. Стихи къ нему на «разноцвѣтные журналы» III. 391. Секретарь Росс. Академіи VI. 262. Его русская христоматія («Пчела») VI. 213. Должность въ Бесѣдѣ VI. 290. Печатаетъ 6-ую часть соч. Д-на VI. 341. 344—347. 351. Членъ Бесѣды VIII. 907. 970. IX. 208.

Соколовъ, петрозав. чиновникъ VII. 51. 52. 53. 70. 72. 75. 76. 77. Непріятности причиненныя имъ Д-ну VIII. 381. 382.

Сократъ I. 822. III. 629. IX. 323.

Сокуры, казанская деревня Д-на. О возобновленіи тамъ церкви VI. 134. 135. Мѣсторожденіе Д-на VI. 416. Владѣльцы этого имѣнія VI. 437. Мѣстоположеніе VI. 862. VIII. 20. 34.

Сокъ, рѣка VI. 473.

Соллогубъ, графиня Екатерина Ивановна. См. Голицына, княгиня.

Соллогубъ, графиня Наталья Львовна, урожденная Нарышкина II. 256. 259. 722. VI. 809.

Соллогубъ, графиня С. И. Изъ письма къ ней Плетнева о русскихъ поэтахъ I. 741. II. 713. Упом. VI. 809.

Соллогубъ, графъ В. А. Его сборникъ «Вчера и сегодня» III. 580. VIII. 692.

Соллогубъ, графъ. По поводу стихотвор. Д-на «Горы и Горки» II. 257. VIII. 727. Упом. VIII. 721. 761. VI. 809.

Солнцевъ II. 494.

Соловецкій монастырь VII. 647. 649.

Соловьевъ. Имя, употребленное княземъ Голицынымъ V. 206, ошибочно вм. Савельевъ. См. это.

Соловьевъ, Петръ, майоръ. Отзывъ о немъ Д-на V. 6. Письмо его къ Д-ну V. 29. Отзывъ о немъ кн. Голицына V. 29. Жалуется на несправедливость начальства V. 29. Дѣйствія его V. 30. 876. VIII. 142. 143.

Соломинъ, П. И. VIII. 1013.

Соломирскій, Влад. IX. 265.

Соломонъ I. 736. III. 655. Его Пѣснь пѣсней II. 621. Описаніе храма его III. 225. VII. 513. 622. 251.

Соломонъ сынъ Вирго VII. 317.

Солонъ VII. 568.

Сольмсъ, гр., прусскій посланникъ IX. 18.

Сольца, посадъ Псков. губ. VI. 121.

Сомовъ, О. М. IX. 522.

Сопиковъ, В. С. Невѣрныя его показанія относительно соч. Державина и другихъ I. 70. 121. 129. 297. III. 271. Указалъ на брошюру: письмо Державина: «Изліяніе благодарнаго сердца императрицѣ Екатеринѣ Второй» VII. 32. VIII. 302. IX. 236.

«Соревнователь», журналъ VIII. 302. IX. 282.

Сорочинская крѣпость V. 19. VIII.

Digitized by Google

97. Туда выступили Мансуровъ и кн. Голицынъ V. 21. Тамошній полковн. Милковичъ V. 71. Близъ нея происшествіе съ Д-мъ VI. 441.

Сосновка, деревня. Д-нъ казнитъ тамъ виновныхъ VI. 503. 505. Упом. VI. 682.

Сосново, село V. 112. 176. 208. 219. Бунтующіе въ окрестностяхъ V. 184. 189.

Софія, игуменья Знаменскаго монастыря и начальница Д-скаго училища VIII. 1015.

Софоклъ. Въ эпиграммѣ Д-на VIII. 268.

Софоновъ, секретарь въ Петрозав. VIII. 381.

Софья Витовтовна IV. 383 и сл.

Сохацкій, Павелъ Афан. Ода его въ память И. И. Шувалова VI. 78. Упом. VI. 181. VIII. 862. IX. 252.

Спасскій. См. Фотій, архимандритъ.

Спендовская VI. 230. 364. 844.

Сперанскій, Козьма Мих., губернскій прокуроръ въ Казани VI. 849.

Сперанскій, гр. Мих. Мих. Критиковалъ оду *Богъ* III. 593. О немъ въ баснѣ *Выборъ министра* III. 559. Въ баснѣ *Цвѣтъ и Паукъ* III. 563. Сообщаетъ Д-ну свѣд. о купцѣ Сибиряковѣ VI. 207. Должности его при учрежденіи министерствъ VI. 778. Составилъ проектъ преобразованія министерства внутр. дѣлъ VI. 797. Обвиненія взводимыя на него Д-нымъ и возраженія барона Корфа VI. 801. 805. 807. Передѣлываетъ заключеніе Д-на о Евреяхъ VI. 804. 805. Посредничество его въ дѣлѣ Врасскаго VI. 847—849. Свѣд. о немъ VI. 207. По поводу его проекта правительственнаго и судебнаго Сената VII. 341. 734. Письмо къ нему Д-на о времени Петра Великаго VIII. 36. Намѣреніе Екатерины преобразовать Сенатъ VIII. 791. О коллегіяхъ VIII. 796. Отношеніе Д-на VIII. 817. 820. По дѣлу объ евреяхъ VIII. 829. По поводу басень Д-на VIII. 875. 876. Почетный членъ Бесѣды VIII. 907. 908. Упом. III. 424. VI. 293. 819. VIII. 831. IX. 87. 190.

Спиридовъ, Григ. Андр., адмиралъ. Къ портрету его III. 490. 755.

Спиридовъ, Матв. Григ., сенаторъ. Ревизія Вятской губ. VI. 99. 721. Изданная имъ книга VI. 721. VIII. 728.

Спиринъ, мѣщанинъ VIII. 463.

Спренгпортенъ, баронъ. Свѣдѣнія о немъ II. 631.

Сребраковъ. См. Серебряковъ.

Срезневскій, Изм. Ив., академикъ. Его изслѣдованіе о Юрьевской грамотѣ VI. 258.

Ставискій, Дм. Ив., сов. олонецкаго губ. правленія Ѣздилъ встрѣчать Тутолмина V. 466. Характеръ его V. 466—468. 482. Упом. V. 430. VII. 119. VIII. 422. 430.

Ставицкій, Андр. Ив. V. 851.

Ставрополь V. 9. VI. 473.

Сталыпинъ, капитанъ VII. 728.

Станевичъ, Евстафій. Стихи въ защиту его и свѣдѣнія о немъ III. 434. 576. 753. VIII. 872. 970. IX. 207.

Станиславъ Августъ, король польскій II. 56. 207.

Станкевичъ, капитанъ. Отзывъ о немъ Д-на V. 7.

Станкевичъ, членъ-сотрудникъ Бесѣды VIII. 907.

Станѣвскій, епископъ VIII. 750.

Стариковъ. Рѣзалъ на деревѣ нѣкоторыя виньетки къ академическому изданію соч. Д-на I. xxxv.

Старчевскій IV, 390.

Стасюлевичъ, М. М. IX. 495.

Стахѣевъ, И., сынъ Мартьяновъ, петрозаводскій мѣщанинъ VII. 46. 48. 49.

Стацій, лирикъ VII. 585.

Стединкъ, графъ, шведскій посланникъ. Разсказъ его о поводѣ къ войнѣ между Россіей и Швеціей VI. 783.

Стейнбокъ, графиня Екат. Алексѣевна (рожд. Дьякова) II. 113. 631. V. 473. VI. 683. 684. VIII. 683. IX. 180. 181. 200.

Стейнбокъ, графиня Сара Яковл. См. Куломзина.

Стейнбокъ, графъ. Вильг. Яковл. VI. 116.

Стейнбокъ, графъ Яковъ Федоровичъ, бригадиръ. Женатъ на Дьяковой I. 585. II. 602. Его имѣніе. Тж. Стихи для графини II. 631. Упом. VI. 64. 68. 70. 129. VIII. 683. IX. 180. 181.

Степановъ, Ник. Степ. Пишетъ изъ Коломны объ опредѣленіи его на службу къ Д-ну V. 432. Державинъ о томъ же V. 432. Посланъ Д-нымъ въ Москву по дѣлу V. 510. Отчетъ его изъ Москвы въ исполненіи порученія V. 522. Упом. V. 636.

Степановъ, смотритель тамбовскаго кирпичнаго завода VIII. 316.

Степановъ, смотритель училища VIII. 463.

Стерлитамакъ, деревня V. 38.

Digitized by Google

Стернъ, сочинитель. Ему подражала Екатерина II въ «Былях» и Небылицахъ» VIII. 316. 696.

Стивенсъ, Маріанна III. 446.

Стихеусъ, поручикъ VIII. 171.

Стоговъ. Его разсказъ о публичномъ собраніи Бесѣды VIII. 911.

Столбище, станція V. 86.

Столыпинъ, Ал-ѣй Емел., пензенскій заводчикъ. О помощи отъ него въ оренб. имѣніи V. 787. 791. 792. 794. 795. 798. 800. 816. VI. 703. 856. 866.

Страховъ, Ал-дръ Вас., племянникъ Д-на. Посланъ въ Оренб. его имѣніе V. 784. VI. 3. 4. 5. 27. 29. 35. 105. Доставилъ отчеты VI. 31. Упом. VI. 30. 31. 846. VIII. 677. 678.

Страховъ, Петръ Ив., профессоръ моск. унив. VII. 195.

Стрекаловъ, С. Ф. III. 601. V. 788. Совѣтовалъ Д-ну просить у имп. Павла инструкціи VI. 703. Свѣд. о немъ VI. 866. Въ письмѣ Дашковой VIII. 624. Упом. VIII. 296. 710. 711.

Стригольники, ересь VII. 298.

Стрижевъ, оберъ-секретарь въ сенатѣ VI. 670.

Строганова, графиня Софья Владиміровна (урожд. кн. Голицына). Стихи на ея помолвку I. 374. Свѣдѣнія о ней III. 734.

Строгановъ, графъ А. С. Занимался алхиміей: комедія на него Екатерины Вт. I. 245. 363. Очеркъ его біографіи и характера I. 363. Отношенія къ нему Д-на I. 364. III. 622. VIII. 818. Разсказывалъ о Мировичѣ VI. 446. Характеристика его VI. 669. Мнѣніе его по вопросу о службѣ дворянъ VI. 791. 792. Депутатъ отъ сената для доклада государю по дѣлу о службѣ дворянъ VI. 795. Упом. въ числѣ лицъ, которыхъ воспѣвалъ Д-нъ VIII. 597. Ода Д-на «Любителю художествъ» VIII. 609. 631. Почетный членъ Бесѣды VIII. 907. Упом. III. 105. V. 354. 358—365. VI. 143. 746. VIII. 813. 904. 1035. 1037.

Строгановъ, графъ П. А. III. 554. Записки его VI. 762. 777. Свѣд. о немъ VI. 778. 787. 789. 807. Письма его къ Д-ну VII. 421. 422. 728. Взглядъ на мнѣніе Д-на о сенатѣ VIII. 792. Объ инструкціи министрамъ VIII. 798. 801. 811. 843. 850. Упом. VIII. 789. IX. 195. 198. 271.

Стройновскій, графъ Валеріанъ, сенаторъ, авторъ соч. на польск. яз. «О условіяхъ помѣщиковъ съ крестьянами» VII. 472.

Струговщиковъ, купецъ, смотритель петерб. приказа общ. призрѣнія V. 432.

Струйскій, Дм. Юрьев. III. 497.

Струйскій, Ник. Ерем. Его эпитафія Разумовскому III. 491. Стихи на него и свѣдѣнія о немъ III. 497. 756. VIII. 867. 868. IX. 273.

Струтинскій, графъ. О долгѣ его Д-ну VI. 287. 311. 318. 379.

Студенецъ, рѣка VII. 160.

Стуковъ. Отыскалъ 2 еврейскія книги и одну польскую VII. 316.

Ступишинъ, Алексѣй Ал-ѣев., нижегор. ген.-губернаторъ V. 837. VI. 466. VII. 14. VIII. 92. 190. IX. 49.

Ступишинъ, Иванъ VI. 466.

Стурдза, Ал-дръ Скарл. VI. 21. VIII. 910. 928.

Стурдза, Александра Скарлатовна, любимая фрейлина Елисаветы Алексѣевны. Свѣд. о ней IX. 267. Упом. VIII. 992.

Суботинъ, Александръ Семен. VI. 555.

Суворова, Анна Васильев. См. Горчакова, княгиня.

Суворова, гр. Наталья Вас. (въ замужствѣ Зубова) VI. 617.

Суворовъ, Александръ Васильев. Штурмъ Измаила I. 344. Походъ къ Варшавѣ I. 636. Пожалованъ въ фельдмаршалы I. 637. На пребываніе его въ Таврич. дворцѣ I. 709. Отношеніе къ Д-ну. Тж. VIII. 697. 698. Застольная пѣснь въ честь его I. 712. III. 488. Планъ его участія въ персидскомъ походѣ I. 745. Опала его и ссылка II. 36. 136. 239 и слл. 306. 722. Избранъ Австріею для военныхъ дѣйствій II. 240. Отправленіе его противъ французовъ II. 241. III. 631. 674. IV. 37. Взглядъ его на французскую революцію. II. 242. Его дѣйствія въ Италіи II. 270. III. 674. Получаетъ титулъ князя II. 275. На его переходъ черезъ Альпы II. 278. III. 675. Его разумѣетъ Д-нъ подъ Хирономъ въ Пиндаровой пѣсни II. 331. 337. 340. Отношеніе его къ императору Павлу II. 280. 340. Кончина его II. 344. Сближеніе его съ Д-нымъ II. 345. Надгробная ему надпись Тж. Похороны. Тж. Сочувствіе къ нему Д-на. Тж. Образъ жизни II. 347. III. 677. Притворное шутовство II. 347. Мнимая жестокость II. 348. III. 678. Поздравляетъ императора Павла съ новымъ столѣтіемъ II. 355. Принадлежавшій ему

Digitized by Google

экземпляръ соч. Д-на I. 640. На изображеніе его при отставкѣ III. 372. На смерть его III. 379. 380. На гробницу его III. 380. Письмо его къ гр. Андр. Кир. Разумовскому II. 292. Награды ему отъ сардинскаго короля. II. 296. Его правило благотворительности III. 89. Стихи ему въ Роченсальмъ III. 353. На медаль въ честь его. Тм. На поднесенную ему *Суворовиду* III. 361. За нимъ отправленъ Леонтій Федотовъ V. 203. 208. О вызовѣ его изъ турецкой арміи для усмиренія пугачевскаго бунта V. 218 и сл. VIII. 194. 196. Прибытіе его къ гр. Панину V. 219. Маршрутъ его V. 219. Первыя сношенія его съ Д-нымъ V. 218. 219. Идетъ къ Узенямъ за Пугачевымъ V. 219. 222. Намѣренъ итти къ Яицкому городку V. 219. Хвостовъ предлагаетъ Д-ну писать къ нему V. 805. Объ увольняемомъ имъ учителѣ V. 810. 826. (См. Ганридеръ). Подвиги его въ Польшѣ VI. 18. Д-нъ поздравляетъ его со взятіемъ Варшавы VI. 19. Отвѣтъ его и стихи Д-ну VI. 22. Смерть его VI. 105. 106. 857. Старался вредить Потемкину; родство съ Зубовымъ VI. 617. VII. 602. О Пугачевѣ VII. 38. Его два письма къ Д-ну VII. 728. 734. Услышалъ о побѣдѣ Д-на VIII. 187. Лестное письмо его къ Д-ну VIII. 203. Его желаніе поймать Пугачева VIII. 204. Рапортъ его къ Панину VIII. 206. Слова Д-на о его противодѣйствіи Потемкину VIII. 590. Упом. въ числѣ лицъ, которыхъ прославлялъ Д-нъ VIII. 597. Четверостишіе на взятіе имъ Варшавы VIII. 687. Обращеніе къ нему Д-на VIII. 697. Называетъ Д-на Аристидомъ VIII. 720. Его племянникъ гр. Д. И. Хвостовъ VIII. 868. Упом. II. 652. III. 452. 673. VI. 175. 256. 273. VIII. 90. 199. 202. 215. 686. 760. 762. 769. 865. 976. 1030. 1084. 1037. IX. 61. 65. 69. 73. 74. 228. 248, 254. 258.

Суворовъ, Вас. Иван., отецъ знаменитаго полководца VI. 864. 865. VIII. 31. IX. 15. 293.

Судовщиковъ, членъ - сотрудникъ Бесѣды VIII. 907.

Судіенковъ, Осипъ Степ., совѣтникъ почтамта V. 379.

Суземки V. 407. 879.

Сулецкій, управляющ. Гавриловкой VI. 270. 277. 279. 329. Жалобы на него VI. 330. Отрѣшенъ Д-мъ VI. 332. 333. 336. О несправедливыхъ его жалобахъ VI. 382. VIII. 954. 955.

Сулошгора, при Петрозаводскѣ V. 141.

Сулханъ Орухъ, еврейская книга VII. 316.

Сумарокова, М. П. IX. 286.

Сумароковъ, А. П. Его надпись къ статуѣ Петра В. I. 35. III. 327. Изъ его соч. I. 199. 236. О Храповицкомъ и Лукинѣ I. 542. Заимствованіе изъ него I. 628. Переводитъ Анакреона II. 70. 72. 74. 135. Его эпитафія Ломоносову III. 247. Эпиграммы на него III. 247. 249. VIII. 302. Его эпиграмма на москвичей III. 249. VIII. 268. Ссылки на него III. 402. 461. III. 731. 751. Мнѣніе Д-на о немъ, какъ о трагикѣ III. 520. Притчи его III. 539. 546. 565. Его оперы IV. 582. 786. Переведен. имъ ода «на счастіе» Ж. Б. Руссо VII. 522. 614. 617. Отрывки изъ его стиховъ VII. 538. О рифмѣ VII. 596. О «важныхъ операхъ». Цефалъ и Прокрисъ, «Пирамъ и Тизбе» VII. 604. О размѣрѣ оды VII. 609. Заслуга Сумарокова VII. 617—618. Начало и значеніе изданія «Трудолюбивая Пчела» VII. 618. Одинъ изъ основателей оды VII. 618. По поводу спора о ямбѣ и хореѣ VIII. 37. 38. Его билетцы къ конфектамъ VIII. 265. Представленіе пьесы «Синавъ и Труворъ» и жалоба императрицѣ VIII. 268. IX. 95. Увлеченіе баснями VIII. 269. Представленіе его трагедіи VIII. 414. Переложеніе псалма VIII. 103. 576. Упом VI. 420. 443. VIII. 8. 12. 14. 42. 49. 52. 54. 56. 263. 267. 756. 867. 895. 1027. IX. 24. 98. 110. 217.

Сумароковъ, Пав. Ив., новгор. губернаторъ VI. 284. 285. VII. 735. Свѣд. о немъ IX. 286.

Сумароковъ, бригадиръ и комендантъ крѣпости св. Петра. Извѣщеніе его о злодѣйствахъ киргизъ-кайсаковъ VII. 17.

Сумароковъ, Харитонъ, подполковникъ VIII. 40.

Сумбека. Стихъ о ней I. 57.

Сумскій полкъ VII. 118.

Сумскій IX. 190.

Суна, рѣка I. 458. 487. 800. 801. VII. 55. VIII. 388.

Супонева, М. П. IX. 277.

Супоневъ, Григ. Сем. IX. 7.

Суровцовъ, Гавр. Андр. Похвальные ему стихи III. 465.

Суровцовъ, секр. казанскаго общества любителей отечественной словесности. По поводу вопроса о памятникѣ

Digitized by Google

Д-ну VIII. 1017. Чтеніе его въ день открытія памятника Д-ну VIII. 1020.

Сурскъ, пригородъ V. 165.

Сусли, колонія V. 197.

Сутерландъ, баронъ, придворный банкиръ I. 496. Свѣд. о немъ V. 719. Уплата ему части долга Д-на V. 472. Требуетъ уплаты по векселю V. 719. 731. Объ уплатѣ ему долга В. А. Зубовымъ V. 795. Дѣло о банкротствѣ его VI. 647. 654. 711. Смерть его VI. 648. VIII. 547. Переписка съ Д-нымъ VIII. 546. 548. Посредникъ правительства при заключеніи заграничныхъ займовъ VIII. 546. Ссуды вліятельнымъ лицамъ и банкротство VIII. 547. Дѣло съ граф. Мочениго VI. 624—632. 709. VIII. 614. 615. 617. 618. 620. 622. IX. 168—170. Упом. V. 496. VIII. 613. 623. 721. IX. 165.

Сутуловъ, Яковъ V. 115.

Суховиловъ, Лар. IX. 25.

Суховской острогъ, деревня на Иргизѣ V. 124. 132.

Сухомлиновъ, М. И., акад. Доставилъ автографъ Д-на и свѣдѣнія II. 440. III. 729. 733. Предположеніе о подражаніи Братановскому въ одѣ Д-на «Безсмертіе души» IX 250. Упом. IX. 195. 253. 517.

Сухопутный кадетскій корпусъ VIII. 38. 263. 365.

Сушкова, Мар. Вас. Стихи ея къ Д-ну I. 131. О ея переводѣ IV. 475. Сотрудница «Собесѣдника» VIII. 309. Ея подпись М. С. Ея посланіе VIII. 341. Упом. IX. 109.

Сушковъ IX. 171.

Сушковъ, Мих. Ник., камергеръ VII. 204. 736.

Сушковъ, Н. В. О Храповицкомъ I. 543. II. 49. Объ А. С. Хвостовѣ III. 414. О стихахъ Д-на къ Арбеневой III. 507. VII. 204. 736. IX. 198.

Сушковъ, Ник. Мих., сенаторъ. Посредникъ по дѣлу Дмитріева съ Всеволожскимъ III. 597. VI. 674. 675. Упом. VI. 851. VII. 203. 204. 736.

Сушковъ, Ник. Ник. VII. 204. 736.

Сфарды, названіе евреевъ, переселившихся изъ Германіи въ Азію VII. 246—247.

Схарія, еврей. О введеніи жидовства въ Россіи VII. 298.

Сципіонъ I. 327. III. 630.

Сызрань, городъ. О продовольствіи его во время Пугачевщины V. 81. Ссылка для защищенія его Донскихъ казаковъ V. 120. Тамъ долженъ стать Мансуровъ V. 149. Пріѣздъ толпы бунтовщиковъ V. 181. Пріѣздъ туда Д-на V. 173. 245. Упом. VI. 468. VIII. 129.

«Сынъ Отечества», журн. Была перепечатана брошюра: «Изліяніе благодарнаго сердца Екатеринѣ Второй» VII. 32. Напечатана въ немъ ода съ подписью *Я.* VII. 739. VIII. 5. 915. 916. IX. 282.

Сырцовъ, Осипъ, сотникъ V. 163.

Сычевъ, Степ. Фед., купецъ V. 332.

Сюлли. Стихъ о немъ I. 53. Ссылка на его записки I. 346. III. 610.

Таврическій дворецъ. Краткая исторія его I. 378. 710. Данный въ немъ Потемкинымъ праздникъ I. 380. 413. VIII. 591. 596. Пребываніе Суворова I. 709. VIII. 697.

Тагаевъ, капитанъ. Убитъ Пугачевымъ V. 207.

Тайка, собачка. На могилу ея III. 513. Упом. VIII. 961.

Такса, любовница Александра Македонскаго I. 695.

Тайная канцелярія при Аннѣ Іоанновнѣ I. 143.

Талажна, имѣніе Обольянинова VI. 367.

Талейранъ. Его разсужденіе о финансахъ VI. 365.

Талызинъ, Лукьянъ Ив., герольдмейстеръ V. 442.

Тамара. См. Томара.

Тамбовъ и Тамбовская губ. Замѣчанія о ней Д-на V. 452. Похвала тамошнему дворянству V. 537. О постройкѣ тамъ генералъ-губернаторскаго дома V. 515. О тамошней типографіи V. 796. 864. VIII. 477. 478. Объ учрежденіи и содержаніи тамъ театра V. 861. VII. 670. VIII. 459. Свѣдѣнія о губ. VIII. 402—405 и д. Объ открытіи въ Тамбовѣ народнаго училища V. 573. 574. 588. VII. 725. VIII. 445 и д. IX. 132. 134. 137. 138. О развитіи образованія IX. 140—144. Упом. IX. 124.

Танненфельдъ, содержатель пансіона. Похвала ему отъ Козодавлева V. 812.

Танталъ II. 565.

Тао-ау, Сибирскій царь въ одѣ Д-на «Рѣшемыслъ» I. 171. VIII. 347.

Таптыковы, вятскіе помѣщики VI. 429.

Тарабаровскій, ростовщикъ. Дѣло его съ Каировымъ VI. 663. 664.

Тараринъ (или Тарарининовъ), Савел.

Digitized by Google

Ив., есаулъ, участвовавшій въ экспедиціи подъ Петровскъ V. 9. VII. 681. VIII. 166. 172.

Тарбѣевъ, Петръ Петр. Назначенъ петерб. губернаторомъ V. 379.

Таргунъ, рѣчка. Слухъ, что на берегахъ ея Пугачевъ V. 211. Оттуда Суворовъ пишетъ къ Д-ну V. 218. Теченіе рѣки V. 219.

Тардифъ де Мелло IX. 533.

Тарновская, полковница. О ея дѣлѣ съ Капнистомъ V. 446. VI. 71.

Тарновскій, сосѣдъ Капниста. Его тяжба съ поэтомъ VIII. 278.

Тарсуковъ, Ардаліонъ Ал-др. Свѣд. о немъ VI. 629. 768. Упом. VI. 675.

Тассъ. «Освобожденный Іерусалимъ» VII. 625.

Татариновъ, директ. экономіи IX. 309.

Татищева крѣпость. Дѣло при ней V. 28. 31. 71. 520. VI. 482. VIII. 119. 123. Награды за это дѣло V. 114.

Татищевъ, В. Н., историкъ III. 59. IV. 35. 53. VII. 249. VIII. 880.

Татищевъ, Д. П. Русскій посолъ въ Вѣнѣ IX. 265.

Таубертъ VIII. 353.

Татищевъ, Ив. Андр., казанскій губернаторъ. Намѣреніе его оставить эту должность V. 381. О желаемыхъ имъ наградахъ V. 409. Обвиняетъ Д-на въ исканіи его мѣста V. 427. Неудовольствія Татищева съ кн. Мещерскимъ V. 427. Его поѣздка въ Петербургъ V. 463. На него жалуется Ф. И. Васильевъ V. 572. 848. Смерть его V. 753. Сплетни на Д-на VIII. 393. Недовольство наиѣстникомъ VIII. 403. Упом. VIII. 357. 359. 404.

Тацитъ. Эпиграфъ изъ него I. 717. 805. VII. 505. 619.

Твороговъ, яицкій казакъ. Выдалъ Пугачева VI. 510. Скрѣпилъ всѣ указы Пугачева VIII. 205.

Театръ, придворный, народный и большой въ началѣ царств. Екатерины Вт. VI. 446. Взглядъ на него импер-цы Елисаветы Петровны IX. 107. 110.

Тегглевы, фамилія IX. 4. См. Кеглевы.

Тегнёръ, шведскій поэтъ. Отрывокъ изъ его поэмы *Фритіофъ* I. 655.

Тейльсъ, Андр. Антон., московск. губ. прокуроръ V. 476.

Тейльсъ, Игн. Антон. Опредѣленъ предсѣдателемъ въ твер. угол. палату V. 468. 476. 543. Упом. V. 478. VI. 95.

Тейхель, граверъ V. XIV. IX. 559. 565.

Текстъ, принятый въ основаніе при академическомъ изданіи соч. Державина I. XXXVII.

Текутьевъ, майоръ Преобр. полка VI. 425. 430. VIII. 64.

Телегинъ VIII. 171.

Тележниковъ, Алексѣй Дм. VI. 373.

Телемахъ Фенелона. Д-нъ началъ переводить его VI. 427. VIII. 52. 264. IX. 20.

Темный. См. Василій Темный.

Теокритъ. Его стихотвореніе IX. 252. 253.

Тепловъ, Алексѣй Григ. Свѣд. о немъ VI. 75. 130. 857.

Тепловъ, Григ. Ник. V. 314. 330. VI. 606.

Терентьевъ, Иванъ, малыковскій житель. Убіеніе его V. 174. 178.

Терешка (Средняя), деревня V. 189.

Терновій, Ив. IX. 538.

Террассонъ, аббатъ VIII. 53.

Терса, село V. 111. 124. 178. 189. Взбунтовалось V. 182. Около него злодѣи V. 208. 221.

Терситъ. См. Фирсъ.

Терскій, Аркад. Ив. V. 310. Объ освобожденіи, по просьбѣ его, купца Данилова отъ повинности по путешествію императрицы V. 533. Д-нъ беретъ ся помогать его крестьянамъ V. 566. 600. Разспрашиваетъ о дѣлѣ Д-на V. 583. Его расположеніе къ Д-ну V. 584. О злоупотребленіяхъ при рекрутствѣ V. 584. Желаетъ участвовать въ хлѣбной спекуляціи V. 585. 600. 623. Д-нъ проситъ и его защиты по своимъ непріятностямъ V. 706. 720 — 725. Совѣтуетъ Д-ну забыть старое V. 727. Разспрашивалъ о положеніи дѣлъ въ Тамбовѣ V. 737. Пишетъ о недостаткѣ тамъ соли V. 738. Д-нъ жалуется императрицѣ, что Терскій не далъ хода его просьбѣ V. 869. 870. Проситъ Безбородку не подвергать Терскаго отвѣтственности V. 872. Генералъ-рекетмейстеръ VI. 622. 631. 655. 661. Участіе его въ дѣлѣ Якоби VI. 636—638. Характеристика его VI. 657. Поведеніе въ дѣлѣ Ярославова VI. 658. 659. Участіе его въ дѣлѣ банковой комиссіи VI. 685. VIII. 240. По поводу рѣчи Захарьина VIII. 457. Письмо его VIII. 459. Письмо къ нему Д-на VIII. 497; — по поводу ссоры съ Чичериной VIII. 509. 510; — о нападкахъ на него Гудовича и объ его тяжеломъ положеніи въ Тамбовѣ VIII. 519. 520. 521. Упом. VIII. 522. 532. 559. 563. 588. 589.

Digitized by Google

Тессинъ, гр. Карлъ Густавъ, шведскій писатель, коего книгу Державинъ хотѣлъ перевести V. 297. VII. 637.

Тивдія, рѣка I. 439. Деревня V. 411.

Тизенгаузенъ, графъ, оберъ-гофмейстеръ, управл. Кабинетомъ и гофъ-интендантствомъ VI. 111.

Тизенгаузъ, польскій помѣщикъ. О заклинаніяхъ Евреевъ VII. 255. 314.

Тилингъ, фонъ, I. Ф., надворн. сов. V. 196. 201.

Тильзитскій миръ. Стихи по случаю его II. 658.

Тимашевъ, Ник. Ив., уфимскій губернскій прокуроръ. Сообщаетъ Д-ну объ учреждаемомъ въ Оренбургѣ судѣ V. 490. Д-нъ проситъ его содѣйствія къ покупкѣ башкирской земли V. 856. Свѣд. о немъ VI. 249. Посылаетъ Д-ну переводъ киргизской поэмы VI. 250. Упом. V. 793. 804. 856. VI. 34. 100.

Тимковскій, В. Ф. Приписываетъ себѣ редакцію проекта третейскаго суда VIII. 820. Членъ-сотрудникъ Бесѣды VIII. 907. Упом. VIII. 902. IX. 183. 194.

Тимонинъ VIII. 162.

Тимотей, греч. музыкантъ I. 695. III. 652.

Тимофеевъ. Предложеніе ему занять мѣсто директора училищъ VIII. 471. IX. 143.

Тимофей Иван-чъ. См. Тутолминъ.

Титовъ, Мих., отецъ моршанскаго городничаго, Ал-дра Титова. Увѣдомляетъ Д-на о неудачной доставкѣ его хлѣба V. 695; — взятіи Очакова V. 725. 802; — о судьбѣ доклада сената о винахъ Д-на VIII. 521.

Титъ, римскій императоръ I. 612. II. 24. III. 647. 659. Трагедія и опера IV. VIII. 796. VII. 36. 245. 303. 320.

Тифей, гигантъ II. 333.

Тихвинскій, А. В. IX. 513.

Тихонравовъ, Н. С. Мнѣніе его о двухъ-басняхъ Хемницера I. 179. Упом. VIII. 787. IX. 24. 296. 562.

Тихонъ Задонскій, епископъ Воронежскій IX. 144. 145.

Тихъ, учитель VIII. 45.

Тишина, Екат. Ермол. (въ замуж. Блудова) VIII. 117.

Тишинъ, Вас. Ермол., экономическ. казначей V. 14. Его родство съ Д-нымъ и Блудовыми V. 22. VI. 483. Предписанія ему отъ Д-на V. 25. Жалобы на него Д-на V. 22. 27. 33. 37. VI. 483. Оправдывается V. 37. Ордеръ Биб. о немъ V. 38. 129. Д-нъ даетъ ему способъ загладить вину V. 56; — жалуется на него кн. Щербатову V. 79. Отвѣтъ Щербатова V. 106. Ѣздилъ для обнародованія указа V. 111. Рапортъ его о Серебряковѣ V. 127. Приказъ ему и Шишковскому на время отсутствія Д-на V. 135. VI. 503. Жалоба на него протопопа Кирилова V. 153. Объ убіеніи его съ женою и дѣтьми V. 174. 175. 179. 181. 201. VI. 504. 510. Упом. V. 197. 250. VIII. 117. 118. 182. 178. 188.

Тодорскій. Ода его на восш. на престолъ императора Александра Павл. II. 363.

Тозлуковъ, Еф. Фед., директоръ экономіи въ Тамбовѣ V. 628.

Тойсвюсъ, еврейская книга VII. 316.

Токмаковка, имѣніе графа Чернышева VI. 128.

Толкачевъ, Матвѣй, пугачевскій полковникъ. Его донесеніе Пугачеву V. 71. 280. 291. VI. 486.

Толмачевъ, купецъ VIII. 571.

Толмачевъ, Яковъ Вас. Свѣд. о немъ VI. 299.

Толово, мѣсто VI. 230.

Толстая, графиня А. М. VIII. 238.

Толстой, Ал-дръ Вас., преображ. капитанъ, пріятель Д-на VI. 458. 460. VIII. 82. 83.

Толстой VIII. 24.

Толстой, графъ. Опекунъ надъ имѣніемъ Зорича VI. 725. VIII. 735.

Толстой, гр. Дм. Ал-др. Женатъ на княжнѣ Вяземской V. 693.

Толстой, графъ Д. А., оберъ-прокуроръ св. синода. Его списокъ мнѣнія Д-на объ Евреяхъ VII. 306. 738. По поводу устройства монастыря и женскаго училища въ Званкѣ VIII. 1015. Упом. V. 878.

Толстой, графъ П. А. Защищалъ оду *Богъ* противъ Сперанскаго III. 593.

Толстой, капитанъ. Уволенъ кн. Щербатовымъ V. 113.

Толстой, Федор. Матв. Державинъ просилъ его о представленіи Потемкину V. 269. VI. 526. 536. Упом. VI. 522. 530. Упом. VIII. 224. 226. 228—230.

Толстой, Юр. Вас. IX. 30. 560.

Томара, Вас. Ст. Свѣд. о немъ VI. 278. 375. Не принялъ предложенія Наполеона перейти въ русскую службу VII. 735. 736. Упом. IX. 317.

Томиловъ, Романъ Никиф., сенаторъ межев. департамента III. 354. Упом. VI. 48.

Digitized by Google

Томсонъ, англ. поэтъ I. 207. IX. 549.

Тонкошкуровка, или Тонкошуровка, колонія (Марізенталь). Ея положеніе. Нападеніе на нее Киргизъ-кайсаковъ V. 196. 202. Посылка туда разъѣзда V. 199. Д-нъ привелъ туда отбитыхъ имъ плѣнныхъ и похоронилъ убитыхъ V. 209. VI. 508. Упом. VIII. 180—182.

Тончи, живописецъ. Посланіе къ нему II. 397. Отзывъ о немъ Жихарева. Тж. Писалъ портретъ Державина I. XXXIV. XXXV. II. 398. 403. 726. III. 788. Очеркъ біографіи Тончи II. 399. III. 738. Рисовалъ виньетку къ соч. Державина I. XXXII. II. 365. Упом. VIII. 960. 961. 1012. IX. 255. 538. 560. 561. 565. 571.

Тонъ, архит. По поводу сооруженія памятника Д-ну VIII. 1018.

Торгъ невольниками. Объ отмѣнѣ его III. 386.

«**Торжествующая Минерва**», книга VIII. 70. IX. 22. 23.

Торопъ, сказочное лицо IV. 49.

Торсукова, рожд., жена Новосильцова, П. И. VIII. 606.

Торсуковъ, Ард. А. VIII. 617. 656. 783.

Тосна, станція VI. 120. Д-нъ сжегъ тамъ свои бумаги VI. 456. 457.

Травинъ, Антипъ, архіерейскій пѣвчій VIII. 466.

Трагики. «Судъ» о нихъ III. 520.

Транквиллъ, Светоній, римскій историкъ VII. 601. 626.

Трапицынъ, новгор. предводитель дворянства VI. 294.

Траубенталь, капитанъ, учитель московской гимназіи VIII. 39. 44. 45. 46.

Тредьяковскій, В. К. Его переводъ изъ Горація I. 216 Подражаніе его стихамъ I. 524. Отзывъ о немъ Д-на VI. 340. Изъ его соч. Д-нъ узнаетъ правила поэзіи VI. 443. Объ одѣ VII. 516. 612. О тоническомъ стихосложеніи VII. 596. О переводѣ французскихъ пѣсенъ. Поэма «Ѣзда въ островъ любви». Пѣсни VII. 608. Пѣсни въ новомъ вкусѣ и оды тоническаго стихосложенія; первый творецъ русской оды VII. 617. 618. Въ ежемѣсячномъ изданіи Миллера VII. 618. Споръ о ямбѣ и хореѣ VIII. 37. 38. Его Телемахида VIII. 53. Его труды по словарю VIII. 353. Упом. III. 518. VI. 314. 349. 861. VIII. 9. 12. 52. 54. 56. 75. 275. IX. 20. 21. 202. 203. 287.

Тредьяковскій, Левъ Вас., служ. при герольдіи V. 486. 442. Его расположеніе къ Д-ну V. 499. Не желаетъ отпустить Поспѣлова V. 634. У него Д-нъ встрѣтился со своею невѣстой VIII. 242. Упом. VI. 539.

Третейскіе суды. Рѣшеные Д-нымъ VI. 709. О проектѣ правилъ этого судопроизводства II. 408. 501. VI. 151. 161. 796. 827. 844. VIII. 719—721. 820—822. См. также Д-нъ, служба его.

Третьяковъ, Ив. Вас., козловскій городничій. Д-нъ проситъ его объ освобожденіи купца Данилова отъ повинности по путешествію императрицы V. 531.

Трифоновъ, Астафій, яицкій казакъ. Предлагалъ въ Петербургѣ выдать Пугачева V. 227. Оказывается обманщикомъ V. 232. 250. Упом. VI. 854. IX. 86.

Троицкая крѣпость. Пораженіе при ней Пугачева VI. 488. VIII. 138.

Тромбара, архитекторъ. Передѣлываетъ тамбовскіе и рязанскіе планы V. 447. 515. VIII. 411.

Тромпетинъ (Державинъ). Отвѣтъ его Булавкину (Брусилову) III. 514. 523. VIII. 873. 890.

Трофимовъ, Илья Ив., домашній врачъ Д-на VIII. 994.

Трощинскій, Д. П. Разсматриваетъ соч. Д-на, который посылаетъ ему свой *Анекдотъ* I. 114. III. 596. VI. 694. Служба его I. 515. 552. Навѣты на Д-на I. 633. 725. III. 635. Объявляетъ Д-ну желаніе императора Александра Павл. о нераспространеніи оды на восшествіе его на престолъ. II. 363. V. 590. 595. 601. VIII. 775. Свѣд. о немъ VI. 257. 636. 757. Ссора его съ малоросс. генер.-губернат. VI. 270. 272. 274. 275. 281. 859. Назначенъ министромъ юстиціи VI. 300. Записка его по дѣлу Колтовской VI. 301. Его болѣзнь и отставка VI. 336. Сила его въ началѣ царствованія Александра VI. 755. 757. Мнѣніе его по вопросу о службѣ дворянъ VI. 790. 791. Депутатъ отъ сената для доклада государю по этому дѣлу VI. 795. Сношеніе его съ Д-нымъ о неисполненной бумагѣ VI. 808. Опредѣленъ на мѣсто Д-на въ каб. секретари VIII. 623. 626. 627. IX. 166. Объ инструкціяхъ министрамъ VIII. 801. 802. По дѣлу о Лопухинѣ VIII. 787. Взглядъ на учрежденіе министерствъ VIII. 797. Противникъ Д-на VIII. 777—799. Отзывы о немъ Д-на VIII. 818. По

Digitized by Google

поводу дѣла объ опекѣ надъ шкловскимъ имѣніемъ VIII. 846. Встрѣча съ Д-нымъ въ Малороссіи VIII. 951. 952. Упом. VI. 180. 268. 650. 675. 686. 690. 698. 768. VII. 407—408. VIII. 656. 703. 712. 776. 783. 789. 793. 794. 811. 812. 813. 881. 884. 843. 851. IX. 175. 178. 179. 188. 304. 308.

Троянъ VII. 36. 588. 619.

Трубадуры. Трубадурская поэзія и музыка VII. 593. 594. 595. 616. 624. 625

Трубецкая, кн., супруга фельдмаршала IX. 294.

Трубецкая, кн. Анна Никитична. См. Нарышкина.

Трубецкая, княгиня Варв. Ал.-др., рожд. Черкасская V. 549.

Трубецкая, кн. Елена Никит., дочь извѣстнаго генералъ-прокурора при Елисаветѣ Петровнѣ VIII. 236. См. Вяземская.

Трубецкой, князь (во время междуцарствія). IV. 131.

Трубецкой, князь Дмитрій Юрьевичъ. О замужствѣ дочери его V. 637.

Трубецкой, князь Никита Юрьевичъ V. 516. VI. 426. 538. 864. IX. 288.

Трубецкой, князь Николай Никол. Свѣд. о немъ V. 548. Д-нъ спрашиваетъ его о типографіи V. 548. Упом. V. 516. VIII. 474.

Трубецкой, князь Юрій Никитичъ V. 548. Объ опекѣ надъ его имѣніемъ VI. 142.

«Труды Вольнаго Экономическаго Общества». По поводу крѣпостного права IX. 195.

«Труды Общества любителей Россійской словесности». IX. 3.

Труняшевъ, атаманъ V. 88.

Трутовскій, придворн. музыкантъ, капельмейстеръ. Переложилъ Державина *Кружку* на музыку I. 46. VIII. 290. 860. См. въ IX Томѣ ноты, стр. 1.

Тугутъ, баронъ, австр. министръ II. 292. 301.

Тулиновъ, тамбовскій фабрик. IX. 125.

Тулиновъ, Я. В., фабрикантъ, воронежскій купецъ VII. 673—674. 675. 700.

Тумановъ, купецъ. Посланъ отъ Максимова къ Д-ну V. 184. Ограбленъ бунтовщиками V. 190. 194. 250.

Туманскій, Мих. II. 270.

Туманскій, Ф. О. Издавалъ журналы: *Зеркало свѣта* I. 111. VIII. 459. 540; — *Россійскій Музеумъ* II. 193. Приглашаетъ Д-на участвовать въ первомъ изданіи V. 422. 476. VIII. 545. 546. Въ досаду ему издается журналъ V. 553. Подписка на его «Исторію Петра Вел.» V. 570. 595. 653. Ссора съ Богдановичемъ VIII. 540. Отзывъ о немъ Козодавлева V. 489. VIII. 541. Переписка съ Д-нымъ VIII. 541. По дѣлу о расхищеніи банка VIII. 672.

Тургеневъ, Александръ Иван. III. 449. Посредникъ между Д-нымъ и Жуковскимъ по перепечаткѣ стихотвореній перваго въ изданіи послѣдняго VI. 208—211. 849. VIII. 940. 941. 942. Писалъ объ Евреяхъ VII. 230. Письмо къ нему Дмитріева по поводу смерти Д-на VIII. 605. Злоба Фотія на него VIII. 1011. Упом. VI. 298. 848. VIII. 925. 1006.

Тургеневъ, Ив. Петр. Свѣд. о немъ V. 781. Поздравляетъ Д-на съ должностью статсъ-секретаря 781. VII. 204.

Тургеневъ, Н. Ив. VIII. 925.

Тургеневъ, П. П. II. 719. VII. 736.

Турецкая война. Стихи на нее I. 13. III. 256. 290.

Туркестановъ, князь, казанскій житель V. 326. Домъ его въ Петерб. V. 840.

Турція. Миръ съ нею V. 153 169. 170. 172. 185. 186. VI. 667. VII. 190. Упом. VIII. 1033.

Турчаниновъ, А. П. II. 307.

Турчаниновъ, П. И., сослуживецъ Д-на при Ек. Вт. I. 548. III. 653.. VI. 536. 635. 655. 657. Правитель канцеляріи Потемкина. Ходатайствовалъ о награжденіи Д-на V. 270. Свѣд. о немъ V. 805. Секретарь императрицы, членъ Россійской академіи VIII. 351. 623. IX. 165.

Тутолминъ, Ив. Акинф. V. 460.

Тутолминъ, Никол. Ив., предсѣд. въ 1-мъ деп. олонецкаго верхняго земскаго суда. Противъ Свистунова V. 442. Противодѣйствіе его Д-ну V. 847. Ссора съ Д-нымъ VIII. 877. Дѣло о медвѣдѣ VIII. 883. 884. Упом. VI. 568. 470.

Тутолминъ, Тим. Иван., олонецкій генералъ-губернаторъ. Столкновенія съ нимъ Д-на I. 210. 561. 700. III. 678. V. 505. VIII. 370—374. 383. 663. 664. Отзывы о немъ Д-на III. 614. V. 841. 844—848. Отзывъ Д-на о его стихотворствѣ V. 409. Д-нъ жалуется на него императрицѣ V. 412. Предложеніе его о ссудахъ купцамъ V. 430. Отзывъ его объ Олонецкой губерніи V. 459.

Digitized by Google

Встрѣча ему въ Петрозаводскѣ V. 466. VIII. 429. Несправедливость его V. 467. 469. Неудача его въ семейномъ планѣ V. 469. Преслѣдуетъ Свистунова V. 481. 597. Его дѣйствія во время отсутствія Д-на V. 505. Пасквиль Эмина на него V. 543. VIII. 435. Отзывъ Тут-на о Д-нѣ V. 583. Положеніе его во время пребыванія въ Петербургѣ V. 596. Объ осмотрѣ имъ присутственныхъ мѣстъ въ Петрозаводскѣ V. 843. Отзывъ его о рѣчи Захарьина V. 612. 614. 653. VIII. 458. Свѣд. о немъ VI. 561. 562. Участіе въ дѣлахъ Олонецк. губ. VI. 562—571. 609. Осматриваетъ присутственныя мѣста VI. 564. 565. Поѣздка его въ Петербургъ VI. 568. Генералъ-губернаторъ въ польскихъ губерніяхъ; характеристика его VI. 672. Опредѣлилъ тамъ новыхъ чиновниковъ по таможнѣ VI. 559. 697. Оправданія Тутолмина противъ обвиненій Д-на VII. 109. 121. 739. Замѣчанія Д-на на обрядъ Тутолмина VII. 645. Въ перепискѣ Д-на съ гр. А. Р. Воронцовымъ VII. 686—692. О замѣчаніяхъ на его камеральное описаніе VII. 730. Очеркъ его біографіи VIII. 365. 366. Его военныя заслуги VIII. 367. Отзывы о немъ современниковъ VIII. 367. Празднество по поводу открытія Олонецкой губерніи VIII. 370—374. Офиціальная полемика съ Д-нымъ VIII. 394. 395. 397. 400. Ревизія Олонецкой губерніи VIII. 428. Въ разговорѣ императрицы съ Д-нымъ VIII. 580. Упом. V. 407. 427. 478. 481. 487. 503. 593. 603. 879. VI. 823. VII. 55. 56. 58. 87. 108. VIII. 364. 368. 376. 382. 389. 393. 409. 430—432. 435. 472. 550. 620. IX. 119. 168. 175—177. 237. 239. 299.

Тутолминъ, сов. VIII. 383.

Тушинскій воръ, VII. 4.

Тыркова. См. Шихматова, В. Д.

Тыркова, Ан. Ефим., рожд. Путятина VIII. 997.

Тырковъ, Алекс. Дмитр. Сосѣдъ по имѣнію Д-на VIII. 997. 999. 1000. 752.

Тюльпинъ, Ив. Мих., камердинеръ Екатерины Вт. VI. 636. 681. 694. VIII. 620.

Тюммель, авторъ нѣмецкаго романа, переведеннаго Козодавлевымъ IV. 489.

Тюрнекъ, имѣніе Зубова V. 69.

Тютчевъ, майоръ VIII. 40.

Тютчевъ, подчиненный Д-на въ Тамб. Письмо его къ Д-ну VIII. 410. 411.

Тютчевъ, Николай. Сообщаетъ Д-ну отзывы о немъ Гудовича V. 515. 516.

Тютчевъ, Степ. Богд. V. 514.

Тюфякинъ, князь Петръ Ив. Дѣло его въ сенатѣ VI. 89.

Уваровъ, графъ Серг. Сем. Посылаетъ Д-ну брошюру VI. 266. Письмо къ нему Капниста VI. 278. Отвѣтъ его VI. 280. Женитьба его VI. 375. VIII. 358. Членъ Арзамаса VIII. 905. 908. 916. 923—927. Почетный членъ Бесѣды VIII. 907. Упом. IX. 252.

Увекъ, гора и городище V. 285.

Угадаевъ, вымышленное лицо. Переписка съ нимъ Екатерины Вт. VIII. 314.

Удилищевъ, Иванъ, крестьянинъ V. 194.

Удоловъ, домохозяинъ Д-на VI. 460.

Узени, двѣ рѣки V. 11. Предосторожности на нихъ V. 17. 47. Встрѣча противъ ихъ вершинъ Яицкихъ казаковъ V. 116. Намѣреніе Мансурова послать туда отрядъ V. 132. 149. Готовность Д-на итти туда V. 200. Кн. Голицынъ поручаетъ Д-ну послать туда людей V. 212. 218. Туда же Суворовъ V. 219. Кн. Голицынъ посылалъ туда подлазчиковъ V. 221. Люди Д-на привезли оттуда Мельникова V. 223. Упом. V. 193. 196. 208. 216. VIII. 107. 114. 189.

Указъ 15 марта 1774 года V. 72.

Уковъ, казанскій предводитель дворянства. Читалъ публично рѣчь Д-на VI. 475. VII. 23. 25.

Уле, переводчикъ IX. 515.

Улиссъ III. 632.

Ульянка, дача кн. Дашковой V. 534. VI. 856.

Ульяновскій, приказчикъ VIII. 527. 528.

Уманьская рѣзня IV. 515. 516.

Умка II. 656. IV. 36. IX. 269.

Унжа, рѣка III. 474.

Университетъ Гельсингфорсскій. Подарилъ Имп. Публичной библіотекѣ Читалагайскія оды III. 273.

Университетъ Казанскій. Рукопись его I. XIV. II. 284. III. 665. На дворѣ его памятникъ Д-ну VIII. 1018. Празднество открытія его VIII. 1019—1021.

Университетъ Московскій. Пожертвованія Демидова въ пользу его II. 452 и сл.

Управители Малыковской волости. Ордеръ имъ о содѣйствіи Д-ну V. 12. Указы имъ симбирской канцеляріи V. 14.

Digitized by Google

Ураза IV. 744.
Ураканъ, поручикъ, князь VII. Яикъ.
Уралъ (Яикъ), рѣка V. 270. См. 19.
Уральское войско. Поставка на него вина VI. 8.
«Уранія», ежемѣс. журналъ IX. 240.
Урусова, княгиня Ирина Даніл. (рожд. Друцкая VI. 538.
Урусова, княжна Анна Серг. V. 436.
Урусова, княжна Варв. Серг. (въ замужствѣ Васильева) V. 436. VI. 548.
Урусова, княжна Екат. Сергѣевна, кума Д-на. Приписка ея къ письму Хераскова V. 308. Отзывъ ея объ устроенномъ Д-нымъ праздникѣ V. 516. Ее прочили за Д-на VI. 539. Писательница V. 517. VIII. 241. Почетный членъ Бесѣды VIII. 907. Упом. V. 549. VI. 196. VIII. 237. IX. 235.
Урусовъ, князь Никита Серг., женатый на Окуневой VI. 537. 550. 865. Женатый на Кологривовой VI. 550.
Урусовъ, князь Серг. Вас., тесть А. И. Васильева, двоюродный братъ княжнѣ Вяземской V. 692. VI. 538. 539. VIII. 235. 424.
Усачевъ, тамбовскій архитекторъ V. 444. 625. Неправильно свидѣтельствовалъ кирпичъ, поставленный Бородинымъ V. 671. 673. VIII. 492. 491.
Услядъ IV. 37.
Успенскій соборъ II. 377.
«Успокоенное невѣріе» ода Д-на VIII 282. IX. 283.
Устинья, жена Пугачева VI. 484. VIII. 123.
Утинъ, Борисъ Исак. VI. 762.
Уткинъ, Ник. Ив. Ученикъ Клаубера I. xxxiii. Порученіе ему отъ Д-на. Тж. Гравировалъ портретъ Д-на I. xxxiv. III. 333. IX. 567. Составилъ смѣту издержекъ на виньеты къ сочиненіямъ Д-на VI. 338. Посѣщеніе имъ Д-на VIII. 971.
«Утренній Свѣтъ», журналъ Новикова VIII. 541.
Утѣшевъ, знакомый Перфильева V. 801. 803.
Уфа, городъ. Освобожденъ Михельсономъ V. 73.
Уфимская деревня. См. Державино.
Уфимцевъ, казацкій урядникъ V. 202. Назначенъ Пугачевымъ коменд. Саратова VIII. 175.
Ухтомскій, грав. IX. 568.
«Ученыя Вѣдомости» (Спбургскія). Заданныя имъ надписи III. 331. VIII. 862. 865.
Ушакова (рожденная Брянчанинова?). Слухъ о написанной ею автобіографіи VI. 146. 147.
Ушаковъ, Ал.-дръ Андр., директоръ экономіи въ Петрозаводскѣ. (Съ 1802 по 1804 былъ олонецк. губернаторомъ). Обращеніе съ нимъ графа А. Р. Воронцова и похвалы ему V. 458. Нахальство его V. 487. Возбудилъ своими распоряженіями безпорядки VI. 577. Раздѣленіе земель между крестьянами VIII. 391. 392. 428. Упом. VIII. 542.
Ушаковъ, Аполлонъ Александровичъ VI. 146.
Ушаковъ, Вас. Адріян., совѣтникъ академіи наукъ V. 495. 563. 596.
Ушаковъ, Василій Аполл. VI. 146.
Ушаковъ, Мих. Ив., тамбовскій вице-губернаторъ III. 756. Напоминаетъ о долгѣ ему Коновницына V. 443. Проситъ о рекомендаціи его Д-ну V. 486. Порученіе ему при поѣздкѣ въ Петербургъ V. 560. 561. 581. Пребываніе его въ Петербургѣ V. 594. Подозрѣніе на него Д-на V. 599. 609. Васильевъ даетъ ему порученіе доставить въ Петерб. хлѣбъ V. 609. 614. 639. Обвиненіе его Д-нымъ V. 659. 687. Ѣдетъ въ Рязань для объясненія V. 661. 686. Отправилъ въ Петерб. большую сумму V. 688. Ревизія его палаты V. 694. Ему Д-нъ приписываетъ жалобу Чичерина V. 703. Обвиняетъ Д-на по хлѣбной поставкѣ V. 733. Дѣйствія его по отъѣздѣ Д-на изъ Тамбова V. 735. 750. 764. 772. Старается обвинить Д-на за пріемъ невѣрныхъ залоговъ V. 739. Злоупотребленія его VI. 587. 589. 608. Противникъ Д-на VIII. 445. 482. 493. 496—498. Примирительный отзывъ Д-на о своемъ врагѣ VI. 192. VIII. 552. Жалоба на Д-на VIII. 509. Упом. V. 501. 624. 628. 703. 705. 771. VII. 62. 706. 715. 716. 720. 721. 722. VIII. 445. 463. 499. 500. 502—504. 508—510. IX. 124. 149. 154.
Ушаковъ, Н. А., генералъ-лейтенантъ VIII. 1015.
Ушаковъ, Ф. В., другъ Радищева. Въ письмѣ Дашковой VIII. 696.
Ушаковъ, Ф. Ф., адмиралъ III. 35.
Фабриціусъ, вдова VI. 28. 30.
Фаворовъ, Н. Напечатанное имъ письмо Д-на VI. 171.
Фадеевъ, Иванъ, экономич. крестьянинъ VI. 475. 476. VII. 61.
Фадей, казначей скита. По поводу

Digitized by Google

пугачевскаго бунта V. 89. 157. 260. VIII. 221.

Фальконетъ, скульпторъ. Изготовляетъ статую Петра В. I. 29. VIII. 285. Его статуя Купидона II. 512. 727. 740. Свѣдѣнія о немъ II. 513. III. 327. IX. 260.

Фалѣевъ, ст. сов., служившій при Потемкинѣ I. 452 и сл. Вліяніе его на Потемкина I. 771. III. 669. VI. 547. VIII. 256. Упом. VII. 421. 429.

Фаэтонтъ новый. На его паденіе III. 374.

Февей, (великій князь Александръ). Сказка о немъ I. 170. 171. VIII. 346. 347.

Федоровъ, Б. М. Напечаталъ нѣсколько неизданныхъ соч. Державина I. 13. Свидѣтельства его II. 732. III. 736. Упом. VIII. 970.

Федоровъ, семинаристъ, учитель VIII. 467.

Федоръ, казанскій священникъ. Хоронитъ родителей Д-на VI. 276. Проситъ объ освобожденіи внука отъ рекрутства V. 463.

Федотовъ, Леонтій, крестьянинъ. Посланъ за Суворовымъ V. 203. 208.

Федра, переводная трагедія Д-на VI. 374.

Фекла Андреевна, мать Д-на. См. Державина.

Фелизино, имѣніе Д-на VI. 51.

«**Фелица**», ода. Отзывъ императрицы объ одѣ I. 616. Значеніе имени *Фелица* I. 130. Современная критика на эту оду I. 136. «Благодарность Фелицѣ» I. 153. «Изображеніе» ея I. 270. Храмъ Фелицы въ Павловскѣ I. 795. О наградѣ, полученной за нее Д-нымъ V. 367 — 370. 840. О содержаніи ея V. 377. 378. 630. Отвѣтъ Капниста на оду «Изображеніе Фелицы» V. 768. VI. 555. 607. 609. 621. 700. VIII. 238. 255. 293—302. Значеніе ея для Д-на VIII. 340. Успѣхъ ея VIII. 1029. Упом. I. 129. 158. 163. 164. 171. 513. 730. 804. II. 392. 709. III. 260. 593. 600. 607. 730. VIII. 56. 258. 265. 273. 289. 305—312. 316. 318. 331. 336. 341—346. 350. 368. 576—578. 581. 596. 1026. IX. 108. 109. 235. 236.

«**Фелица**», драматич. сцены Н. Полевого I. 795. Драматическая кантата Фогта IX. 236.

Фемистоклъ I. 620. III. 649. Опера IV. 799.

Фенелонъ. Русскіе переводы его Телемака VI. 231. VIII. 42. 53. IX. 20.

Феодоръ Алексѣевичъ, царь. Въ рѣчи Захарьина VIII. 454. Основаніе Заиконоспасской Академіи VII. 132.

Феодоръ Іоанновичъ, царь VII. 632.

Феодосій Великій, греческій императоръ VII. 588. О требованіи счета казны кагала VII. 253. О запрещеніи строить синагоги въ уединенныхъ мѣстахъ VII. 256. Постановленіе его объ Евреяхъ VII. 245. 292. О воспрещеніи патріарху Гамалею производить судъ надъ Христіанами VII. 299.

Феодосій, епископъ тамбовскій VI. 582. По случаю открытія въ Тамбовѣ народнаго училища VIII. 450. 451. 463. IX. 134. 137. 144. Завѣщалъ 1000 руб. на покупку дома для училища VIII. 467. Упом. VIII. 447. Его переписка съ Д-нымъ IX. 145.

Феокритъ. См. Теокритъ.

Феофанъ Прокоповичъ. На изображеніе его III. 331. Упом. VIII. 915.

Феофилактъ (Русановъ), архіеп. рязанскій, впосл. экзархъ Грузіи III. 424. IV. 780. VI. 227. 767.

Феофилъ, старорусскій епископъ, назначенъ былъ тамбовскимъ епископомъ. Его плодотворная дѣятельность и отношеніе къ Д-ну. Привѣтствіе ему отъ Д-на при посѣщеніи типографіи I. 213. VIII. 478. 479. Жалуется на просьбы кн. Голицыной V. 747.

Фердинандъ, испанскій король. Изгналъ Евреевъ VII. 262—263.

Ферзенъ, гр., генералъ I. 637 и сл. Его побѣда надъ Поляками VI. 18. VIII. 686.

Феррара, итальянскій городъ VII. 327.

Ферри-де-Пиньи. Переводъ оду *Бог* по-французски I. 192. 193.

Фетъ, А. А. (Шеншинъ). Его переводы изъ Горація I. 91. 215. 438. 490. 786. II. 30. 108. 157 и слл. 163. 165. 480. 502. III. 100.

Фидулевъ, воровской полковникъ VIII. 205.

Филаретъ, игуменъ. Благословилъ Пугачева V. 42. VI. 519. Д-нъ о немъ V. 75. VI. 490. Порученіе поймать его V. 146. 156. 166. 232. 247. 250. 259. 261. VI. 519. 521. Письмо къ нему отъ Д-на V. 156. Одобреніе имъ плана Пугачева VIII. 109. 118. 133. 150. Упом. VIII. 221. 222. IX. 37—40. 86.

Филаретъ, митрополитъ московскій III. 209. О цензурѣ оды «Христосъ» VI. 284. 286. Говоритъ проповѣдь въ цер-

Digitized by Google

кви кн. Голицына VI· 291. Изъ письма къ Оленину «О нравственныхъ причинахъ успѣховъ нашихъ въ отечественной войнѣ» VIII. 915.

Филаретъ Никитичъ, патріархъ I. 534. 613. III. 631. 647. VI. 634.

Филатовъ. Чтеніе его въ Бесѣдѣ люб. р. сл. VI. 214. 215. Членъ Бесѣды VIII. 907.

Филимоновъ IX. 509.

Филиповъ, Семенъ V. 247. Его показаніе о Пугачевѣ VI. 476. Сообщникъ Пугачева IX. 39. 40.

Филиппи, капитанъ, которому поручено письмо Вильгельми къ Д-ну V. 298. 302.

Филиппъ, миссіонеръ III. 427.

Филиппъ Красивый, король Французскій. Изгналъ Евреевъ VII. 249.

Филоновъ, Ив. Савичъ, сов. тамб. намѣст. правленія, преданный Д-ну V. 783. 734. Противодѣйствуетъ Ушакову по обвиненію Д-на V. 739. 757. Описываетъ свое положеніе послѣ отъѣзда Д-на V. 750. 751. 764. Разсуждаетъ о несправедливости сената и тамбовской уголовной палаты V. 764. Резолюція на его мнѣніе V. 765. Доношеніе его въ сенатъ V. 769. Гудовичъ требовалъ у него отвѣта V. 770 и представлялъ объ отрѣшеніи его V. 771. Проситъ о переводѣ его въ другое мѣсто V. 773. О посылкѣ его съ командою для усмиренія крестьянъ V. 773. Письмо его о дѣлѣ взысканія штрафа съ Д-на VIII. 612. Упом. VII. 711. VIII. 498.

Фингалъ. См. Озеровъ.

Финикіяне VII. 521.

Фирсовъ, Н. IX. 255.

Фиросъ I. 486. III. 642.

Флавій IV. 215.

Флигельманъ. Значеніе этого названія VIII. 66.

Флоріанъ, франц. писатель. Заимствованіе изъ него IV. 745. Его «Нума Помпилій» VIII. 53.

Фогтъ. Его кантата «Фелица». IX. 236.

Фойхтъ, Карлъ Карлов., проф. Содѣйствовалъ къ доставленію писемъ Д-на V. VII. По случаю торжественнаго открытія памятника Д-ну VIII. 1020. Упом. VIII. 78.

Фокъ, коменд. IX. 315.

Фокъ, родственникъ Д-на VIII. 957.

Фоминъ, Петръ Аѳан.. есаулъ донской V. 42. 44. Участвовалъ въ петровской экспедиціи Д-на V. 168. 239. 284. VI. 496. 497. VIII. 164. 166.

Фонтанка. Домъ Д-на VIII. 612.

Фонъ-Визинъ, Д. И. Одинъ изъ его «Вопросовъ» I. 179. На смерть Потемкина I. 455. 464. О его письмѣ къ Козодавлеву о планѣ росс. словаря V. 397. Зять Роговикова VI. 656. Его воспитаніе VIII. 56. 57. Сотрудникъ «Собесѣдника». VIII. 309. Его «Челобитная» и «Вопросы» VIII. 317. 319—325. 357. Его письмо къ автору «Былей и Небылицъ» VIII. 326. Членъ Россійской академіи VIII. 351. Представленіе его комедіи «Недоросль» V. 832. VIII. 414. Въ запискахъ Дмитріева VIII. 604. IV. 524. Отвѣты Екатерины на его «Вопросы» VIII. 322—326. IX. 102. Упом. VIII. 26. 37. 53. 64. 327. 328. 335. 339. 341. 877.

Фонъ-Фрикенъ. Разговоръ съ Д. А. Д-ной о Званкѣ VIII. 1008.

Форпосты отъ Иргиза къ Яику V. 43;—и наоборотъ V. 115.

Фортунатовъ, Федоръ Никол. Его свидѣтельство о Каразинѣ VI. 773.

Фоссъ. О переводахъ его II. 330. VI. 326.

Фотій, архимандритъ. Отношеніе къ граф. А. А. Орловой VIII. 1009. Отношенія къ Д-ной VIII. 1009. Отношенія къ кн. А. Н. Голицыну VIII. 1009. 1010. Упом. VIII. 908. 983. IX. 283. 327. 329.

Франкфуртъ. Битва подъ нимъ VII. 452.

Франція и Французы. Отзывы о нихъ II. 640. 649. III. 153 и сл. 399. 437. IV. 582. На пораженіе ихъ Испанцами III. 433. Комическія оперы (оперетки) VII. 604. Пѣсня VII. 610. О рифмѣ VII. 625. Французскіе безпорядки VII. 636. О пользѣ для Россіи усилить бунтъ во Франціи VII. 476. Французская революція. Отношенія къ ней Екатерины II VII. 465. 466. Отношеніе къ ней императора Павла VII. 466. Миръ съ Римской имперіей въ Люневилѣ VII. 466. Упом. VIII. 884.

Фрейманъ, генералъ-майоръ. Въ ордерѣ къ Мансурову VII. 10. Въ письмѣ оренбургскаго губернатора Рейнсдорпа VII. 16. Ордеръ къ нему VII. 18. Письмо къ Бибикову VII. 18. 19. Упом. VII. 8. IX. 32. 43. 44.

Фригга, богиня III. 108. VIII. 856.

Фридландъ. На убитыхъ тамъ воиновъ III. 412.

Фридрихсъ, баронъ, придворный банкиръ VIII. 546.

Фридрихъ Вильгельмъ II, король

Digitized by Google

Прусскій. Оставляетъ Русскихъ въ польскомъ походѣ I. 646. Упом. IX. 286.

Фридрихъ II, король Прусскій. Уваженіе его къ Бибикову II. 25. Письмо его къ Бибикову II. 707. III. 301. 643. Имя его ненавистно Русскимъ I. 38. VI. 434. Державинъ переводилъ его сочиненія III. 272. 279. 286. VII. 637. Составилъ комментаріи къ своимъ соч. III. 589. Намекъ на него въ стихахъ III. 636. Стихотворенія его, переведенныя Державинымъ V. 266. VIII. 223. 273. Упом. VIII. 90. IX. 21. 31.

Фритшъ. IX. 17.

Фроловъ, инспекторъ царскосельскаго лицея VIII. 972.

Фрюауфъ, переводчикъ IX. 522.

Фузелеры. Отправленіе ихъ въ Шафгаузенъ и т. д. V. 41. 50: 51. Требуются обратно V. 51. 106; — особенно для колоній V. 105. Д-нъ оставляетъ у себя только 25 человѣкъ V. 107. О нихъ VIII. 117 и д.

Фуксъ, Егоръ Борис. О Суворовѣ II. 241. III. 452. VI. 196. Отзывъ его объ отеч. войнѣ VI. 253. Письмо его о взятіи Варшавы Милорадовичемъ VI. 255.

Фуксъ, И. Л. Положилъ на музыку оду «Богъ» IX. 519.

Фурсова, Марья, генеральша подъ опекою Д-на V. 813. VI. 708. 709. VIII. 722.

Фурсовъ, Ив. Артам. VI. 708.

Хаймовичъ, Нота, надворный совѣтникъ. Въ статьѣ объ Евреяхъ VII. 259. Проектъ его объ Евреяхъ VII. 329.

Хайсоль, колонія V. 42.

Ханукъ, еврей. О введеніи жидовства въ Россіи VII. 298.

Ханыкова, А. В., супруга А. А. Бибикова VII. 80.

Хардинъ, офицеръ V. 188.

Харитонъ Лукичъ. См. Зуевъ.

Харчевъ, сотникъ. Высланъ на встрѣчу Пугачеву V. 224. VIII. 204. 205. 207.

Хасиды, секта Евреевъ VII. 254.

Хатовъ, Илья Меркул., служ. въ Заемномъ банкѣ VI. 691.

Хвостова, калуж. помѣщица VI. 767.

Хвостовъ, А. С. Исправляетъ соч. Державина I. 70. IV. 214. Пріязнь съ Львовымъ I. 513. Посланіе къ нему III. 413. 752. Свѣдѣнія о немъ. Тж. Его отвѣтъ Державину III. 418. Поэтическая съ нимъ переписка III. 433. и сл. Управл. Заемнымъ банкомъ VI. 168. 540. Противъ него сатирич. стихи графа Хвостова VI. 254. 256. Секундантъ Храповицкаго VI. 539—543. VIII. 242. Написалъ эпиграмму на Козодавлева VI. 540. Какъ сочинитель одъ VII. 618. Отношеніе къ Д-ну VIII. 238. Сватовство Д-на VIII. 243. Обвиненіе его Хемницеромъ въ двоедушіи VIII. 282. Ссоры съ гр. Хвостовымъ VIII. 870. 871. 918. Д-нъ дорожитъ его совѣтомъ VIII. 871. Защищаетъ Д-на отъ нападеній критиковъ VIII. 871. 872. По поводу частныхъ литературныхъ собраній VIII. 901—904. Предсѣдатель разряда Бесѣды VIII. 907. Упом. VIII. 882. 885. 913. 916 948. IX 89. 256. 271. 326.

Хвостовъ, В. С. III. 730. VI. 638. 640.

Хвостовъ, гр. Д. И. О написанной имъ одѣ *Богъ* I. 191. III. 518. Проситъ стиховъ у Д-на I. 525. VI. 153. 155. 165. 168. Издаетъ *Другъ Просв.* Тж. IV. 779. Получаетъ графскій титулъ II. 297. Эпиграмма на него (*На Скрыплева*) III. 498; — (*На Самохвалова*) III. 518. Смерть Суворова въ домѣ его II. 344. Имѣніе его II. 483. Мнѣніе о немъ Д-на II. 486 и сл. III. 391. VI. 173. 825. Его извѣстія о Тончи III. 738. Изъ письма къ нему Д-на III. 738. Предлагаетъ Д-ну писать къ Суворову V. 805. Собираетъ свѣдѣнія о писателяхъ VI. 170. Совѣты ему VI. 174. 175. Замѣтка его о Д-нѣ. Тамъ же. Чтеніе его въ Бесѣдѣ люб. р. сл. VI. 215. Д-нъ не принялъ въ Бесѣдѣ его сатирич. стиховъ VI. 254. 266. Его переводы изъ Боало и Горація VI. 271. Какъ сочинитель разныхъ одъ VII. 618. Отношенія Д-на къ нему VIII. 864. 868—870. Ссоры съ А. С. Хвостовымъ VIII. 870. 871. Посредникъ въ знакомствѣ Евгенія съ Д-нымъ VIII. 888. 889. Переписка съ нимъ Евгенія VIII. 889. 890. Членъ Бесѣды VIII. 907. Отношеніе Крылова къ нему VIII. 917. 918. Причина ссоры съ Д-нымъ VIII. 918. 919. Упом. III. 413. 498 и сл. 688. 740. VIII. 604. 861. 866. 903. 910. 925. 948. IX. 102. 256. 258. 259. 207. 208. 209. 283.

Хвостовъ, Ник. Ах., флотскій офицеръ. Стихи *въ память его* III. 30. Свѣдѣнія о немъ. Тж. и сл. 744. IX. 266.

Хвощинскій, Дм. Фед., губ. прокуроръ въ Тамбовѣ V. 684. О земляхъ его въ оренбург. краю V. 496. О размежеваніи съ нимъ князя С. Ф. Голицына V. 557. Имѣетъ у себя деньги Терскаго V. 623. По поводу рѣчи кн. А. А. Вяземскаго о винныхъ откупахъ VIII. 489. 501. 502.

Digitized by Google

Хвощинскій, тамб. дворянинъ. Стараніе о воспитаніи своихъ дѣтей, выписка учителей изъ-заграницы VIII. 466.

Хемницеръ, Ив. Ив. Кто авторъ напечатанныхъ въ его сочиненіяхъ *чужихъ* басень I. 179. 796. Пріязнь съ Львовымъ I. 513. Посвятилъ свои басни М. А. Львовой I. 514. 1-е посмертное изданіе его басень II. 494. Къ силуэту его III. 492. Мнѣніе о немъ Д-на III. 520. 537. Даетъ Львовымъ отчетъ о своемъ пребываніи въ Смирнѣ V. 395. 878. Объ отъѣздѣ его въ Константинополь V. 837. О его характерѣ V. 838. О новомъ изданіи его басень VI. 157. Д-нъ пользовался его совѣтами VI. 443. Знакомство съ нимъ Д-на II. 528. VIII. 247. 277. Его литературное развитіе VIII. 281. Вліяніе его на поэзію Д-на VIII. 282. Смерть его и характеристика VIII. 283. Участіе въ журналѣ «С.-Петерб. Вѣстн.» VIII. 285. По поводу басни его *Заяцъ обойденный при произвожденіи* VIII. 323. По поводу басенъ Д-на VIII. 876. Его басни IX. 231. Упом. V. 378. 607. VIII. 37. 252. 275. 296. 857. 870. IX. 200. 236.

Хераскова, Елис. Вас., рожд. Неронова. Приписка ея къ письму мужа V. 308. Выражаетъ Д-ну свою благодарность и проситъ за мужа V. 784. Рекомендуетъ Д-ну зятя своего Аршеневскаго V. 806. Проситъ о своихъ сестрахъ V. 820.

Хераскова, М. М. Портретъ его при одѣ *Ключъ* I. xxxv. 80. Стихъ изъ «Россіяды» I. 35. Ода въ похвалу его I. 77. Стихи при чтеніи «Россіяды» III. 337 и сл. 751. Эпиграмма III. 338. Къ портрету его III. 412. Мнѣніе о немъ Д-на III. 498. Опера *Добрый солдатъ* III. 726. Ода его на восшествіе на престолъ имп. Александра Павл. II. 355. Желаетъ узнать подробности положенія Казани V. 308. 313. Кураторъ Московск. университета V. 311. VIII. 463. Совѣтуетъ Каницу просить Шувалова черезъ Д-на V. 330. 337; — писать къ императрицѣ V. 335. Родство его съ Трубецкими, Вяземскими и Урусовыми V. 516. Его имѣнія Гребенево и Очаково V. 518. Его стихи въ журналѣ И. Ф. Богдановича V. 553. Отзывъ его о рѣчи Захарьина V. 635. VIII. 457. По порученію Д-на покупаетъ въ Москвѣ вещи для тамбовск. училища V. 635. 654. Рекомендуетъ Д-ну Л. И. Магницкаго V. 636. 654. Благодаритъ Д-на за свое спасеніе въ дѣлѣ о мартинистахъ V. 780. По словамъ жены, огорченъ по службѣ V. 784. Письмо его къ Каницу V. 877. О его одѣ на клевету VI. 55. Проситъ покровительства Д-на въ дѣлѣ по имѣнію брата VI. 142. Отрывки изъ его стиховъ VII. 526. 528. 529. 533. 546. 553. 558. 561. 563. 565. 566. 570. Достоинство его стиховъ VII. 571. VII. 572. О забавныхъ операхъ VII. 604. О стихотвореніяхъ въ журналѣ Миллера VII. 618. Начало и значеніе изданія «Невинное увеселеніе» VII. 618. Сочинитель философическихъ одъ VII. 618. Его сочиненія VIII. 53. 54. Его «Россіяда» VIII. 246. Въ анекдотѣ о Д-нѣ VIII. 270. Въ одѣ Д-на «Ключъ» VIII. 288. Членъ Россійской академіи VIII. 351. Корреспондентъ Д-на въ Москвѣ VIII. 531. 532. Въ письмѣ Карамзина VIII. 609. О присужденіи преміи за трагедію «Зореида и Ростиславъ» IV. 213. VIII. 882. Его «Бахаріяна» VIII. 989. 990. Упом. V. 312. 313. 316. 319. 320. 331. 333. 338. 342. 345. 426. 776. 777. VI. 147. 168. VII. 55. 474. 639. 756 773. 863. 895. IX. 97. 100. 235. 238.

Хилковъ, князь, зять Трощинскаго VI. 859.

Хилковъ, кн. Мих. Яковл. V. 526.

Хилковъ, князь Серг. Ал-ѣев., совѣтникъ Академіи Наукъ IX. 178. Выходитъ оттуда V. 495. 498. Жалованье его V. 563. Былъ опредѣленъ по просьбѣ Д-на V. 539.

Хиронъ. См. Гіеронъ.

Хитрово. По дѣлу о губернаторѣ Лопухинѣ VIII. 784. 788.

Хитрово IX. 571.

Хитрово, Г. Его историко-статистическое описаніе Тамбовской епархіи VIII. 447. 478.

Хитрово, Петръ. Подпись журнала по дѣлу Д-на въ сенатѣ VIII. 574.

Хитрово, Фед. IX. 234.

Хитровъ, калужскій помѣщикъ VI. 767.

Хитровъ, совѣтникъ IX. 178.

Хлоповъ, Петръ Никол., помѣщикъ VI. 117. 146.

Хлоповы VIII. 950.

Хлоръ, царевичъ. Сказка о немъ I. 129. 139. 170. 296. 795. II. 392. 529. III. 600. VIII. 293. Посланіе къ нему II. 405. VIII. 856.

Хмельницкій, Иванъ III. 426.

Хмельницкій, Ник. Ив. Родство съ нимъ Эмина II. 232. IV. 790.

Digitized by Google

Хмыровъ, М. Д. О Державинѣ IX. 544.
Хованскій, кн. П. Ив. бояр. IX. 8.
Ходаковскій (Доленга) III. 131.
Холмоградъ IV. 53.
Хомутовъ. Дѣло его съ Львовымъ VI. 193; — тяжба съ Воейковыми VI. 308. 310. VII. 654.
Хомяковъ, А. С. III. 123.
Хорватъ, Осипъ Ив., екатеринос. губернаторъ VI. 36. 37. 46. О дѣлѣ съ Лесевицкою VI. 129. VII. 654.
Хорватъ, полковн. по пугачевскому бунту IX. 62.
Хотяинцовъ V. 105. 106.
Хотяинцовъ, Вас. Вас., начальникъ стола въ экспедиціи о государственныхъ доходахъ V. 545.
Храповицкій, Александръ Вас. Обѣщаетъ Державину виньетки I. xxix. V. 815. Пишетъ стихи для Екатерины В. I. 134. 253. 542. «Дневникъ» его I. 254. 294. 500. 504. 524. 537. 709. III. 626. VIII. 577. IX. 165. 166. Храповицкій о Державинѣ I. 495. Посланія къ нему I. 541. II. 45. 51. VIII. 632. 764. Очеркъ его біографіи I. 541. III. 415. 655. Гдѣ напечатанъ его «Дневникъ» I. 542. Какъ писатель. Тж. Отношенія его къ Державину I. 543 545. II. 45. VIII. 238. О Чупятовѣ I. 627. Стихи его къ Державину II. 49. 51. Анекдотъ о немъ II. 52. III. 736. Къ нему расположенъ Мамоновъ V. 752. Помогъ Д-ну въ денежномъ дѣлѣ VI. 528. Дуэль его съ Окуневымъ VI. 539. VIII. 242. Служба въ экспедиціи о госуд. доходахъ VI. 549. Объявилъ Д-ну милость Екатерины Вт. VI. 607. 608. Разговоръ его съ Д-нымъ о просмотрѣ сенатскихъ меморій VI. 628. Екатерина Вт. выражаетъ ему свой гнѣвъ на Д-на VI. 650. VIII. 617—619. Изъ его «Дневника» мѣста о Д-нѣ VI. 607. 610. 632. 648. 866. VIII. 523; — о Якоби VI. 641; — о разномъ VI. 656. 658. VII. 705. «Донесеніе о бюджетѣ 1794 г.» VII. 736. Любимецъ Вяземскаго VIII. 238. По поводу сватовства Д-на VIII. 244. Письмо его къ Д-ну VIII. 260. Свѣдѣнія изъ его Дневника VIII. 546. Упом. въ числѣ лицъ, которыхъ воспѣвалъ Д-нъ VIII. 597. Въ письмѣ Безбородки VIII. 623. О Радищевѣ VIII. 694. Изъ его стихотворенія VIII. 765. 766. Упом. III. 581. V. 351. VI. 462. VIII. 249. 250. 330. 557. 578. 580. 581. 597. 620. 704. 764. IX. 88. 89. 175. 236.
Храповицкій, бѣлорусскій помѣщикъ VI. 390.
Храповицкій, Мих. Вас. Сотрудникъ «Собесѣдника» III. 732. VIII. 309.
Хрипуновъ, Козьма Тихон. V. 536 (показанъ здѣсь невѣрно вм. слѣдующаго).
Хрипуновъ, Тихонъ Ив., дядя Н. А. Львова V. 536. 592. 606.
Христофоровъ, Вас. Ив., комиссіонеръ Д-на по продажѣ книгъ въ Москвѣ VI. 99. 118. 125. О представленіи его къ чину VI. 117.
Хронологическій порядокъ. Важность его при изданіи автора I. xxxvi. II. vii. III. vii.
Хронологическія показанія Державина о его соч. не всегда вѣрны I. xxxvi. 70. II. 234. 269. 722. III. 590.
Хрущовъ. Умышлялъ на жизнь Екатерины Вт. VI. 461.
Худяковъ, Петръ, крестьянинъ V. 179.
Хутынь, монастырь. Тамъ погребены Державинъ и вторая жена его I. 585. II. 439. 632. VIII. 1001—1004. Преданіе о немъ III. 186. IV. 782. Мѣстопребываніе Евгенія Болховитинова VI. 169. 185. VIII. 887.
Царевщина, Саратов. губ. IX. 148.
Царицыно, село. См. Черная Грязь.
Царицынъ, городъ. Опасность его взятія V. 186. 193. VI. 58. IX. 77. 84.
Царское Село I. 161. 616. 728. «Прогулка» тамъ Д-на I. 423. II. 711. VIII. 630. О названіи мѣста I. 423. II. 96. Увеселенія тамъ I. 768. Стихи на запустѣніе Царскаго С. при имп. Павлѣ II. 93. 716.
Царскосельскій лицей. Д-нъ тамъ на экзаменѣ VIII. 972. Упом. VIII. 971.
Царь-дѣвица. Сказанія о ней III. 117 и слл. Стихи о ней III. 121 и слл. VIII. 933. Подъ нею разумѣется Елисавета Петр. III. 126. 745.
Царствъ книга VII. 622.
Цахаріэ, нѣмецкій писат. Переводъ Д-на VI. 457. VIII. 264.
Цвѣточныя игры VII. 595. 625.
Цезій-Вассъ, лирикъ VII. 585.
Цельты. Пѣсни ихъ VII. 585.
Цензура духовная II. 5 и слл. 714. IV. 780. IX. 250.
Цензура книгъ. Указъ о ней по поводу дѣла о мартинистахъ V. 478. VI. 58.
Цензурныя измѣненія въ стихахъ Д-на I. xvii. 110. 234. 285. 531. II. 5. 7. 714. III. 209. IV. 390.
Церковныя пѣсни VII. 621.

Digitized by Google

Цертелевъ, князь Ник. Андр. Разсказы его о графѣ Хвостовѣ I. 191. II. 297. О посѣщеніи имъ Д-на въ Обуховкѣ VIII. 952. 953. Упом. IV. 780. VIII. 626. IX. 211.

Цертелевъ, кн. П. Н., IX. 211.

Цесарь II. 292. 490. III. 629. 637.

Цеттелеръ, совѣтн. саратовскаго намѣстн. правленія. Извѣщаетъ о проѣздѣ кн. Вяземскаго V. 681. 682. VIII. 486. 488.

Цикада. См. Кузнечикъ.

Цинциннатъ II. 295. III. 677.

Цирцей, генералъ II. 223.

Цирцея I. 630. II. 535. III. 635.

Цицеронъ I. 330. 497. III. 630.

Циціановъ, кн. По поводу записки Потоцкаго VIII. 811. Изъ писемъ къ нему Ростопчина о Д-нѣ VIII. 835—837. 841. 787.

Цна, рѣка. О способахъ улучшенія ея судоходства VII. 162. 219. 651—675. VIII. 426.

Цуги I. 137. 481. II. 410.

Цуриковъ, офицеръ. Наговоры его на Д-на VIII. 224.

Цывильскъ, городъ. Движеніе туда Пугачева V. 149. 165.

Цывыревъ, об.-секретарь VI. 629.

Цыплетевъ, царицынскій комендантъ VI. 512. VIII. 131. 172. 198. 199. IX. 74. 84.

Чаадаевъ, Ив. IX. 26.

Чаплинъ, губерн. прокур. IX. 189.

Чаплинъ, опекунъ надъ имѣніемъ Зорича VI. 725.

Чардынъ, село V. 166. 182.

Чарторыжскій, князь Адамъ Адамов., товарищъ министра VI. 777. 778. 787. Навѣты его на Д-на VI. 797. Членъ еврейскаго комитета VI. 799. VII. 737. 738. Хотѣлъ уничтожить указъ о польской шляхтѣ VI. 804. По дѣлу о Евреяхъ VIII. 826. По дѣлу о панцырныхъ боярахъ VIII. 830. Глава и руководитель польской партіи VIII. 832. 833. Упом. III. 554. VI. 800. 807. 812. VIII. 789. 798. 830. 843. IX. 193. 196. 197.

Чарфасъ, царь VII. 317.

Чацкій VI. 379. Польская книга о Евреяхъ VII. 230.

Чацкій, графъ. Дѣятельность его въ Имп. Публичной библіотекѣ VI. 855.

Чебоксары, городъ. Снятіе съ него плана VI. 421.

Чеботаревъ, Р., хорунжій оренбургскаго войска VII. 11.

Чеканаева, жена бывшаго экзекутора коммерцъ-коллегіи, Якима Дмитр. V. 602.

Чекмаревъ. Отдача ему денегъ V. 793.

Челищевъ, Петръ IX. 236.

Челищевъ. Въ «Дневникѣ» Храповицкаго по дѣлу Радищева III. 758. VIII. 694.

Челябинскъ V. 71. 73.

Чемевовъ, казан. прокуроръ. 572.

Чемесовъ, Евграфъ Петр., граверъ. Надпись на него III. 333. Портретъ императрицы Елисаветы Петровны VI. 421. Знакомство съ нимъ Д-на VI. 426. VIII. 67.

Чемодуровъ, Андр. Яковл. Тяжба его съ матерью Д-на VI. 545.

Чемодуровъ, Як. Фед., секундъ-майоръ. Ссора съ отцомъ Д-на VIII. 22. 23. VIII. 246.

Черенчицы (Никольское), Тверской губ., помѣстье Львова. Упом. VIII. 613. См. также Никольское.

Чернавка, село V. 520.

Черная Грязь, село Царицыно. Пребываніе тамъ Екатерины Вт. V. 269. VII. 736. VIII. 227. IX. 86.

Черная рѣчка V. 88.

Черновка, деревня V. 163.

Черновъ, (или **Черневъ**), Яковъ Григ. Д-нъ рекомендуетъ его Гудовичу V. 504. 506. Даетъ ему порученіе въ имѣніи гр. Чернышева V. 619. Упом. V. 420.

Черносвитовъ, майоръ, командующій Малороссійскими казаками въ Бузулуцкой крѣпости V. 106. VI. 487. 488. VII. 19.

Черный Яръ. Пораженіе при немъ Пугачева V. 203. VI. 508. VIII. 204.

Чернышева, графиня Анна Ивановна, въ замуж. Плещеева VI. 149.

Чернышева, графиня Елисавета Петровна (рожд. Квашнина-Самарина) VI. 157. 178.

Чернышевъ, графъ Гр. Ив. О распоряженіяхъ по его имѣнію въ опекѣ у Д-на VI. 106. 120. 124. 125. 426. 139. 168. 709—712. Благодарность Чернышева VI. 177 — 179. Его херсонское имѣніе VI. 128. Дѣло его съ Кривцовымъ VI. 305. Свѣд. о немъ VI. 708. VIII. 722. 723. Упом. VIII. 721. 781.

Чернышевъ, графъ Захаръ Григ. [1],

[1] На стр. 29 т. IX ошибочно названъ Г. З.

Digitized by Google

президъ. военной коллегіи. Притѣснялъ Бибикова VI. 463. VIII. 88. Объявляетъ о наградѣ за поимку Пугачева VI. 477. Учрежденіе его о винокуреніи VII. 236. 239. 242. 307. Его арендаторскія правила VII. 241. Свѣдѣнія его объ Евреяхъ VII. 249. Пріучилъ Евреевъ вязать чулки VII. 257. Копія съ описанія состоянія Евреевъ Могилевской губерніи VII. 308. Письма его по пугач. бунту IX. 29. 30.

Чернышевъ, графъ Иванъ Григ. Осмѣиваетъ Дашкову III. 625. Вице-президентъ адмиралтейской коллегіи V. 440. VIII. 541. О дѣлѣ по имѣнію его въ Тамб. губ. V. 440. Ходатайствуетъ о производствѣ Бастидона при отставкѣ въ чинъ V. 475. 478. 603. 619. О спорномъ дѣлѣ его крестьянъ съ сосѣдями V. 618. Стараніе Д-на по дѣламъ его V. 621. Насмѣшки надъ кн. Дашковой VIII. 335. Покровитель Д-на въ Петербургѣ во время его пребыванія въ Тамбовѣ VIII. 531. 532. Подпись журнала сената по дѣлу Д-на VIII. 574. Упом. VI. 106. 710. VIII. 235. 546. 547. 710.

Чернь, село Орловской губ. VI. 149.

Черный, запорожецъ. По пугачевскому бунту IV. 515. VI. 455. 456. 487. 501. VIII. 110. 79.

Черогоротская, Екат. Ив., камеръюнгфера Екатерины Вт. IX. 288.

Черскій. Перевелъ оду *Богъ* по-латыни I. 190.

Чертковъ, Вас. Ал. III. 754. VII. 212. 214. 333. Сообщаетъ Д-ну о просимой имъ въ Сарат. губ. землѣ V. 691.

Черторижскій. См. Чарторыжскій.

Чешскій. Гравировалъ виньетки къ стихотв. Д-на и портретъ его I. XXXIV. 456. IX. 566.

Чесма I. 428. II. 99. VII. 452.

Четвертинская. См. Нарышкина, Марья Антоновна.

Чижовъ, Федоръ Вас. V. VII.

Чипчакъ. См. Кипчакъ.

Чириковъ, Афанасій Иван., уфим. вице-губернаторъ. Д-нъ проситъ его содѣйствія по дѣламъ своей оренб. деревни V. 855. (Съ 1787 по 1802, послѣ Зуева, Чириковъ былъ олонецк. губернаторомъ). Воевода свіяжскій VI. 522. 524.

Чирковъ, Николай Александр., тесть партизана Давыдова VI. 17.

Число апокалиптическое (666). См. апокалипсическое число.

Чистовичъ, Илар. Алексѣевъ. I. 707. 714. III. 425. IV. 785. Справка его о докладѣ Д-на императору Павлу VI. 787. VIII. 852.

Читалагай, гора въ сарат. колоніяхъ. I. XVI. XXVI. III. 271 и сл. Положеніе ея. Д-нъ поручаетъ капитану Вильгельми имѣть тамъ патруль V. 198. Нѣмецкій подлинникъ названныхъ по ней одъ V. 266. По ея имени названы оды Д-на VIII. 273. См. слѣдующее слово.

Читалагайскія оды I. X. XVI. 16. 70. 71. 147. 622. III. 260. 271—310. 750. VII. 637.

Чичаговъ, Вас. Як. адмиралъ. Свѣдѣнія о немъ II. 489. III, 351. Къ бюсту его III. 351. VI. 618. Членъ адмирал. коллегіи V. 608. Просьба Екатерины Д-ну написать о немъ стихи VIII. 591. IX. 296. Неуспѣхъ Д-на VIII. 591. Надпись на надгробномъ памятникѣ Чичагова IX. 268. 269.

Чичаговъ, М. Н. IX. 196.

Чичаговъ, Никита Дмитр., адъютантъ V. 353.

Чичаговъ, Павелъ Вас., адмиралъ. Эпиграмма на него III. 451. Товарищъ министра VI. 777. 778. Контрактъ его къ Косиковскимъ VI. 780 О заключенныхъ имъ контрактахъ VI. 784. Объ уничтоженіи имъ флота VI. 785.

Чичаговъ, Петръ Ив. Зять Мертваго. Свѣдѣнія о немъ V. 818. 819. Д-нъ ходатайствовалъ о прощеніи его V. 823. Д-нъ поручаетъ ему свое оренбургское имѣніе VI. 27. 28. 35. 45. 49. 50. 91. 140. VIII. 678. Д-нъ утѣшаетъ его послѣ пожара VI. 106. VIII. 753. 754. Упом. VIII. 955.

Чичерина, дѣвица. Изображала Талію въ пьесѣ *Такъ и должно* VIII. 461.

Чичерина, жена Вас. Петровича. Ссора съ Д-ной VIII. 508—510.

Чичеринъ, Василій Петровичъ, предсѣдатель гражданской палаты VIII. 508—510. Жалоба ему на жену Д-на V. 700. 708. VI. 592. VII. 151. 153. 182. 183.

Чичеринъ, Ден. Ив., сибирскій губернаторъ. Извѣщеніе его о мятежѣ Башкирцевъ VII. 16. 17.

Чичеринъ, Ник. Ив., сенаторъ III. 342.

Чичеринъ, Петръ Вас., предсѣдат. тамб. верхней расправы. О найденной имъ паутинѣ V. 433. 473. 479. 502. О патентѣ ему на чинъ V. 570. 595. VI. 592. Жалоба на Д-на VIII. 508. Упом. IX. 154. 155.

Digitized by Google

Чичерины IX. 149. 150.

Чоглокова, Марья Симон., рожден. Гендрикова, во 2 бракѣ Глѣбова VI. 605.

Чоглоковъ, мужъ оберъ-гофмейстерины. Осмѣянъ въ «Былях» и Небылицахъ» подъ именемъ Самолюбиваго VIII. 314. IX. 100. Долгъ ему Д-на V. 560. 582. 669.

Чорба, генералъ-маіоръ VIII. 195. 219. Назначеніе его VI. 516. Идетъ отъ Москвы съ пятью полками V. 164. 171. 172.

Чортковъ IX. 170. 171.

«Чтеніе въ Бесѣдѣ любителей русскаго слова». Изданіе VIII. 913. «Разсужденіе о лирической поэзіи» Д-на VII. 516. 575. 598—612. VIII. 914. 916. Басни Крылова VIII. 916. 917. Участіе Д-на VIII. 919. 920. Комическая поэма Шаховского VIII. 922. 923.

«Чтеніе для вкуса». Статьи о разныхъ родахъ поэзіи VII. 516.

Чубаровъ, тамбовскій купецъ V. 686. 688.

Чулковъ, М. Д., издатель сказокъ II. 214. III. 117. 119. IV. 49. 746. VII. 603. VIII. 879. Его повѣсть о Гассанѣ IX. 232.

Чумаковъ, казакъ VIII. 205.

Чупятовъ, купецъ I. 627. 803. III. 634. IV. 777. Свѣд. о немъ IX. 246. 247.

Шагинъ-гирей, ханъ VII. 421.

Шадэ, Іоаннъ, проф Харьковск. универ. IX. 191. 192.

Шаликовъ, кн. П. И. III. 756. IV. 783.

Шапелль, писатель. Львова называли русскимъ Шапеллемъ VIII. 280.

Шапкинъ, соляной канцел. совѣтникъ VI. 605.

Шарпинскій, О. С. См. Шерпинскій.

Шатобріанъ. Его брошюра о Бонапарте и Бурбонахъ III. 219.

Шафгаузенъ, колонія III. 271 и сл. VIII. 180. Около нея форпосты V. 31. 36. Отправленіе туда Фузелеровъ V. 41;— казаковъ V. 42. Предписаніе Елчину расположиться тамъ V. 106. О постановкѣ тамъ пикета V. 196. Колонисты разбѣжавшіеся тамъ собираются V. 201. Упом. VI. 483. 486. 500. 503.

Шаховской, кн. А. А. Насмѣшка надъ Карамзинымъ въ комед. *Новый Стернъ* I. 693. VI. 166. VIII. 864. Затрудняется принять на театръ пьесу Д-на IV. 303. О постановкѣ трагедіи Д-на «Иродъ и Маріамна» VIII. 886. Членъ Бесѣды VIII. 907. Его комедіи и комическія поэмы VIII. 922. 923. Выходка Блудова противъ него VIII. 924. Его комедія «Коварный» IX. 270. 271. Упом. VII. 604. VIII. 964. IX. 206.

Шаховской, кн. Андрей Ив. Стихи въ похвалу ему II. 172. Свѣдѣніе о немъ III. 667.

Шаховской, кн. А. Ф. IX. 8.

Шаховской, князь, адъютантъ имп. Павла II. 17. VI. 707. 752. VIII. 715.

Шаховской, князь Ив. Андр., сенаторъ VI. 851.

Шаховской, кн. Я. П. III. 782. VIII. 65.

Шаховской-Стрѣшневъ, кн. М. В., Тамбовскій губерн. IX. 150.

Шацкъ. Поѣздка туда Д-на по наслѣдству матери VI. 441.

Шведенборгъ, См. Сведенборгъ.

Шведская война и миръ. См. Густавъ III и Верельскій миръ.

Швеція и Шведы VII. 476. Объ ихъ военныхъ удачахъ VII. 190. Проектъ рѣчи сената на шведскій миръ VII. 187.

Шеветъ Егудо, еврейская книга VII. 317.

Шевичъ, маіоръ бахмутскихъ гусаровъ V. 11. Порученіе ему V. 35. 48. 58. 63. VI. 482. VIII. 120.

Шевыревъ, С. П. Его замѣчанія о стихахъ Державина I. 90. Познакомилъ Джустиніани съ соч. Державина I. 193. О стихахъ Мерзлякова на шведскій миръ I. 308. О Тредьяковскомъ III. 524. VIII. 39. IX. 102. 264. 541.

Шекспиръ. Въ письмѣ Карамзина VIII. 608. О звукѣ *р*. IX. 252.

Шекурово, деревня Мазыриныхъ V. 620.

Шелгуновъ VIII. 60.

Шелеховъ, Г. И. Надгробная ему надпись I. 776. Свѣдѣнія о немъ. Тж. Тесть Резанова II. 476.

Шельтингъ III. 31.

Шемяка (Дмитрій) III. 296. IV. 384.

Шемякинъ. Дѣло его съ Малороссіянами слободы Алферовки VI. 38—41. VII. 207. 209—215. Упом. VII. 740. VIII. 640. 650.

Шепелева, Марья Григ. (рожд. Врасская) VI. 846.

Шепелева. См. Шувалова.

Шепелевъ, Петръ Алекс., женатый на племянницѣ Потемкина I. 228. 796. Вызвалъ кн. Голицына на дуэль VI.

Digitized by Google

478. VIII. 119. IX. 268. Наслѣдникъ Потемкина VI. 716.

Шепелевъ, сенаторъ. Мнѣніе его о службѣ дворянъ VI. 787. 788. 791. VIII. 812.

Шеппингъ, баронъ Дм. Оттон. V. VII.

Шереметева (рожд.), жена губернатора Лопухина VIII. 783.

Шереметевскій, П. IX. 4. 5.

Шереметевъ IX. 257.

Шереметевъ, бояринъ, Бор. П. Мальтійскій кавалеръ II. 205. IX. 8.

Шереметевъ, графъ Ник. Петр. Свѣдѣнія о немъ II. 453 и сл. V. 499.

Шереметевъ, графъ Петръ Борис. VI. 517.

Шериданъ. Его комедія: «Школа злословія» IX. 285.

Шерпинскій, Ос. Степ. Служитъ при кн. Дашковой. Свѣдѣнія о немъ V. 596. 617. 783. VIII. 439.

Шеферъ, колонія V. 197.

Шешковскій, С. И. Слухъ, что ему велѣно допросить Державина I. 111. Время смерти его IV. 783. VI. 866. Участіе его въ дѣлѣ Якоби VI. 637. 638. 641. Упом. III. 315. 502. 595. VI. 258. 695. VIII. 695.

Шидловскій, переводчикъ XI. 515.

Шиллеръ, поэтъ. Державинъ перевелъ его стихотвореніе II. 536. 540 и сл. 701. III. 741. Подражаніе ему IV. 781. Стихи на него III. 494. По поводу оды «Любителю художества» VIII. 631. Несочувствіе Д-на къ нему VIII. 866. Упом. II. 723. IX. 261. 262. 352.

Шильдъ, генералъ IX. 290.

Шиповъ, казанскій воен. губернат. VIII. 1019.

Шиповъ, Никол. Петр., директоръ экономіи въ Уфѣ VI. 17.

Ширинскій-Шихматовъ, князь. См. Шихматовъ.

Шифнеръ, А. А., академикъ III. 118.

Шихматова, кн. Варвара Дм. VIII. 997.

Шихматовъ, кн. Влад. Алексѣев. Сосѣдъ Д-на по имѣнію VIII. 997. 999. Упом. IX. 204.

Шихматовъ, князь Сергѣй Ал-др. Свѣд. о немъ VI. 290. 291. VII. 735. По поводу очередныхъ литературныхъ вечеровъ VIII. 902. Членъ Бесѣды VIII. 907. 912. Упом. VIII. 959. IX. 206.

Шишкинъ, Петръ Алексѣевичъ, солдатъ преобр. полка VI. 435. VIII. 69.

Шишковскій, С. И. См. Шешковскій

Шишковскій, Федоръ Кузьм., дворц. управитель V. 14. Вызывается изъ Казани VI. 18. Д-нъ хвалитъ его исполнительность V. 27. 28. 34. 79. VI. 483. Серебряковъ пишетъ о немъ V. 35. Удалился изъ Малыковки во время прибытія шайки V. 174. Страхъ его V. 177. Встревоженъ множествомъ колодниковъ V. 204. 220. Отвѣтъ его на требованіе Д-нымъ денегъ и людей V. 220. Предписаніе ему принять нужныя мѣры VI. 503. Упом. VIII. 117. 178.

Шишковъ, А. С. Объ одномъ мѣстѣ оды *Богъ* I. 202. Объ отправленіи Суворова въ Италію II. 241. Стихи его на гробъ Суворова II. 296. На смерть В. Зубова II. 486. Его рецензія трагедіи Озерова II. 698. Его отношеніе къ молодымъ талантамъ II. 580. Мнѣнія его о словахъ II. 693. III. 723. IV. 772. 780. Цензурная строгость III. 720. Составилъ *Опытъ Славенскаго Словаря* IV. 780. Свѣдѣнія о немъ II. 727. III. 31. 753. Мнѣніе его о Державинѣ II. 712. Отзывъ Д-на о его полемикѣ противъ Карамзина VI. 148. VIII. 862. Его участіе въ Бесѣдѣ люб. р. сл. VI. 201. 207. Назначенъ президентомъ Рос. Ак. VI. 264. VIII. 913. Письмо его изъ Брухсаля VI. 283. Его неудовольствіе на Греча VI. 305. IX. 195. Д-нъ зоветъ его на Званку VI. 307. Послѣдній манифестъ его редакціи VI. 331. Обѣдалъ у Д-на вмѣстѣ съ Карамзинымъ VI. 332. VIII. 947. Его взглядъ на вопросъ объ освобожденіи крестьянъ VI. 815. Отрывки изъ его стиховъ VII. 535. Разговоры о словесности, напеч. въ 1811 г. VII. 607. Его «Разсужденіе о старомъ и новомъ слогѣ». Отношенія къ Д-ну VIII. 862. 864. Д-нъ о немъ въ письмѣ къ Дмитріеву VIII. 862. Отношеніе къ Карамзину VIII. 863. По поводу участія его въ частныхъ литературныхъ собраніяхъ VIII. 901—904. О мысли кн. Голицына обратить домашнія собранія въ общественныя VIII. 905. Составилъ уставъ Бесѣды VIII. 907. 908. Завѣдывалъ печатаніемъ «Чтеній въ Бесѣдѣ» VIII. 913. Его патріотическія чтенія въ Бесѣдѣ VII. 629. VIII. 914. 915. Государственный секретарь VIII. 915. Жихаревъ о взглядѣ его партіи на моск. литераторовъ VIII. 921. Посланіе В. Л. Пушкина противъ его приверженцевъ VIII. 922. Его вліяніе на языкъ Д-на VIII. 928. 929. Первое знакомство съ Карамзинымъ VIII. 947. 948. Защитникъ крѣпостного права IX. 195. 326. Упом.

Digitized by Google

II. 493. 550. III. 434. 565. V. 835. VI. 233. 300. VIII. 872. 882. 1016. IX. 108. 205. 209. 215. 251. 265. 275. 326. 335. 514.

Шишковъ, засѣдатель петрозавод. верхняго земскаго суда VI. 569. VII. 51. 52. 53. 57. 116. 119.

Шишковъ, преображ. кап.-поручикъ VI. 452.

Шишковъ, совѣтникъ петрозав. казенной палаты. Сплетня его VIII. 381.

Шишковъ, Фед. Яков., чин. уфимской казенной палаты, сосѣдъ Д-на по имѣнію V. 786.

Шишмерова IX. 265.

Шкловъ. Тамошніе Евреи поднесли имп. Павлу оду II. 266. Свѣд. о немъ VI. 719. 866. Командировка туда Д-на VI. 122. 123. 719. 720. 725. VIII. 725—728. 845—849. Упом. VI. 129.

Шкуринъ, камердинеръ Екатерины II-й IX. 288.

Шлезія. См. Силезія.

Шлецеръ. О роговой музыкѣ I. 138. О ркп. словаря Ковдратовича VIII. 353. Упом. VIII. 915. IX. 518.

Шляхта польская IX. 197.

Шмальценъ VIII. 4.

Шмидтъ, граверъ III. 333. IV. 421.

Шмитъ, Андрей VIII. 642.

Шмой, еврей. О введеніи жидовства въ Россіи VII. 298.

Шневе, Ал-ѣй Ив., чиновникъ монетнаго департ. О долгѣ ему Д-на V. 560. 669. 841. VI. 759. VIII. 728. IX. 315.

Шнейдеръ, авторъ рукописной исторіи саратовскихъ колоній V. 202. VIII. 180. Упом. VIII. 215. 231. 273. 274. IX. 60.

Шноръ, типографщикъ. Печатаетъ соч. Державина I. XXII. V. 815. VI. 188. VIII. 861.

Шпальдингъ, маклеръ VIII. 673.

Шпилевскій, С. М. профессоръ. Его статья: «Дѣло секундъ-майора Р. И. Д-на» VIII. 22. Упом. IX. 10.

Шрекъ. Его церковная исторія VII. 245. 249. 251. 254. 292. 297. 299. 300.

Штакельбергъ, Ад. Ф., бывшій директоръ статистическаго комитета. Доставилъ списокъ мнѣнія Державина о Евреяхъ VII. 229; — копію съ книжки «Обряды жидовскіе» VII. 256.

Штаркъ. Объ Анакреонѣ II. 132. 422. Его мнѣніе о стихотвореніи Теокрита IX. 252.

Штейнбокъ. См. Стейнбокъ.

Штейнгель, Вл. Ив. Изъ записки его о Сибири VI. 643. VIII. 620.

Штейнъ, прусскій министръ III. 528. 756.

Штелинъ, Як. Як., акад. Описалъ подробности роговой музыки I. 138. Свѣд. о немъ IX. 287. Его записка о послѣднихъ дняхъ царствованія Петра III-го VI. 863. IX. 287—295. Упом. III. 732.

Штернбергъ, Елиз. Фед., въ замужствѣ гр. Магнусъ-Делагарди II. 113. IX. 181. VIII. 761. См. Делагарди.

Штиглицъ, откупщикъ VI. 238. 342. 356. Ему кн. А. А. Вяземскій продалъ землю VI. 547. Упом. VIII. 256. 778.

Шторхъ, А. К., акад. Отзывъ его о Д-нѣ I. 159. VIII. 643. Описалъ Потемкинскій праздникъ I. 380. 382. III. 109. 342. 344.

Штрандманъ, пограничный генералъ въ Оренбургск. краѣ VI. 50.

Штубендорфъ, бывш. якутскій губернаторъ. О портретѣ Державина, писан. Тончи III. 738.

Штукинъ, Д. П., книгопродавецъ. Издалъ соч. Державина I. XXVI. XXXIV. II. 452. III. 273.

Штурцъ, издатель Клеантова гимна II. 323. 325.

Шуазель-Гуффье, президентъ академіи художествъ. Свѣд. о немъ VI. 71. 855.

Шубинъ. Ф. И., скульпторъ III. 735. Его статуя Ек. В. VIII. 593.

Шувалова, графиня Ал-дра Андреевна. Замужство ея VI. 70.

Шувалова, графиня Екат. Петр., (рожд. Салтыкова) V. 502. VI. 70.

Шувалова, графиня Мавра Егор. II. 144. 711. III. 665. VI. 847.

Шувалова, Прасковья Ив., въ замужствѣ кн. Голицына VI. 857.

Шуваловъ, графъ Ал-дръ Ив. VI. 864. IX. 288.

Шуваловъ, графъ Андр. Петр. Свѣдѣнія о немъ V. 492. 499. Д-нъ благодаритъ его за рекомендацію Гудовичу и за покровительство Свистунову V. 503. Рескриптъ ему о ссудѣ Д-ну VI. 854. Разсказалъ Потемкину про оду «Фелицѣ» III. 601. VIII. 297. Ходатайство за Д-на VIII. 407. Благодарность въ письмѣ Д-на VIII. 409. Покровитель Д-на въ Спб., за время его пребыванія въ Тамбовѣ VIII. 531. Упом. VIII. 226. 297. 431. 1037. IX. 93. 110. 272.

Шуваловъ, графъ Пав. Андр. Тяжба его съ Врасскимъ VI. 846. 847.

Шуваловъ, графъ Петръ Андр. Женитьба его VI. 70.

Digitized by Google

Шуваловъ, гр. П. И. Характеристика его II. 144. 665. Стихи на гаубицы его III. 493. Изобрѣтенное имъ орудіе IX. 273. 235.

Шуваловъ, И. И. Издаетъ соч. Державина I. xvii. 54. II. 139. III. 592. 729. VI. 67. 69. 76. 79. VII. 511. 514. VIII. 716. IX. 183. *Эпистола* къ нему I. xvii. 50. 793. VIII. 286. 287. Стихи на выздоровленіе его I. 120. Державинъ хвалитъ его безкорыстно. Тж. Загородный домъ его I. 301. Отношенія его къ Д-ну I. 665. 666. II. 139. 140. III. 601. 665. На смерть его (*Урна*) II. 138. Похороны его. Тж. Очеркъ его біографіи I. 793 III. 626. Рѣзалъ на мѣди портретъ Ломоносова II. 139. Избралъ Д-на посредникомъ въ тяжбѣ съ Мус.-Пушкинымъ II. 140. III. 665. Способствовалъ къ отмѣнѣ смертной казни II. 143. III. 666. Изъ письма къ нему III. 246. Упом. въ письмахъ Каница V. 311. 312. 316. 318. 319. 321. 322. 323. 326. 429. 330. 331. 333. 335. 337. 338. 345. 348. 350—365. 877. Обѣщалъ представить императрицѣ просьбу Каница V. 342. 345. Участіе его въ разсужденіяхъ Росс. Ак. о словарѣ V. 396. Предложеніе его объ изданіи при Росс. Ак. критическаго журнала V. 39 6. Ода Сохацкаго въ память его VI. 78. Приказаніе его описать городъ Болгары VI. 423. Д-нъ просится съ нимъ въ чужіе краи VI. 437. VIII. 70. Мнѣніе о немъ людей стараго вѣка VI. 438. Побудительныя причины къ учрежденію Московскаго университета VIII. 29. Мысль о необходимости основать гимназіи въ другихъ городахъ кромѣ Москвы VIII. 38. О пріемѣ имъ Д-на VIII. 67. Покровитель литературнаго направленія VIII. 263. Въ домѣ его была читана «Фелица» въ первый разъ VIII. 296. 297. Осмѣивается въ «Былякъ и Небылицахъ» подъ именемъ Нерѣшительнаго VIII. 314. По поводу вопросовъ Фонъ-Визина VIII. 322. Д-нъ на его праздникѣ VIII. 597. Упом. VI. 420. 421. 425. 426. 434. 437. VIII. 5. 39. 41. 42. 47—49. 51. 57. 58. 66. 71. 264. 688. 719. 721. 762. 1036. 1037. IX. 19. 101. 234. 235.

Шугуровъ, М. Ф. О гробницѣ Потемкина IV. 776. Доставилъ рукопись «Мнѣніе о судоходствѣ Тамбовской губерніи по рѣкѣ Цнѣ» VII. 651; — переписку Д-на съ гр. А. Р. Воронцовымъ VII. 685. 689. 691. 692. 693. 698. 700. 703. 704. 706. 708. 711. 712. 714. О найденной имъ копіи письма къ Суворову VII. 734. Его статья: «Бунтъ Черниговскаго полка» VII. 735. Доставилъ письма Беера къ гр. Воронцову VIII. 394. Нашелъ списокъ франц. подлин. мемуаровъ Дашковой IX. 99. Упом. VIII. 259. 694. IX. 172. 176. 185. 244. 260. 301. 304. 315. 317.

Шумахеръ, сов. канцеляріи Академіи Наукъ V. 596. VIII. 37.

Шумскій перевозъ на р. Вяткѣ V. 135.

Шутовской (Шаховской, въ эпиграммѣ) VIII. 923.

Шуты Орлова и Потемкина. См. эти имена;—Анны Іоанновны I. 145. III. 600.

Шушеринъ, актеръ. По поводу комедіи Шаховского «Коварный» IX. 271.

Щебальскій, П. К. IV. 516. IX. 269.

Щелоковъ, купецъ, раскольникъ, пріятель старца Филарета IX. 40.

Щулепниковъ, VIII. 921.

Щепотьевъ, С. Н. IX. 310.

Щербаковъ, Екимъ, крестьянинъ V. 179.

Щербатова, княжна Софья Григ. Замужство ея VI. 70.

Щербатовъ, князь Мих. Мих. Желалъ познакомиться съ Д-нымъ VI. 522. Разговоръ между ними VI. 524. 525. Щербатовскія бумаги VI. 524. Его «Отвѣтъ гражданина на рѣчь, говоренную Неклюдовымъ» VII. 739. Герольдмейстеръ. Знакомство съ Д-нымъ, написалъ три тома Исторіи и издавалъ «Журналъ Петра Великаго» VIII. 225. Взглядъ его на дѣятельность Вяземскаго VIII. 256. Объ изобрѣтеніи гр. П. И. Шувалова IX. 272. 273. Упом. VIII. 65. 226. 231. IX. 236.

Щербатовъ, князь Ф. Ф., преемникъ Бибикова въ военныхъ дѣйствіяхъ противъ Пугачева I. 23. III. 300. 317. 643. Бибиковъ передалъ ему секретную комиссію V. 72. Ввѣренная ему императрицею власть V. 72. Первое письмо его къ Д-ну V. 72 Даетъ Д-ну порученіе V. 73. 86. Отвѣтъ Д-на V. 77. Рапортъ о Д-нѣ въ воен. коллегію V. 82. Отвѣчаетъ Д-ну о Мамаевѣ V. 86 102. Отзывъ о немъ Кологривова V. 98. Хвалитъ Д-на V. 102. 105. Потребовалъ триста донскихъ казаковъ въ Оренбургъ V. 106. Подтверждаетъ Д-ну стеречь Пугачева V. 113. 135. Увольняетъ 4-хъ офицеровъ V. 113. Отправился изъ Оренбурга въ Богульму V. 134. Увѣдомляетъ о несчастіи Казани и о

Digitized by Google

назначеніи П. С. Потемкина V. 139. Успокоиваетъ Саратовъ насчетъ опасности V. 143. Хвалитъ распоряженія Д-на и указываетъ на Мансурова для соглашенія саратовскихъ начальниковъ V. 154. Отозванъ въ Петербургъ V. 165. Принимаетъ команду по смерти Бибикова и одобряетъ распоряженія Д-на V. 58. 62. VI. 485. 487. 493. Увѣдомляетъ о сдачѣ секретной комиссіи П. С. Потемкину VI. 493. Донесеніе его о кончинѣ Бибикова VIII. 125. Отзывъ объ его честности VIII 127. Его отзывъ о Д-нѣ и письмо его VIII. 128. Упом. VIII. 104. 119. 125. 126. 129. 131. 132. 134. 137. 138. 139. 150. 151. 153. 156. 157. 158. 176. 177. 189. 190. 215. IX. 44. 47. 48. 80. 228.

Щербачевъ, А. Л., сенаторъ II. 237. VI. 670. 671.

Щербининъ, Ал.-дръ Андр., предсѣд. сарат. угол. пблаты V. 839. 857.

Эврипидъ, трагикъ, въ эпиграммѣ Д-на VIII. 268.

Эдвинда, супруга Рюрика IV. 35.

«Эдеиеида», итальян. поэма Тончи II. 401.

Эдигеръ. Стихи о немъ I. 57.

«Эдипъ», траг. Озерова. См. Озеровъ, В. А.

Эдуардъ Первый, король англійскій. Объ истребленіи скальдовъ VII. 569. Изгналъ Евреевъ VII. 249.

Эзопъ. По поводу басенъ Д-на III. 520. VIII. 876.

Эйлеръ, фрейлина, въ замужствѣ Зубова IX. 264. 87.

Эйлеръ, Як. Леонт. Доставилъ свѣдѣнія о бѣлорусскомъ имѣніи Д-на. IX. 87.

Эйхгофъ, лингвистъ IX. 530.

Экономическое правленіе казанское. Ордеръ ему отъ Бибикова о Д-нѣ и Тишинѣ V. 39.

Экспедиція о государств. доходахъ. Ея учрежденіе VI. 547. 732—736. VIII. 248—250. 259.

Эминъ. Н. Ф. Передаетъ Зубову стихи Д-на I. 271. Бранитъ оду *На взятіе Измаила* I. 336. VI. 624. VIII. 583. Его *Подражанія Древнимъ* II. 133. 232. 233. 350. III. 369. Эпиграмма на него III. 369. 498. VIII. 868. О его описаніи шведскихъ Лапландцевъ V. 406. VI. 576. Свѣд. о немъ II. 232. V. 408. 880. О комедіи его «Мнимый мудрецъ» V. 440. 488. VIII. 434. Взялъ у Д-на комедію «Обманщикъ» V. 465. 481. Характеръ его V. 487. 530. Перешелъ въ военную службу и уѣхалъ въ Ригу V. 488. 507. Разсказъ о томъ княгини Дашковой V. 530. 531. 562. О его пасквилѣ на Тутолмина V. 543. Отзывъ Д-на объ Эминѣ V. 578. Просьба вдовы его о пенсіи VI. 283. Посланъ изъ Петрозаводска съ донесеніемъ въ Петербургъ VI. 567. Чрезъ него Д-нъ представилъ Зубову оду VI. 611. О замѣчаніяхъ на камеральное описаніе Тутолмина VII. 730. IX. 241. Его ода «На заключеніе мира съ Готвами» IX. 273. Басня «Сильная рука владыка» III. 578. V. 544. VIII. 435—438. IX. 277. Экзекуторъ олон. губ. правленія VIII. 375. Сопутствовалъ Д-ну въ обозрѣніи Олон. губ. VI. 567. 573. VIII. 386. 387. 390. 432. Упом. VIII. 434—437. 542. 756. IX. 215. 125. 130.

Эммануилъ IV, король сардинскій. Награждаетъ Суворова II. 296; — Д. И. Хвостова II. 297.

Энгельгардтъ, Александра Вас. См. Браницкая, графиня.

Энгельгардтъ, Варвара Васильевна, племянница Потемкина, жена князя С. Ф. Голицына I. 228. VIII. 512. Ода Д-на «Осень во время Осады Очакова» I. 223. VIII. 544. Упом. VIII. 721. См. Голицына, княгиня В. В.

Энгельгардтъ, Вас. Вас., наслѣдникъ Потемкина VI. 716.

Энгельгардтъ, Екатерина Вас. См. Литта, графиня.

Энгельгардтъ, женатый на сестрѣ Потемкина, и дочери его I. 228.

Энгельгардтъ, Левъ Ник., авторъ Записокъ. О Репнинѣ I. 429. О Потемкинѣ I. 476 и слл. 494. О Вал. Зубовѣ I. 606. О взятіи Варшавы I. 637. Объ опалѣ Суворова II. 136. Сообщилъ свѣдѣнія о своемъ зятѣ Вязмитиновѣ VI. 16.

Энгельгардтъ, Надежда Васил. I. 796.

Эпаминондъ I. 327. 612. III. 620. 647.

Эпиграфы къ первоначальнымъ изданіямъ соч. Д-на I. XLII. 805. II. VIII. 280. 299.

Эпинусъ, академикъ, членъ комиссіи по народному образованію VIII. 446.

Эрманъ, издатель берлинскаго журнала IV. 774.

Эрмитажный театръ. На освѣщеніе его III. 430.

Эростратъ. См. Геростратъ.

Эротическія пьесы Д-на. См. Анакреонтическія пѣсни.

Digitized by Google

Эстеррейхъ. Рисовалъ портретъ Д-на I. XXXIV. IX. 566.
Эсхилъ. Въ эпиграммѣ Д-на III. 520. VIII. 268.
Эсфирь. Отрывокъ изъ оперы Д-на IV. 802. Изображеніе на стѣнахъ Таврическаго дворца VIII. 600.
Эшенбургъ, пис. О романсѣ и балладѣ VIII. 936. Упом. IX. 252.
Эттингеръ, Ф. Андр. IX. 278.
Ювеналъ VI. 76.
Юдифь II. 221.
Юліанъ Отступникъ, императоръ II. 222. III. 663. Позволилъ Евреямъ возобновить храмъ VII. 251.
Юлій. См. Цесарь.
Юнгъ, англ. поэтъ. Изъ его *Ночей* I. 201. 202. 464. 801. Подражанія ему I. 773 и сл. 793. Мысли, заимствованныя у него Д-нымъ для оды *Богъ* VIII. 350.
Юнкеръ. Нѣмецкій переводъ оды Тредьяковскаго «О сдачѣ города Гданска» VII. 612.
Юрій Дмитріевичъ, князь IV. 383.
Юрій Иргоревичъ, князь рязанскій IV. 296.
Юрьевская грамота. Изслѣдованія о ней VI. 258. 259. 263.
Юстинъ VII. 246.
Юсупова, княгиня Анна Петровна. Знакомство ея съ Д-нымъ V. 328.
Юсупова, княгиня Тат. Вас. I. 228. 679. Стихи въ ея альбомъ II. 619.
Юсуповъ, князь Николай Борисовичъ, сенаторъ VI. 43. 716. VIII. 741. IX. 130.
Юсуповъ, персіянинъ VI. 642.
Юшковъ, музыкантъ VI. 319.
Яворскій, Ив. Вас, экзекуторъ въ 3-мъ департаментѣ сената. По поводу сватовства Д-на VIII. 243.
Язвицкій VIII. 902.
Языкова, Праск. Петр. По поводу права на новое изданіе соч. Д-на IX. 280. 281.
Языковъ, Д. И. По поводу новаго изданія соч. Д-на IX. 280. 281. Упом. IX. 19. 518.
Яикъ и Яицкіе казаки IX. 38. 43. 50. 39. 41. 62. 63. 64. См. также въ томахъ V, VI и VIII эпоху пугачевскаго бунта.
Якоби, Ив. Варф., иркутскій генералъ-губернаторъ. Оправданъ Д-нымъ I. 545. 547. 551. 552. 614. III. 648. 653. Его заводъ близъ оренб. имѣнія Д-на V. 793. Проситъ ускорить производство его дѣла V. 796. Д-нъ обѣщаетъ ему содѣйствіе по дѣлу VI. 98. Разсмотрѣніе его дѣла Д-нымъ VI. 633—643. IX. 166. Устроеніе имъ Саратовскаго намѣстничества VIII. 108. Дѣло о возбужденіи Китайцевъ къ войнѣ съ Россіею VI. 638. 639. VIII. 619. 626. Подробности о немъ VIII. 620. IX. 166. Упом. VIII. 632.
Якобинцы. Переложили 81-й псаломъ I. 114. 115. III. 595. VIII. 705.
Яковкинъ. О Царскомъ Селѣ I. 81. 423. II. 94.
Якубовичъ, А. Ф. Изданныя имъ въ 1804 г. «Древнія русскія стихотворенія» VII. 607.
Яковкинъ, И. Ф., профес., предсѣдат. казан. общества любит. отечеств. словесности VIII. 1017. Упом. IX. 225.
Яковлева, вдова протоколиста. О тяжбѣ ея съ Орловою V. 465. 879. VII. 126. 128. VIII. 720.
Яковлевъ, актеръ VI. 377. По поводу постановки на сцену пьесы Д-на «Иродъ и Маріамна» VIII. 886.
Яковлевъ, секретарь петровской воевод. канцеляріи V. 159. VIII. 164.
Ямба, рѣка V. 79.
Ямбургская суконная фабрика VI. 205.
Ямесъ (Джемсъ ?), англ. купецъ VI. 709.
Янковичъ де-Миріево, Ф. И., директоръ учил. въ Темешварѣ. Приглашенъ въ комиссію по народному образованію VIII. 446.
Яновскій, Фома Максим., секретарь въ экспедиціи о государств. доходахъ V. 545.
Яншинъ, херсонскій откупщикъ VI. 802.
Янъ, учитель въ Тамбовѣ. Безъ аттестата не можетъ завести пансіона V. 529.
Ярославовъ, помѣщикъ. О переводѣ его дѣла изъ Ярославской губ. въ Нижегородскую VI. 626. Дѣло по несправедливому обвиненію его въ разбоѣ VI. 658. 659.
Ярославъ Владиміровичъ, князь. О воспитаніи Гаральда. Его дочь Елисавета VII. 611. 615..
Ярцова, Люб. Аникит. II. 555. V. VII. VIII. 983.
Ярцовъ, Аникита Серг. Свѣдѣнія о немъ II. 555. III. 696. IV. 641. V. 676. Развиваетъ мысль о построеніи храма въ память изгнанія Французовъ VI.

Digitized by Google

247. VII. 706. Начальникъ петровскаго завода VIII. 388.

Ярцовы II. 555. VIII. 984.

Ясскы. Пребываніе тамъ Потемкина I. 451 и слл.

Яхонтовъ, нижегород. помѣщикъ Продалъ Д-ну на сводъ крестьянъ Арзамасской деревни V. 305. 837.

Яхонтовъ, Николай Петров. Сообщаетъ о злоупотребленіяхъ псковской казенной палаты VI. 655.

Яхонтовы, родственники Д-на II. 427. 604. 712. Сосѣди Державина VIII. 752. 984.

Яценковъ, цензоръ IV. 214. Издатель «Духа журналовъ» VII. 216.

Яцынъ, помѣщикъ, отданный подъ опеку за жестокое обращеніе съ крестьянами VI. 81. 857.

Ѳаворовъ. См. Фаворовъ и т. д.

Примѣчаніе. Всѣ слова, начинаемыя на письмѣ и съ Ѳ, см. подъ буквою Ф.

КОНЕЦЪ IX И ПОСЛѢДНЯГО ТОМА.

Digitized by Google

ПОПРАВКИ И ДОПОЛНЕНІЯ

къ нѣкоторымъ томамъ изданія.

ТОМЪ II.

682 Въ 5-мъ куплетѣ пропущенъ послѣ 5-го стиха слѣдующій:

Нашъ безсиленъ, смертенъ духъ.

ТОМЪ III.

346 Анна Никитична Нарышкина, рожденная княжна Трубецкая, была женою не Александра Александровича, а Александра Ивановича Нарышкина (кн. П. Долгор. *Родосл. книга* I, 328, № 50).

510 Конецъ примѣчанія, напечатаннаго подъ № CCI (отъ словъ: «прахъ Орлова»), долженъ быть перенесенъ на предыдущую стран. подъ № CXCIX.

427 Стихъ: «Филиппов только ты каженникъ» вѣрнѣе отнести къ сказанію апостольскому о миссіонерѣ Филиппѣ и эѳіопскомъ вельможѣ-скопцѣ (*Дѣян. ап.* VIII, 26—39).

ТОМЪ IV.

3 Драматическое представленіе «Торжество восшествія на престолъ императрицы Екатерины II» первоначально напечатано въ Тамбовѣ, въ вольной типографіи, 1788 г., мал. 8 д. л. (Экземпляръ полученъ мною отъ покойнаго Геннади).

802 Опера *Эсфирь*, какъ оказывается и изъ рукописей Д-на,—оригинальное его сочиненіе, которое должно быть отнесено къ 1814 году.

ТОМЪ VIII.

657 Первыя 5 строкъ должны быть исключены, на основаніи примѣчанія о Ржевскихъ, помѣщеннаго на стр. 234-й тома IX.

ТОМЪ IX.

297 Внизу, въ 1-мъ примѣчаніи слѣдуетъ замѣнить имя г-жи Панаевой слѣдующими словами: Вѣры Владиміровны Вальнеръ (рожд. Панаевой, въ первомъ бракѣ Толстой).

317 Внизу, въ 3-мъ примѣчаніи нужно прибавить, что графиня Ек. Я. Брюсъ была супругою гр. Василія Валентиновича Мусина-Пушкина. См. т. VI, стр. 73.

Digitized by Google

486 Къ названію сборника **Сербска Пчела** слѣдуетъ прибавить: «или Новый Цвѣтникъ, изданный П. Стаматовичемъ». Здѣсь въ отдѣлѣ стиховъ напечатана, со многими весьма странными измѣненіями, ода На смерть князя Мещерскаго подъ заглавіемъ: «Плачъ на смерть преосвященнѣйшаго господина Іосифа Путника, епископа Темишварскаго» и пр. (Доставлено Пл. А. Кулаковскимъ).

497 Между именами **Нестеровъ** и **Никитенко** должно быть вставлено: **Нестроевъ**, И. Статья «Г. Р. Державинъ». Мірской Вѣстникъ 1866. № 3, стр. 49—60.

500 Есть основаніе авторомъ статьи о Званкѣ, помѣщенной въ *Библ. для Чт.* 1850 г., считать Вл. Я. Стоюнина. Ср. стр. 549.

— При имени Хмырова слѣдуетъ прибавить: См. выше, стр. 461, «Галлерея русскихъ дѣятелей».

504 Передъ именемъ Жуковскаго вставить: **Жасминовъ**, гр. Алексѣй (псевдон.). Подражаніе одѣ На Коварство. *Новое Время* 1882, нояб. 28, № 2426.

507 Между именами **Милоновъ** и **Нестеровъ** вставить: **Мушицкій**, Лукіанъ, сербскій поэтъ. Въ собраніи его стихотвореній, напечатанныхъ въ Пештѣ въ 1838 г. (т. I, стр. 26 — 28), помѣщена пьеса въ честь Державина. Кромѣ того, тамъ же въ одѣ Александру I (т. II, стр. 2—3) упоминается имя Державина. Въ III-мъ томѣ (стр. 136—137) находится переложеніе 81-го псалма въ подражаніе одѣ Державина *Властителямъ и Судьямъ*. Въ одной эпиграммѣ Мушицкій доказываетъ сербскимъ писателямъ неумѣстность буквы **ѣ** въ предложномъ пад. именъ на *ѣе*, и въ подтвержденіе приводитъ рядъ выписокъ изъ Державина. (Доставлено Пл. А. Кулаковскимъ).

508 При имени Родзянка слѣдуетъ прибавить: *Укр. Вѣстникъ* 1816 г., ч. III, №№ 8 и 9.

519 Къ списку французскихъ переводовъ оды «Богъ» слѣдуетъ прибавить переводъ, сдѣланный Жуковскимъ и С. Родзянко во время воспитанія ихъ въ Московскомъ Благородномъ пансіонѣ и посланный ими къ Державину при письмѣ Жуковскаго отъ января 1799 года. (См. т. VI нашего изд., стр. 83). Къ сожалѣнію, рукопись этого перевода при письмѣ не сохранилась. По показанію П. А. Ефремова, это тотъ самый переводъ, который напечатанъ въ книгѣ: «Рѣчь, разговоръ и стихи, читанные на публичномъ актѣ, бывшемъ въ Университетскомъ Благородномъ пансіонѣ декабря 22 дня 1798 г.». (*Сочиненія В. А. Жуковскаго*, изд. 7-е. т. I, стр. 491; ср. въ настоящемъ томѣ стр. 535).

541 Первыя свѣдѣнія о предпринятомъ Академіею Наукъ изданіи сочиненій Державина напечатаны въ томѣ VIII *Извѣстій* второго Отдѣленія, вып. 3, л. 191, стр. 232—234.

Digitized by Google

ОПЕЧАТКИ,

замѣченныя во всѣхъ IX-ти томахъ изданія.

ТОМЪ I.

Стр.	*Строка*	*Напечатано:*	*Должно быть:*
441	сн. 5	Невы	Нарвы
	сн. 11	графиня	герцогиня
741	св. 20	Салтыковой	Соллогубъ
525	сн. 10	гр. С.	гр. Григорій С.
710	сн. 16	1815	1816
	сн. 23	1844	1841

ТОМЪ II.

185	св. 12	Петровича	Михайловича
	св. 17	1799	1798
344	св. 6	279	297
633	св. 7	іюня	іюля
656	сн. 5	Когда умеръ Захаровъ, то	Незадолго до смерти Захарова
726	св. 7	Базилевскимъ	Васильевскимъ

ТОМЪ III.

89	сн. 6	дѣлить	дѣлать
397	сн. 1	1803	1808
419	св. 12	невѣжнаго	неважнаго
430	сн. 9	Константина	Михаила
502	сн. 16	Павла	Петра
528	св. 11	слава	слова
555	сн. 1	Томъ I	Томъ II
582	сн. 13	М. Н.	П. Н.
694	сн. 2	I, 520	II, 520
596	сн. 17	1797	1788

Digitized by Google

ТОМЪ IV.

Стр.	*Строка*	*Напечатано:*	*Должно быть:*
776	сн. 2 и 12	Талажкѣ	Талажнѣ

ТОМЪ V.

8	сн. 13	Николаю Яковлевичу	Ивану Яковлевичу
—	тамъ же	отцу	дядѣ
28	св. 15	мартъ	апрѣль

ТОМЪ VI.

86	св. 8	балковыми	Балковыми [1]
335	сн. 7	1870	1869
554	св. 4	тогда	только.
724	сн. 17	казаковъ	кагаловъ
725	св. 7	Шкловъ	Витебскъ [2]
—	сн. 14	дѣйствовать;	дѣйствовать на нихъ военною рукою
851	сн. 15	стр. 800	стр. 400
886	св. 12 праваго столбца: Слова: Любилъ басни Крылова		перенести подъ имя Кутузова.

ТОМЪ VII.

IX. 3	въ азбучн. спискѣ:	Конст. Конст.	Илья Конст.
309	сн. 8	отправливаютъ	отравливаютъ
332	сн. 3	министерствахъ	магистратахъ
341	сн. 10	картоновъ	кортесовъ
402	сн. 7	пожретъ	попретъ
421	сн. 7	рекрутъ	рескриптъ
507	св. 11	охотники	охотникъ
547	сн. 18	россійскій	Родосскій
683	сн. 8 и 9	не опредѣляла	опредѣляла

ТОМЪ VIII.

20	сн. 2	1754	1744
60	св. 6	1789	1786
150	сн. 4	XVIII	XV
166	сн. 2	Татаринъ	Тараринъ
314	сн. 14	Николай	Сергѣй
328	св. 2	Н. П.	С. П.
331	сн. 14	Николай	Сергѣй

[1] Балкъ былъ сосѣдъ Д-на по имѣнію Званкѣ.

[2] Шкловъ — обмолвка Д-на.

Digitized by Google

Digitized by Google